



PLIEGO DE BASES Y CONDICIONES PARTICULARES
MEMORIA – DOCUMENTACIÓN TÉCNICA
ESPECIFICACIONES TÉCNICAS

OBRA: “ESTUDIO DE SUELOS PARA LA RENOVACIÓN DE LA ESTRUCTURA DE VÍAS EN EL FERROCARRIL GENERAL URQUIZA - ENTRE PROG. KM. 51+010Y PROG. KM. 100+140. CON EMPALMES A FERROCARRIL GENERAL SAN MARTÍN, FERROCARRIL GENERAL BELGRANO Y FERROCARRIL GENERAL MITRE.”

Licitación Pública N° LP 08-ADIF-2018



Contenidos

SECCIÓN 1 - CONDICIONES PARTICULARES

SECCIÓN 2 - DATOS DEL LLAMADO

SECCIÓN 3 – MEMORIA DESCRIPTIVA Y ESPECIFICACIONES GENERALES

SECCIÓN 4 - ESPECIFICACIONES TÉCNICAS

SECCIÓN 5 – PLANILLAS DE COTIZACION

SECCION 6 – PLANOS Y ESQUEMAS **(NO APLICA)**

SECCION 7 - ANEXOS

SECCIÓN 1. CONDICIONES PARTICULARES

ARTÍCULO 1º. OBJETO DE LA LICITACIÓN

1. La ADMINISTRACION DE INFRAESTRUCTURAS FERROVIARIAS SOCIEDAD DEL ESTADO, (ADIF) llama a Licitación Pública para la contratación de la ejecución de la obra, **ESTUDIO DE SUELOS PARA LA RENOVACIÓN DE LA ESTRUCTURA DE VÍAS EN EL FERROCARRIL GENERAL URQUIZA - ENTRE PROG. KM. 51+010Y PROG. KM. 100+140. CON EMPALMES A FERROCARRIL GENERAL SAN MARTÍN, FERROCARRIL GENERAL BELGRANO Y FERROCARRIL GENERAL MITRE**, la cual se regirá por las presentes Condiciones Particulares en forma complementaria al Reglamento de Compras y Contrataciones de ADIF, el Pliego de Bases y Condiciones Generales para la Licitación, Contratación y Ejecución de Obras, las Especificaciones Técnicas y a los demás documentos que integren esta Licitación.

2. El alcance de los trabajos se limita al estudio de la plataforma del ramal Zarate - Pilar de la línea General Urquiza, en tres tramos por separado.

- **RENGLÓN I:** ESTUDIO DE SUELOS PARA LA RENOVACIÓN DE LA ESTRUCTURA DE VÍAS EN EL FERROCARRIL GENERAL URQUIZA - ENTRE PROG. KM. 51+010Y PROG. KM. 100+140. CON EMPALMES A FERROCARRIL GENERAL SAN MARTÍN, FERROCARRIL GENERAL BELGRANO Y FERROCARRIL GENERAL MITRE. TRAMO I;
- **RENGLÓN II:** ESTUDIO DE SUELOS PARA LA RENOVACIÓN DE LA ESTRUCTURA DE VÍAS EN EL FERROCARRIL GENERAL URQUIZA - ENTRE PROG. KM. 51+010Y PROG. KM. 100+140. CON EMPALMES A FERROCARRIL GENERAL SAN MARTÍN, FERROCARRIL GENERAL BELGRANO Y FERROCARRIL GENERAL MITRE. TRAMO II; Y
- **RENGLÓN III:** ESTUDIO DE SUELOS PARA LA RENOVACIÓN DE LA ESTRUCTURA DE VÍAS EN EL FERROCARRIL GENERAL URQUIZA - ENTRE PROG. KM. 51+010Y PROG. KM. 100+140. CON EMPALMES A FERROCARRIL GENERAL SAN MARTÍN, FERROCARRIL GENERAL BELGRANO Y FERROCARRIL GENERAL MITRE. TRAMO III.

3. Los Oferentes podrán participar y resultar adjudicatarios, bajo los requerimientos previstos en la presente Licitación Pública.

4. Para resultar adjudicatario, el Oferente deberá cumplimentar los requisitos y condiciones establecidos en esta Documentación licitatoria y afirmar en forma expresa,

con carácter de declaración jurada, que tiene la capacidad necesaria para la ejecución de la obra adjudicada, en particular en lo que respecta a equipos y mano de obra.

5. ADIF podrá verificar, a costo del Oferente, la ubicación, características y disposición de los equipos ofrecidos.

6. En ningún caso, por sí, por terceros o por medio de empresas vinculadas, un Oferente o sus integrantes podrán participar en más de un consorcio Oferente u oficiar de Subcontratistas de otro Oferente.

7. El Oferente deberá obligatoriamente cotizar los tres (3) RENGLONES, completar la Planilla de Cotización correspondiente a CADA RENGLON e indicar el monto total cotizado.

ARTÍCULO 2º PLAZOS. PLAN DE TRABAJO Y METODOLOGÍA

2.1 Plazos. El plazo máximo establecido para la ejecución de la totalidad de la obra es el indicado en la Sección 2 - Datos del Llamado del presente PCP, debiendo contarse dicho plazo desde la fecha del Acta de Inicio.

2.2 Cronogramas. Los Oferentes acompañarán sus ofertas con un Plan de Trabajos detallado en concordancia con cada uno de los ítems que figuran en la Planilla de Cotización del presente PCP, además de una Metodología Constructiva conforme a las características y al plazo de la obra, los cuales serán analizados en la evaluación técnica de las Ofertas.

Se aclara que el plazo contractual está considerado sobre la base de una prestación de personal, herramental y equipos adecuados al trabajo a realizar. De comprobarse demoras por insuficiencia de los recursos que dispone el CONTRATISTA, se exigirá incrementar las cantidades de esos recursos o adecuar el equipamiento, sin perjuicio de la aplicación de las penalidades previstas.

El Oferente deberá incluir en la presentación de su Oferta, en concordancia con lo especificado en el PLIEGO DE BASES Y CONDICIONES GENERALES, punto de DOCUMENTACIÓN TÉCNICA INHERENTE A LA OBRA, Inciso 19.25 - Metodología de trabajo. Un Programa del Sistema que se propone utilizar para el Control de la Calidad de los trabajos a desarrollar y también un detalle del Programa a adoptar en materia de Seguridad, Higiene, y Medioambiente que cumpla mínimamente con lo solicitado en los REQUISITOS PARA LA PRESENTACIÓN DE LA OFERTA de la SECCIÓN 7 - GESTION Y CONTROL DE LA CALIDAD, MEDIO AMBIENTE Y DE SEGURIDAD E HIGIENE PARA LA EJECUCION DE LAS OBRAS.



La omisión de esta documentación será calificada en el proceso de evaluación técnico. Posteriormente esta propuesta tentativa presentada por El Oferente será adecuada a los requerimientos del contrato y aprobada al inicio de los trabajos por parte de ADIF.

El oferente deberá entregar un detalle de la metodología con la cual ejecutará la obra y las soluciones técnicas que propone para la ejecución de los trabajos, puesta en servicio etc. Deberá indicar la modalidad operativa para la ejecución de las obras sin la interrupción del servicio de transporte ferroviario del objeto de la Licitación.

El Oferente elaborará en la oferta un Plan de Trabajos desarrollado por el método Gantt, que permita el análisis de la ejecución completa de la obra.

Dicho programa comprenderá la siguiente información:

- Detalle de todas las actividades a desarrollar con la indicación, para cada una de ellas, de la duración.
- Detalle de las fechas de comienzo y finalización de cada actividad.
- Porcentaje de avance físico previsto mensual de cada actividad.
- Programa de inversiones mensuales por actividades, sobre la base del programa de trabajos. Las inversiones serán imputadas en ese programa en correspondencia con el mes en que se ejecutan las respectivas tareas.
- Debe presentar también un cronograma de movilización de equipos identificando cada uno de los equipos a incorporar, incluyendo los equipos viales.
- También un cronograma Gantt con todas las actividades indicando mensualmente la carga detallada de equipamiento para cada actividad y para cada mes. Asimismo, un histograma de mano de obra directa, mano de obra indirecta y mano de obra total con indicación de la carga de mano de obra en cada actividad.
- El cronograma detallado de carga de equipos y mano de obra debe presentar el detalle suficiente para permitir realizar a ADIF el análisis sobre la consistencia de la información. Uno de los objetivos es verificar el cumplimiento de los plazos ofertados.

Las actividades en las que se proponga detallar la obra estarán perfectamente definidas. Serán desagregadas en una cantidad adecuada de forma de permitir su rápida interpretación y tendrán una significación homogénea, con duraciones acordes con la característica del emprendimiento. Además, las actividades o la composición de varias de ellas serán compatibles con los rubros o ítem en los que se indique la cotización de la obra.

El Plan de Trabajos definitivo será el que resulte de incorporar las observaciones del Comitente y de actualizar las fechas de acuerdo al Acta de Inicio. No se considerará aprobado el Plan de Trabajos sino hasta que exista un acto de ADIF.

Luego de aprobado, se considerarán fijadas todas las fechas en que deberán quedar ejecutados cada uno de los trabajos, los importes parciales por certificar y las restantes obligaciones contractuales.

El tiempo que razonablemente insuma el estudio previo y aprobación del Plan de Trabajos, se considerará incluido en los plazos previstos contractualmente, motivo por el cual el CONTRATISTA no podrá oponer dicho plazo de manera alguna.

La manifiesta deficiencia del Plan de Trabajos definitivo que presente el CONTRATISTA, será considerada grave negligencia en el cumplimiento de las obligaciones, y será objeto de sanción de multa de 0,1% a 0,5% del monto del contrato, siendo aplicable el procedimiento del Artículo 107 y concordantes del PBC.

Ampliaciones de plazo por lluvias. Las ampliaciones de plazo por lluvias serán solicitadas por escrito a través del Libro de Notas de Pedido, solo en el caso en que las lluvias superen los registros máximos de los últimos 5 años, según el Servicio Meteorológico Nacional y se demuestre que las mismas generan un atraso que afecte el Plazo Total de Obra y no pueda ser subsanado a partir del reordenamiento del Plan de Trabajos.

2.3 Control. Una vez iniciados los trabajos, el CONTRATISTA estará obligado a presentar mensualmente, conjuntamente con el certificado de obra, un informe pormenorizado del avance registrado y el plan de trabajos actualizado consensuado con ADIF. En ese informe deberá hacer reserva fundada de todo atraso sufrido en el período por causas que no le resulten imputables. Estas reservas se tendrán por consentidas únicamente cuando ADIF otorgue una ampliación de plazos sobre la base de las mismas.

El CONTRATISTA no podrá justificar atrasos por hecho o circunstancia cuyo efecto resultara conocido con más de SESENTA (60) días de antelación de la fecha en la cual el CONTRATISTA lo plantea.

Si por cualquier causa se produjeran alteraciones en el Plan de Trabajo, el CONTRATISTA deberá actualizar previo consenso con ADIF el mismo dentro de los Diez (10) días subsiguientes.

El nuevo Plan contemplará las modificaciones necesarias cada vez que la marcha de los trabajos lo exija o lo indique el Comitente, a su solo juicio.

Las nuevas programaciones que se efectúen sólo servirán para salvar las alteraciones ocurridas en el plan vigente y su aprobación, en modo alguno, servirá para justificar postergaciones en el plazo contractual de ejecución de las obras, salvo cuando fuera debidamente justificado por el CONTRATISTA y aprobado por el Comitente.

La mera presentación de nuevos Planes de Trabajos no implica la modificación del Plan de Trabajos definitivo, ni su aprobación aún en caso de silencio del Comitente.

Cuando fuere necesario realizar cambios o alteraciones o incorporar nuevos trabajos a los contratados, se indicará su relación con las actividades del programa de trabajos vigente, su plazo de ejecución y su incidencia en el plazo total de ejecución de la obra.

La falta de cumplimiento de estas obligaciones dará lugar a la aplicación de las multas establecidas en la presente documentación contractual.

Sobre cada programación aprobada, el Comitente elaborará su correspondiente programación de pagos; en consecuencia, los plazos representarán la duración máxima de los compromisos asumidos por el CONTRATISTA y éste podrá acelerar el avance físico respecto a lo programado, aunque, sin acuerdo previo de ADIF, no podrá exigir una consecuente aceleración del programa de pagos.

ARTÍCULO 3º MODALIDAD Y SISTEMA DE CONTRATACIÓN

1. La modalidad de la contratación es del tipo Unidad de Medida.
2. El total de la Oferta Económica deberá expresarse en moneda de curso legal en la República Argentina, sin el Impuesto al Valor Agregado (IVA).
3. En la Planilla de Cotización que integra la presente documentación licitatoria, se discriminan los ítems a contratar con las respectivas cantidades que serán consideradas a los efectos de evaluar las ofertas.
4. En la Planilla de Cotización que complete el Oferente para formular su Oferta Económica deberá dejar constancia del monto total de los trabajos cotizados por Unidad de Medida en cuyo cálculo deberán respetarse las cantidades indicadas en el párrafo anterior.
5. Asimismo, cada ítem deberá cotizarse en moneda de curso legal en la República Argentina (Pesos), sin el Impuesto al Valor Agregado (IVA), cuyo monto deberá indicarse por separado.
6. Se entiende que la cotización de la Oferta incluye todos los impuestos, contribuciones y tasas nacionales, provinciales y municipales, gastos de importación, nacionalización, ensayos y demás gastos asociados directos o indirectos que pudieren estar involucrados en la ejecución de la totalidad de las tareas objeto de la presente Licitación. En caso de que corresponda abonar el impuesto de sellos éste deberá ser afrontado íntegramente por el Contratista.
7. ADIF, unilateralmente, podrá aumentar las prestaciones contempladas en el Contrato hasta en un TREINTA POR CIENTO (30%) del monto del contrato original, o disminuirlas hasta en un DIEZ POR CIENTO (10%), en las mismas condiciones y precios pactados y con la correspondiente adecuación de los plazos respectivos. Con ese cometido, podrá autorizar también la ejecución de nuevos ítems que no se encontraren originalmente previstos, siempre respetando, en la medida de lo posible, la estructura general de precios, gastos generales, beneficios, impuestos y costos de los materiales, insumos, mano de obra y equipos presentados por el Oferente.
8. Cuando resulte necesaria la determinación de nuevos valores a los efectos de la conformación del precio de ítems no previstos en el Contrato original, se tomarán como pautas de referencia los valores y estructura de aquellos precios que sí se encontraban previstos.



9. Asimismo, las Partes podrán convenir la ejecución de otros ítems que no se encontraren originalmente previstos, cuya estructura general de precios, gastos generales, beneficios, impuestos y costos de los materiales, insumos, mano de obra y equipos se ajustará a la estructura de los análisis de precios presentados por el Contratista para la Licitación.

ARTÍCULO 4° OTRAS OBLIGACIONES A CARGO DEL OFERENTE/CONTRATISTA

4.1. El Oferente deberá realizar una inspección "in situ" y todos los estudios necesarios que le permitan tener una interpretación integral de todas las tareas necesarias para la ejecución de los trabajos y evaluar a su cargo los riesgos inherentes a la contratación, sin poder alegar imprevisión y/o desconocimiento de ninguna naturaleza en lo sucesivo.

4.2. El Oferente debe considerar que en su oferta estará incluido el costo de todos los trabajos que, aunque no estén expresamente indicados en la documentación contractual (incluyendo pero no limitado a la ingeniería constructiva, la provisión de mano de obra y materiales que se le contrata, los equipos y herramientas y todos los elementos legales y técnicos que resulten necesarios para materializar el conjunto de la totalidad de los trabajos contratados que se le encomienden y que sean imprescindibles ejecutar o proveer para que la obra resulte concluida con arreglo a su fin y a lo previsto en tal documentación y de conformidad a las reglas del buen arte. Esto comprende, entre otras obligaciones, el desarrollo de cálculos y estimaciones de ingeniería, el transporte interno y externo de obra, la disposición final de los materiales y residuos, los ensayos, verificaciones y demás comprobaciones de calidad, las mediciones, etcétera.

4.3. El Contratista deberá realizar por su cuenta, cargo y a su costa todos los trámites que resulten necesarios ante los prestadores de servicios públicos y/o privados y/u organismos y/o entes nacionales, provinciales o locales y/o entidades privadas que se requieran. Asimismo, será por su cuenta y cargo la obtención de la totalidad de los permisos y/o licencias y/o habilitaciones y/o autorizaciones que lo dispongan tanto la normativa nacional, provincial o local para el caso de que algunos de los trabajos o suministros por él realizados así lo requieran o afectaran instalaciones de dichas empresas o reparticiones públicas, con la suficiente antelación a fin de evitar demoras o interrupciones en los trabajos. En tal sentido queda expresamente establecido que no se admitirá la prolongación del plazo fijado para la realización de la obra como consecuencia de eventuales demoras incurridas en la realización de los trámites antedichos.

4.4. Estarán a cargo del Contratista todas las gestiones pertinentes ante los mencionados entes a los efectos de coordinar la solución de eventuales interferencias, incluyendo el pago de los aranceles que correspondieren y la confección de la documentación técnica que fuese requerida a tales fines.

ARTÍCULO 5º: CLASE DE LICITACIÓN - PRESENTACIÓN DE LAS OFERTAS

1. Los Oferentes deberán presentar su propuesta en UN (1) ÚNICO SOBRE entregado en la fecha indicada para la recepción y apertura.
2. El Oferente deberá incluir en la presentación de su Oferta, una Propuesta Tentativa del Sistema de Gestión de la Calidad y de Seguridad e Higiene, describiendo y presentando mínimamente lo solicitado en la Sección 7 – GESTION Y CONTROL DE LA CALIDAD, MEDIO AMBIENTE Y DE SEGURIDAD E HIGIENE PARA LA EJECUCION DE LAS OBRAS, punto “REQUISITOS PARA LA PRESENTACIÓN DE LA OFERTA”. Con respecto a los Requerimientos Ambientales, el Oferente deberá incluir en la presentación de su Oferta, una propuesta tentativa del Plan de Gestión Ambiental, que podría ser implementado, según los requerimientos descriptos en la Sección antes mencionada.
3. La omisión de esta documentación implicará la descalificación de la propuesta. Posteriormente esta propuesta tentativa presentada por El Oferente será adecuada a los requerimientos del contrato y aprobada al inicio de los trabajos.
4. Las propuestas deberán ser redactadas en idioma castellano y presentadas, foliadas, debidamente firmadas y selladas en todas sus hojas por los representantes legal y técnico de los proponentes en “ORIGINAL” y “DUPLICADO” en un tamaño de hoja no mayor a A4. Cuando la documentación que acompañe sea menor a A4, se solicita su escaneo en A4 y certificado por escribano o en un Anexo aparte. Los Planos podrán entregarse en tamaño de hoja en A3.
5. En el Sobre Único, el Oferente incluirá toda la documentación requerida en el art. 19 del PBC para el llamado, incluyendo, pero no limitado a la DOCUMENTACIÓN INHERENTE A LA OFERTA ECONÓMICA que se indica en los incisos 26, 27 y 28 del citado art 19º, como así también la demás documentación e información solicitada en el PCP. El Oferente deberá completar sin excepción los formularios, planillas de cotización y declaraciones juradas de acuerdo a los modelos indicados en la documentación licitatoria.
6. Este sobre estará cerrado y llevará como únicas leyendas las siguientes:

Licitación Pública N° LP 08-ADIF-2018

OBRA “ESTUDIO DE SUELOS PARA LA RENOVACIÓN DE LA ESTRUCTURA DE VÍAS EN EL FERROCARRIL GENERAL URQUIZA - ENTRE PROG. KM. 51+010Y PROG. KM. 100+140. CON EMPALMES A FERROCARRIL GENERAL SAN MARTÍN, FERROCARRIL GENERAL BELGRANO Y FERROCARRIL GENERAL MITRE.”

IDENTIFICACIÓN DEL OFERENTE

SOBRE UNICO

ARTÍCULO 6º - Criterio de selección y adjudicación.

1. En la fecha y hora establecidas en el llamado, se procederá a la apertura del SOBRE UNICO de cada oferta presentada.
2. Dentro de los TRES (3) días hábiles siguientes a la fecha de Apertura del SOBRE UNICO se otorgará vista del SOBRE ÚNICO a los proponentes cuyas ofertas hayan sido abiertas, quienes podrán observar cualquiera de las restantes. Las observaciones se fundamentarán en forma clara y precisa dentro del plazo indicado y deberán ser presentadas por ante la Mesa de Entrada, Salida y Archivo de ADIF en el horario de 10 a 16 horas.
3. Cumplido el plazo del párrafo anterior, la Comisión Evaluadora se abocará al análisis de las ofertas con el objetivo de determinar si las mismas cumplen los requisitos de la Licitación, integran las correspondientes garantías y demuestran estar en condiciones de cumplimentar con el objeto del llamado en tiempo y forma, de manera de poder concluir que dichas ofertas resultan Admisibles.
4. A los efectos de determinar la admisibilidad de las ofertas, si resultase pertinente, la Comisión Evaluadora a instancias de las diferentes Gerencias de ADIF podrá considerar el grado de cumplimiento exhibido por cada Oferente en otras obligaciones contraídas con esta Sociedad y/o con otros actores del sistema ferroviario como así también ponderar la capacidad técnica para ejecutar en tiempo y forma la obra objeto del llamado.
5. Además, durante el proceso de evaluación la Comisión Evaluadora podrá requerir todas las aclaraciones, ratificaciones, rectificaciones e información complementaria que considere necesarias para determinar la admisibilidad. Asimismo, ADIF podrá realizar comprobaciones, ensayos, requerir estudios o análisis complementarios, solicitar

referencias o realizar visitas e inspecciones a plantas y/o almacenes y/o equipamiento. Los gastos en todos los casos correrán por cuenta del Oferente.

6. Los Oferentes deberán dar cumplimiento al pedido de aclaraciones, ratificaciones, rectificaciones e información complementaria de la Comisión Evaluadora dentro del plazo de TRES (3) días hábiles de notificado por ante la Mesa de Entrada, Salidas y Archivo de ADIF en el horario de 10 a 16 horas y si no se cumpliera en término con dicho pedido, se tendrá por retirada la propuesta con pérdida de la garantía de mantenimiento de oferta a criterio de ADIF.

7. No se requerirá o aceptará aclaración o información complementaria por parte de un Oferente que implique una alteración de la igualdad en la evaluación de las ofertas o que represente una ventaja para quien formula la aclaración o complementación de la información dado el tiempo transcurrido con posterioridad a la fecha de apertura, el conocimiento adquirido de las demás ofertas o cualquier otra condición.

8. La Comisión Evaluadora efectuará su recomendación teniendo en consideración las Ofertas Admisibles de menor precio que cumplan razonablemente las exigencias de la documentación licitatoria.

9. Luego de ello y con anterioridad a la Adjudicación, de conformidad a lo previsto en el Art. 32 del PBC, ADIF a su solo criterio, podrá llevar adelante un proceso de mejora de ofertas entre (i) la Oferta Admisible de menor precio y (ii) las Ofertas Admisibles que superen a la Oferta Admisible de menor precio hasta un CINCO POR CIENTO (5%). El proceso de mejora de ofertas se realizará por una única vez, luego de invitados aquellos oferentes indicados en los puntos (i) y (ii) del presente párrafo.

10. La adjudicación recaerá en la Oferta más conveniente para ADIF. El acto por el cual recaiga la Adjudicación será notificado a todos los Oferentes.

11. Dentro de los TRES (3) días hábiles siguientes a la notificación de la Adjudicación, los Oferentes podrán formular las observaciones y/o impugnaciones que estimen pertinentes.

12. Estas impugnaciones deberán presentarse por escrito por ante la Mesa de Entrada, Salida y Archivo de ADIF en el horario de 10 a 16 horas y se deberá adjuntar una Garantía de Impugnación por un monto equivalente al indicado en la Sección 2 -Datos del Llamado- del PCP. La garantía de impugnación podrá ser ejecutada al primer requerimiento de ADIF, de no proceder la impugnación.

13. ADIF responderá prontamente por escrito a cada Oferente que hubiere formulado impugnaciones. ADIF no se encontrará obligada a brindar respuesta al Oferente que hubiese formulado observaciones.

14. Dentro del plazo de CINCO (5) días hábiles contados a partir de la Notificación de la Adjudicación, el Adjudicatario deberá acompañar la siguiente información y documentación:

- a. Nombre y Apellido del firmante del Contrato, carácter de la representación invocada y copia del Documento Nacional de Identidad.
- b. Copia autenticada por Escribano Público de la documentación que acredita la personería con facultades suficientes para celebrar el Contrato.
- c. Certificado Fiscal para Contratar vigente según lo establece la Resolución General 4164-E del 01 de diciembre de 2017 de la ADMINISTRACIÓN FEDERAL DE INGRESOS PÚBLICOS.
- d. Copia autenticada por Escribano Público de las pólizas vigentes en materia de riesgo de trabajo (A.R.T.).
- e. Copia autenticada por Escribano Público de las Pólizas de Seguros de Vida Obligatorio sobre el personal que poseemos a la fecha de apertura de la Licitación, junto con el respectivo comprobante de pago al día.
- f. Copia del Formulario N° 931-AFIP (Aportes y Contribuciones Sociales) del último trimestre.
- g. Copia del Formulario N° 731-AFIP del último trimestre o Certificación emitida por Contador Público con firma Legalizada por el Consejo Profesional de Ciencias Económicas del último trimestre.
- h. Original de la Garantía de Cumplimiento de Contrato constituida en alguna de las formas previstas en el artículo 24 del PBC con los siguientes requisitos:
 1. Las garantías deben ser extendidas a favor de ADMINISTRACIÓN DE INFRAESTRUCTURAS FERROVIARIAS SOCIEDAD DEL ESTADO sita en Av. Dr. José Ramos Mejía N° 1302, Piso 6°, CUIT N° 30-71069599-3.
 2. El monto de la Garantía de Cumplimiento de Contrato será del DIEZ POR CIENTO (10%) del importe total del Contrato IVA incluido.
 3. Firma inserta de representantes y/o responsables y/o apoderados de la compañía aseguradora y/o entidad bancaria autenticadas por Escribano Público y, en su caso, con la respectiva legalización.
 4. El asegurador o avalista deberá constituirse el fiador en liso, llano y principal pagador, con expresa renuncia a los beneficios de excusión y división, identificando detalladamente los datos de la Licitación Pública y, en su caso,

el Contrato, consignar corresponsalía, sucursal y/o constituir domicilio especial en la Ciudad Autónoma de Buenos Aires.

5. El asegurador o avalista deberá constituir domicilio en la Ciudad Autónoma de Buenos Aires.
6. El asegurador o avalista deberá someterse expresamente al Fuero Nacional en lo Contencioso Administrativo Federal de la Ciudad de Buenos Aires.

ARTÍCULO 7º. OFERTA ALTERNATIVA.

1. De conformidad a lo previsto en el Art. 19.26 del PBC, no se admitirá la presentación de Ofertas alternativas ni descuentos condicionados. Además, no se aceptarán descuentos que se presenten en instrumento separado.

2. Las ofertas económicas en las cuales el precio se exponga en la forma requerida en la documentación licitatoria y se indique que sobre el precio del mismo se efectúa algún descuento simple, pudiéndose llegar al precio a través de una operación matemática, podrán ser admitidas y no serán consideradas un *descuento* en los términos del Art. 19.26 del PBC.

ARTÍCULO 8º. MANTENIMIENTO, LIMPIEZA Y CONSERVACIÓN DE LA OBRA.

A partir de que inicie trabajos en una determinada zona de obra y por el periodo que en esta documentación se establece, la Contratista estará obligada a realizar las tareas de mantenimiento, conservación y limpieza de ese sector y las indicadas en el PGA.

Asimismo, la Contratista deberá proceder a la limpieza completa de toda la zona de vía y adyacencias a la misma que fueran afectadas por los trabajos correspondientes a la obra, retirando todo los desechos y restos de materiales que se hayan ido acumulando. El mismo criterio se aplicará durante la marcha de los trabajos manteniendo la obra en perfecto estado de limpieza y ordenamiento.

Quedarán a cargo de la Contratista hasta la Recepción Definitiva, todas aquellas tareas de mantenimiento o reparación que resulten necesarias al solo juicio de la Inspección de Obra frente a vicios aparentes de las obras, aún aquellas no previstas en el manual de mantenimiento que se apruebe.

ARTÍCULO 9º. OBRADORES, CAMPAMENTOS Y ALMACENES

1. El Contratista podrá solicitar a ADIF las superficies de propiedad de la Sociedad que considere necesarias para la instalación de campamentos y obradores que ADIF podrá

entregar sin cargo si, a su exclusivo criterio, considera que esas superficies se encuentran disponibles para esos efectos. Caso contrario, el Contratista deberá arbitrar los medios para obtener terrenos de propiedad particular a su exclusiva cuenta y cargo.

2. Cuando la instalación se realice en propiedad de ADIF, la Inspección autorizará al Contratista a realizar todos los arreglos necesarios para la ubicación de materiales, herramientas, equipos, etc. Estas tareas las realizará el Contratista de completo acuerdo con la Inspección de Obra, la cual dará las directivas precisas sobre la ubicación del sitio y la superficie definitiva a ocupar.

3. El Contratista deberá cercar perfectamente el obrador de manera tal que quede claramente separado del resto de las instalaciones de ADIF.

4. Una vez finalizados los trabajos, el Contratista deberá proceder al retiro de todas las instalaciones, construcciones, depósitos, etc., dejando los sitios ocupados en perfecto estado de limpieza y a entera satisfacción de la Inspección de Obra.

5. Los obradores y campamentos que el Contratista estimara necesarios estarán incluidos dentro del precio total cotizado.

6. Con respecto a la alimentación de Energía Eléctrica, el Oferente deberá tener en consideración que su cotización incluye la tramitación, el suministro, transformación, provisión y transporte de todos los materiales, equipos y mano de obra necesarios para proveer la energía eléctrica con tendido de cables hasta el armario de control.

7. Quedan a cargo del Contratista todos los trámites necesarios para la obtención de la conexión ante la empresa distribuidora que corresponda. El Contratista será también responsable de la provisión de los equipos necesarios para asegurar la continuidad de la provisión de energía eléctrica y eventual colocación de transformadores.

8. No podrá ser aducido como causal de demora en la ejecución de la obra contratada, interrupción de tareas o prórroga del plazo contractual, los cortes de energía eléctrica, cambios de la tensión de servicio, etcétera.

ARTÍCULO 10º. SERENOS Y PERSONAL DE SEGURIDAD Y VIGILANCIA.

1. La responsabilidad respecto de la vigilancia continua de la obra para prevenir robos o deterioros de los materiales, estructuras u otros bienes le incumbe al Contratista.

2. La adopción de las medidas de vigilancia y seguridad a las que se alude precedentemente no eximirá al Contratista de las consecuencias de los hechos referidos.

3. Los gastos generados por las medidas de seguridad deberán ser afrontados por el Contratista.

4. La obligación de vigilancia y el régimen de responsabilidad establecido en el presente artículo rigen durante todo el período comprendido entre el Inicio de la OBRA, y la Recepción Definitiva.

5. El personal necesario para servicio de serenos y mantenimiento en todas las precauciones que se implanten a lo largo de la Parte de obra a realizar será provisto por el Contratista.

6. Se incluyen también a cargo del Contratista todos los elementos e instalaciones necesarias para que el personal de serenos cumpla correctamente con la tarea a su cargo.

ARTÍCULO 11º. MEDIDAS DE SEGURIDAD - CORTES DE VÍAS.

1 El tramo de vía objeto de la presente licitación se encuentra operativo y afectado al servicio y continuará en estas condiciones durante la ejecución de las obras y el período de garantía. En consecuencia, la Contratista deberá ajustar su metodología de trabajo a esta situación y deberá asumir las obligaciones y responsabilidades, tomar precauciones y realizar las tareas que se detallan en el apartado "Procedimientos para la intervención en vías operativas" que se encuentra incluido en el Anexo de la Sección 7, junto a la Reglamentación Técnico Operativa vigente en el tramo a intervenir.

Sin perjuicio de ello, la Contratista será responsable de daños o accidentes a terceros, incluso linderos al Ferrocarril, que puedan producirse por ejecución de las obras o acciones vinculadas a esa ejecución.

Las comunicaciones y coordinación con los operadores de tráfico ferroviario serán canalizadas a través de la Inspección de Obra y solo podrá ser entablada en forma directa por el Contratista en caso de emergencia, o cuando la Inspección de Obra lo autorice expresamente en forma previa.

La Contratista deberá considerar que podrá intervenir la vía en horario nocturno o en las ventanas acordadas con el Operador.

Las ventanas operativas para la intervención deberán ser coordinadas con el Operador. Asimismo, durante los períodos de interrupción total de la circulación deberá tomar todas las medidas de seguridad necesarias durante la ejecución de los trabajos en zona de vía. Asimismo, para permitir la modalidad de operación indicada, antes de que se proceda a la anulación de la vía de que se trate, el Contratista deberá ejecutar los desvíos que sean necesarios para posibilitar esa anulación.

.

ARTÍCULO 12º. SEÑALIZACIÓN - DESVÍOS - SISTEMA DE INFORMACIÓN A USUARIOS.

De acuerdo a lo indicado en SECCION 4.

ARTÍCULO 13º. RESPONSABILIDAD AMBIENTAL.

De acuerdo a lo indicado en la SECCION 7 ANEXO VI

ARTÍCULO 14º. NORMATIVA DE HIGIENE Y SEGURIDAD EN EL TRABAJO.

De acuerdo a lo indicado en la SECCION 7 ANEXO V.

ARTÍCULO 15º. PERSONAL DEL CONTRATISTA EN OBRA.

De acuerdo a lo indicado en SECCION 4.

Generalidades:

1. El personal dependiente del Contratista no tendrá vínculo alguno con el Comitente.
2. El Contratista abonará a todo su personal salarios iguales o superiores a los establecidos por las convenciones en vigencia aprobadas por autoridad competente y dará cumplimiento a todas las obligaciones legales y/o emergentes de esas convenciones en materia de cargas sociales.
3. El personal del Contratista deberá ser idóneo y suficiente para los trabajos a ejecutarse, y la Inspección de Obra podrá solicitar el reemplazo de cualquier empleado del Contratista que considere incompetente, o su asignación a otra tarea.
4. La Inspección de Obra podrá solicitar la desvinculación, a costa del Contratista, de todo empleado del Contratista o sus Subcontratistas que faltare al orden, y la ampliación del plantel de personal cuando éste resultare insuficiente de acuerdo con el ritmo de avance de los trabajos.

El personal designado no podrá tener roles en simultaneo para cada uno de los cargos mencionados precedentemente.

ARTÍCULO 16º. RELACIÓN ENTRE EL CONTRATISTA Y LA INSPECCIÓN DE OBRA.

1. ADIF designará el personal de la Inspección de Obra, y comunicará cuáles son las personas autorizadas para dar órdenes escritas con carácter de Órdenes de Servicio, las que están autorizadas para visitar la obra en cualquier momento sin previo permiso.
2. La Inspección de Obra tendrá libre acceso a los lugares del obrador y talleres donde se esté construyendo, instalando, fabricando, montando o reparando toda obra o material, para proceder a la fiscalización y verificación de la calidad de las tareas realizadas.

3. Cuando dichas tareas fueran efectuadas fuera del ámbito de la obra o en establecimientos de terceros, subcontratistas o proveedores, el Contratista tomará los recaudos contractuales con ellos, y les cursará las comunicaciones necesarias, para que la Inspección de Obra tenga libre acceso a esos lugares y cuente con todas las facilidades para llevar adelante su cometido, incluyendo su traslado de ida y regreso desde la obra.

4. Cuando la Inspección de Obra constatará defectos, errores, mala calidad de los materiales o deficientes procedimientos de trabajo, podrá ordenar al Contratista la reparación o el reemplazo de lo defectuoso, quedando a cargo del Contratista los gastos emergentes.

5. Si la Inspección de Obra no hubiera formulado, en su oportunidad, observaciones por materiales o trabajos defectuosos, no estará implícita la aceptación de los mismos, y la Inspección de Obra podrá ordenar las correcciones o reemplazos que correspondan, en el momento de evidenciarse las deficiencias, siendo también a cargo del Contratista el costo correspondiente.

6. El Contratista no podrá alegar descargos de responsabilidad por errores de interpretación de la documentación técnica, ni fundarse en incumplimientos por parte de su propio personal o proveedor, o excusarse por el retardo por parte de la Inspección en la comprobación de faltas, errores u omisiones.

7. Las comunicaciones entre el Contratista y la Inspección de Obra se realizarán por medio del libro de "Notas de Pedido", y entre la Inspección de Obras y el Contratista por medio del libro de "Ordenes de Servicio"; ambos libros estarán conformados por folios triplicados, estos serán provistos por el Contratista y sus hojas serán numeradas correlativamente. Dichos libros permanecerán a disponibilidad de la Inspección de obra.

8. Además se llevará un libro de parte diario por triplicado con el formato y el contenido acordado entre el Contratista y la Inspección de Obra. En este libro se asentarán diariamente las novedades sobre la obra, tales como los trabajos realizados e inconvenientes ocurridos, si fuera el caso. Cada documento será refrendado por ambas partes. Dicho Libro será suministrado por el Contratista y sus hojas serán numeradas correlativamente.

ARTÍCULO 17º. OFICINAS Y ELEMENTOS PARA LA INSPECCIÓN.

De acuerdo a lo indicado en SECCION 4.

ARTÍCULO 18º. DOCUMENTACIÓN A ENTREGAR POR EL CONTRATISTA.

1. Previamente a iniciar los trabajos en vía y dentro de los primeros 15 días a partir de la firma del Acta de Inicio, el Contratista deberá entregar al Comitente toda documentación solicitada en el PCP.

ARTÍCULO 19º. EJECUCIÓN DE LA OBRA.

De acuerdo a lo indicado en SECCION 4.

ARTÍCULO 20º. PRESENTACIÓN Y PAGO DE FACTURAS Y CERTIFICADOS.

1. Al final de cada mes calendario se realizará la medición de los trabajos realizados labrándose el acta correspondiente conformada por el CONTRATISTA y la Inspección de Obra. Durante la medición de las tareas, la Inspección de Obra y el Representante Técnico del CONTRATISTA evaluarán las tareas descriptas en la división por ítems y consignarán el avance físico correspondiente al período medido.
2. El Certificado Mensual de Avance de Obra deberá ser acumulativo, es decir, comprenderá la totalidad de los trabajos ejecutados desde el comienzo de la obra hasta la fecha de la última medición y su valor parcial estará dado por su excedente sobre el total del certificado anterior.
3. Aún en caso de disconformidad del CONTRATISTA con el resultado de las mediciones, el certificado se deberá confeccionar con el criterio sustentado por la Inspección de Obra, haciéndose posteriormente, si correspondiera, la rectificación pertinente o difiriendo para la liquidación final el ajuste de las diferencias sobre las que no hubiera acuerdo.
4. Los certificados constituirán en todos los casos, documentos provisionales para el pago a cuenta, sujetos a posteriores rectificaciones, hasta tanto se produzca la medición y la liquidación final, y ésta sea aprobada por la Autoridad Competente al momento de la Recepción Definitiva.
5. Sobre la base de la medición realizada, el CONTRATISTA elaborará y remitirá al Representante ADIF en Obra el Certificado del Mes –con la información indicada en el punto 6 del presente artículo, quien deberá conformarlo o rechazarlo.
6. El CONTRATISTA deberá presentar para su aprobación el Certificado y acta de medición conformados por el Representante ADIF en Obra por ante la Mesa de Entrada, Salida y Archivo de ADIF en el horario de lunes a viernes de 10 a 16 horas, en original y siete (7) copias conformadas por el Representante Técnico y Representante de ADIF en Obra y un CD. Sin perjuicio de la información complementaria que se le indique con la debida antelación, la documentación mínima que deberá presentarse en esta instancia, constará de:

- a) Nota de Elevación.

-
- b) Memoria descriptiva de los trabajos realizados y detalle de las novedades del mes con eventual incidencia en el costo, plazo y calidad de las obras.
 - c) Detalle del avance físico de las obras, discriminado por ítem, en cantidades y porcentajes. Acta de Medición conformada por la Inspección de Obra.
 - d) Detalle del avance financiero de las obras, discriminado por ítem, en pesos. Certificado básico conformado por la Inspección de Obra.
 - e) Detalle de multas y penalidades aplicadas y pendientes de aplicar con indicación de los montos correspondientes.
 - f) Documentación fotográfica que ilustre los aspectos salientes de los trabajos ejecutados.
 - g) Avance del Plan de Gestión Ambiental y Social para la etapa constructiva (PGAySc), con su correspondiente Informe Ambiental.
 - h) Aprobación de la Inspección de Obra de la Documentación presentada hasta aquí detallada, con indicación del monto certificado.
 - i) Certificado de ART vigente.
 - j) Formulario AFIP 931.
 - k) Toda la demás documentación que el Representante ADIF en Obra y/o la Inspección de Obra y/o ADIF le requiera con la debida antelación.
 - l) Toda la documentación mencionada, deberá estar conformada por el representante Técnico del CONTRATISTA y el representante de ADIF en Obra. Se deberá presentar un original conformado de acuerdo a lo indicado y 7 copias del mismo.

7. Luego de aprobado el Certificado de Obra por parte de ADIF, el CONTRATISTA presentará conjuntamente con el Certificado aprobado la Factura por el monto a abonar (original, copia y fotocopias necesarias).

8. El pago del Certificado se efectuará dentro de los TREINTA (30) días corridos de la fecha de presentación de la Factura de acuerdo al punto 7 precedente por ante la Mesa de Entrada, Salida y Archivo de ADIF en el horario de 10 a 16 horas, de la documentación pertinente en forma completa. ADIF, de no mediar circunstancias que así lo impidan, realizará las observaciones o eventual rechazo del Certificado dentro de los DIEZ (10) días hábiles desde que fuera presentado en Mesa de Entradas. Si se produjeran estas observaciones, el plazo de TREINTA (30) días corridos para el pago volverá a regir íntegramente desde la fecha en que dichas observaciones fueran subsanadas por el

CONTRATISTA, o se realizara una nueva presentación total o parcial de la documentación en Mesa de Entrada, Salida y Archivo de ADIF en el horario de 10 a 16 horas.

9. Sin perjuicio de lo previsto en el presente artículo, ADIF podrá comunicar un procedimiento de certificación y pagos a efectos de agilizar el proceso. En su caso, la documentación y presentación deberá ajustarse a los procedimientos, formularios y modelos que indique la Inspección de Obra, o aquellos que se encuentren vigentes en ADIF al momento de la certificación.

ARTÍCULO 21º. METODOLOGÍA PARA LA REDETERMINACIÓN DE PRECIOS

1. Los montos del presente contrato no estarán sometidos a la Metodología de Redeterminación de Precios y cualquier potencial reclamo en este aspecto será inmediatamente desechado por el Comitente.

ARTÍCULO 22º. ANTICIPO FINANCIERO.

1. La presente obra prevé el pago de un Anticipo Financiero por un monto máximo equivalente al SIETE POR CIENTO (7%) del monto del contrato, IVA incluido.

2. Para acceder al Anticipo Financiero, el Contratista deberá solicitarlo dentro de los QUINCE (15) días posteriores a la Firma del Contrato, acompañando una fianza bancaria o póliza de seguro de caución a satisfacción del Comitente por el monto del anticipo solicitado y extendida a favor de ADMINISTRACIÓN DE INFRAESTRUCTURAS FERROVIARIAS SOCIEDAD DEL ESTADO, debiendo constituirse el fiador en liso, llano y principal pagador, con expresa renuncia a los beneficios de excusión y división y demás condiciones previstas para todo tipo de garantías en la Sección 2 – Datos del Llamado – del PCP.

3. El pago del Anticipo Financiero se tramitará con idéntico procedimiento al previsto para los Certificados de Obra. El Comitente abonará el Certificado de Anticipo Financiero dentro de los QUINCE (15) días posteriores de presentada a su satisfacción la documentación necesaria para su otorgamiento.

4. Para la devolución del Anticipo Financiero, ADIF procederá a realizar un descuento del SIETE POR CIENTO (7%) del monto total IVA incluido, de los certificados de obra aprobados en lo sucesivo. La suma de los importes descontados considerados a valores básicos del contrato será equivalente a la suma anticipada.

ARTÍCULO 23º. PAUTAS ADMINISTRATIVAS RECEPCIÓN DE LAS OBRAS Y CIERRE DEL CONTRATO

De acuerdo a lo indicado en SECCION 4.

ARTÍCULO 24º. SEGUROS.

1. En los casos en que las actividades que demande la prestación del servicio y/o ejecución de obra, objeto de la presente Licitación, encuadren en el marco de la Ley N° 25.675 y sus normas complementarias y reglamentarias, el oferente deberá presentar conjuntamente con su oferta una constancia expedida por una compañía aseguradora debidamente habilitada para brindar la garantía exigida por el Artículo 22 de la Ley N° 25.675, por la cual dicha compañía de Seguros se compromete a otorgarle dicha cobertura para el caso de que el oferente resultare adjudicatario en la presente Licitación. Asimismo, el oferente deberá presentar una Declaración Jurada de su capacidad para contratar el seguro ambiental exigible en el particular y de su compromiso a adoptar y desplegar en la prestación del servicio y/o ejecución de obra correspondiente, todas las medidas preventivas, recaudos ambientales y acciones necesarias para disminuir el eventual riesgo, de forma tal de asegurar la vigencia de la cobertura.

2. El Adjudicatario deberá acreditar la constitución del Seguro Ambiental Obligatorio, mediante la presentación de la póliza emitida por y los respectivos comprobantes de pago de la prima. El Seguro Ambiental Obligatorio deberá encontrarse vigente durante todo el Contrato. Se encontrarán cubiertos todos los siniestros cuya causa haya acontecido y se haya denunciado durante la vigencia de la póliza, en los términos establecidos por la reglamentación aplicable a la misma. En la póliza deberá indicarse que el Adjudicatario reviste el carácter de "Tomador" y que el "Asegurado" es el ESTADO NACIONAL y/o Estado Provincial y la ADMINISTRACIÓN DE INFRAESTRUCTURAS FERROVIARIAS SOCIEDAD DEL ESTADO

3. En orden a determinar la suficiencia de la garantía prevista en la citada norma para la recomposición del daño, se contemplan situaciones generales de riesgo, casos tipo y costos de remediación locales de conformidad con los términos establecidos por la reglamentación, sin considerar situaciones particulares que podrían originar aumento de los mismos, motivo por el cual, en el caso de superar niveles mínimos obligados en la póliza serán responsabilidad única del titular.

ARTÍCULO 25º. MULTAS.

1. Sin perjuicio de la aplicación de las penalidades previstas en los Artículos 107 y concordante del PBC, ADIF podrá aplicar las sanciones que se enuncian en el presente Artículo.

-
2. Una vez iniciados los trabajos, el Contratista no deberá registrar disminución en el ritmo de las obras de conformidad al Plan de Trabajos aprobado ni otros incumplimientos de gravedad en las obligaciones asumidas como así también falta de respuesta a las Órdenes de Servicio que se impartan desde la Inspección de Obra y/o el Comitente.
 3. Ante la falta de cumplimiento de estas obligaciones como así también frente a la demora en la iniciación y/o terminación de los trabajos respecto de cada una de las etapas en que se subdivide la obra de conformidad al Plan de Trabajos aprobado, ADIF podrá imponer a la Contratista una multa equivalente al 0.5 ‰ (CERO PUNTO CINCO POR MIL) del precio total del Contrato por cada día de retardo.
 4. Para el caso que la Contratista hubiese recuperado el atraso indicado y se encuentre al día en el cumplimiento de sus obligaciones de conformidad al Plan de Trabajos vigente, ADIF podrá suspender la aplicación de la multa indicada precedentemente y/o dejarla sin efecto.
 5. El incumplimiento del Plazo de Finalización de los trabajos implicará la aplicación de una multa equivalente al 1 ‰ (UNO POR MIL) del valor del contrato por día corrido de atraso.
 6. En cualquier caso, si cada atraso alcanzara los Treinta (30) días corridos, ADIF estará en condiciones de intervenir en la obra con los recursos que considere necesarios, por sí o por terceros, para acelerar las tareas, sin perjuicio de las penalidades que correspondiera aplicar.
 7. Si el atraso alcanzara los Sesenta (60) días corridos, ADIF estará en condiciones de proceder a la rescisión del contrato en los términos del Artículo 98.1 inciso d) del PBC.
 8. En ningún caso, el monto total acumulado por aplicación de multas y/o penalidades superará el DIEZ POR CIENTO (10%) del monto del contrato.

ARTÍCULO 26º. EFECTOS JURÍDICOS DEL LLAMADO.

1. El Oferente y/o Adjudicatario reconoce el derecho de ADIF de dejar sin efecto la presente Licitación Pública en cualquier etapa del proceso, sin expresión de causa, ya sea en forma total o parcial, sin que ello de derecho a reclamo ni reembolso alguno de cualquier naturaleza contra ADIF y/o el ESTADO NACIONAL.



SECCIÓN 2 - DATOS DEL LLAMADO

Licitación Pública N° LP 08-ADIF-2018

OBRA: “ESTUDIO DE SUELOS PARA LA RENOVACIÓN DE LA ESTRUCTURA DE VÍAS EN EL FERROCARRIL GENERAL URQUIZA - ENTRE PROG. KM. 51+010Y PROG. KM. 100+140. CON EMPALMES A FERROCARRIL GENERAL SAN MARTÍN, FERROCARRIL GENERAL BELGRANO Y FERROCARRIL GENERAL MITRE.”

Presupuesto Oficial

NO INDICA

Plazos Previstos para la Obra:

REGLÓN 1: NOVENTA (90) días corridos.

REGLÓN 2: NOVENTA (90) días corridos.

REGLÓN 3: NOVENTA (90) días corridos.

Tipo de licitación

De ETAPA UNICA.

Tipo de contratación

ART 8 PBC

UNIDAD DE MEDIDA

Fecha de Apertura y Lugar de Apertura.

ART 17 PBC

Lugar de Apertura: Ramos Mejía 1302 Piso 1°. Sala Auditorio.
Ciudad Autónoma de Buenos Aires.

Fecha de Apertura: La indicada en el llamado.

Variantes y Ofertas alternativas a la oferta básica

ART 18 PBC

Ver ARTÍCULO 7°



Incisos no aplicables del ART 19.

ART 19 PBC

Todos los incisos resultan aplicables

Garantía de Mantenimiento de Oferta.

ART19.5 PBC

Monto de la Garantía de Mantenimiento de Oferta Pesos Quinientos Mil (\$ 500.000).

Adquisición del Pliego.

ART19.7 PBC

En el caso de que el Oferente sea una UTE o Consorcio será suficiente que un integrante adquiera el Pliego nombre del cual se extenderá el correspondiente recibo de adquisición. El pliego es gratuito y según surge del llamado publicado deberá solicitarse instructivo para retiro del pliego al correo licitaciones@adifse.com.ar.

Visita a obra.

ART19.8 PBC

No se emitirán constancias de visita a obra. La visita se dará por acreditada con la pertinente declaración del Oferente.

Compre Argentino.

Integración mínima local requerida: SESENTA POR CIENTO (60%).

Carta de Crédito.

ART19.13 PBC

Se requiere el Acceso a Crédito acreditado solo si resultan insuficientes los Activos Corrientes para cumplir lo exigido en 21.1.g. y por un monto mínimo equivalente al faltante.

Equipamiento

ART19.21 PBC

Se requiere el necesario para la ejecución de la obra.

Materiales e insumos.

ART19.22 PBC

Se deberá asegurar la provisión en los plazos, cantidades y las especificaciones indicadas de los materiales a cargo de la Contratista.

Requisitos de admisibilidad de las Ofertas.

ART 20.1.g PBC

Para que pueda considerarse admisible una Oferta, deberá cumplirse también con los requisitos previstos en el artículo 20 inciso 1 del PBC, destacándose los siguientes valores mínimos:



Índice de Solvencia superior a Uno con Una Décima (1,1)

Índice de Liquidez superior a Uno con Una Décima (1,1)

Patrimonio Neto superior a Pesos Cuatro Millones (\$ 4.000.000)

Activos Líquidos (Activo Corriente- Pasivo Corriente) + Accesos a Crédito superior a Pesos Cuatro Millones (\$ 4.000.000).

Volumen Anual en Trabajos de Construcción superior a Pesos Quince Millones (\$ 15.000.000).

Certificado de Capacidad en Obras de Ingeniería de RNCOP superior a Pesos Quince Millones (\$ 15.000.000).

Se deberá presentar un detalle certificado por Contador Público del año de mayor facturación en obra en los últimos diez (10) años.

Ritmo de ejecución promedio mensual requerido Pesos OCHOCIENTOS MIL (\$ 800.000).

En el caso de UTE o Consorcios, cada socio presentará el detalle de aquel año en el que hubiera registrado la mayor facturación. A su vez, se deberá cumplir con el Artículo 20, punto 20.2 "Evaluación de Requisitos de admisibilidad de las ofertas de UTE o Consorcios" del PBC.

Experiencia en obras de naturaleza y complejidad similar en los últimos diez (10) años

Se exige al menos UNA (1) obra ejecutada de similar característica y complejidad a la licitada.

Para acreditar la experiencia, el oferente podrá presentar como antecedente válido una obra que se encuentre ejecutada mínimamente en un setenta por ciento (70%) respecto del avance total.

La documentación y constancias fehacientes que deberá aportar el oferente resultará en forma indubitable de:

- a. Identificación de la obra, el lugar de emplazamiento y Comitente.
- b. Fecha de inicio de los trabajos.
- c. Fecha de Recepción Provisoria y la fecha de Recepción Definitiva.
- d. La participación que le correspondiera en la ejecución (Porcentaje, subcontrato, etc.)



- e. Memoria clara y concreta de las características técnicas salientes de la obra que permitan encuadrar su naturaleza y complejidad en los términos de lo exigido por la presente Licitación.
- f. El monto en que fuera contratada inicialmente la obra y sus sucesivas modificaciones o redeterminaciones del precio de la obra.

Cuando el último ejercicio contable se encuentre cerrado con una anterioridad mayor a los SEIS (6) meses; el Oferente podrá acreditar los requisitos contables, mediante balance actualizado certificado por Contador Público Nacional Independiente con firma certificada por el Consejo Profesional de Ciencias Económicas.

Monto de los Seguros que debe contratar el Contratista

Por Responsabilidad Civil extracontractual y contra terceros: Pesos Cinco Millones (\$ 5.000.000)

Por accidentes personales de los integrantes de la Inspección de Obra: PESOS NOVECIENTOS MIL (\$ 900.000.-)

Seguro contra todo Riesgo de Obra por un monto equivalente al Monto Total del Contrato IVA incluido.

Monto de Garantía de Cumplimiento del Contrato

DIEZ POR CIENTO (10%) del Monto Total del Contrato IVA incluido.

Monto de la Garantía de Impugnación

ART 21 PBC

PESOS CIEN MIL (\$ 100.000). Se ejecutará de no prosperar la impugnación

Requisitos comunes para todas las garantías requeridas

Las garantías deben ser extendidas a favor de la ADMINISTRACIÓN DE INFRAESTRUCTURAS FERROVIARIAS SOCIEDAD DEL ESTADO (ADIFSE) sita en Av. Dr. José Ramos Mejía N° 1302, Piso 6° , CUIT N° 30-710695993 debiendo el asegurador o avalista constituirse el fiador en liso, llano y principal pagador, con expresa renuncia a los beneficios de excusión y división, identificar detalladamente los datos de la Licitación Pública y, en su caso, el Contrato, consignar corresponsalía, sucursal y/o constituir domicilio especial en la Ciudad Autónoma de Buenos Aires y someterse al Fuero Nacional en lo Contencioso Administrativo Federal de la Ciudad de Buenos Aires. Asimismo, la firma inserta de representantes y/o responsables y/o apoderados de la compañía aseguradora y/o entidad bancaria deberá contar



con su respectiva certificación y legalización por Escribano Público, en caso de corresponder. Las garantías quedan sujetas a la revisión de ADIF quien podrá devolverlas a su solo juicio en caso de no considerarlas satisfactorias, sin derecho a reclamo y/o reembolso alguno a favor del Oferente y/o Adjudicatario.

Domicilio de ADIF. Indicación de correo electrónico.

El domicilio constituido por ADIF es Av. Dr. J. M. Ramos Mejía Nº 1302 – Planta Baja - Ciudad Autónoma de Buenos Aires. Las presentaciones, notificaciones y demás comunicaciones que se cursen a ADIF deberán efectuarse de Lunes a Viernes de 10 a 16 horas por ante la Mesa de Entrada, Salida y Archivo de ADIF (Planta Baja).

El Oferente deberá denunciar con carácter de declaración jurada y en forma escrita una dirección de correo electrónico dentro del plazo de TRES (3) días hábiles de adquirido los Pliegos que rigen el llamado, en los términos del artículo 11 del PBC. Asimismo, el Oferente presta conformidad sin condicionamiento alguno para que ADIF pueda formalizar por ese medio todas las notificaciones que se realicen durante la tramitación de la presente Licitación Pública.

SECCION 3 Y SECCION 4



ESTUDIO DE SUELOS PARA LA RENOVACIÓN DE LA ESTRUCTURA DE VÍAS EN EL FERROCARRIL GENERAL URQUIZA - ENTRE PROG. KM. 51+010Y PROG. KM. 100+140. CON EMPALMES A FERROCARRIL GENERAL SAN MARTÍN, FERROCARRIL GENERAL BELGRANO Y FERROCARRIL GENERAL MITRE.

3 MEMORIA TÉCNICA

3.1 MEMORIA DESCRIPTIVA

La obra que se licita tiene por objetivo la construcción de una doble vía nueva sobre la traza existente del Ferrocarril General Urquiza; en parte, con bi-trocha "Ancha - Angosta" y en parte trocha Ancha únicamente. Esto permitirá una doble vinculación; la línea Gral. Bartolomé Mitre con la línea Gral. San Martín a través de una doble vía de trocha ancha entre las localidades de Pilar y Zarate; y la conformación de una bi-trocha que permitirá la vinculación de la línea Gral. Belgrano entre las localidades de Exaltación de la Cruz y Zarate.

3.2 OBJETIVO Y ALCANCE

El objetivo de la presente especificación es el de establecer las pautas mínimas para poder determinar las propiedades, la capacidad portante y, en caso de ser requeridos, los trabajos de mejoramiento necesarios para el correcto comportamiento de la plataforma del ramal Zarate - Pilar, entre las localidades de Pilar (Prog. Km. 51+010) y Zarate Nueva (Prog. Km. 100+140) correspondiente al Ferrocarril General Urquiza. En la Figura 1 se presenta un esquema del sector a estudiar, que será dividido en tres tramos distintos.



Figura 1: Emplazamiento de la obra

Las tareas consistirán en investigar y determinar los perfiles geotécnicos, las condiciones del agua subterránea, las características físicas, químicas, mecánicas e

hidráulicas de los suelos y rocas y el potencial expansivo, colapsible, licuable o cualquier otra propiedad de suelo con comportamiento inestable o indeseable.

El Oferente deberá cumplimentar los requisitos y condiciones establecidos en esta documentación licitatoria, adicionalmente la afirmación expresa en carácter de declaración jurada del Oferente indicando que tiene capacidad para la ejecución de los trabajos, en particular en equipos y personal.

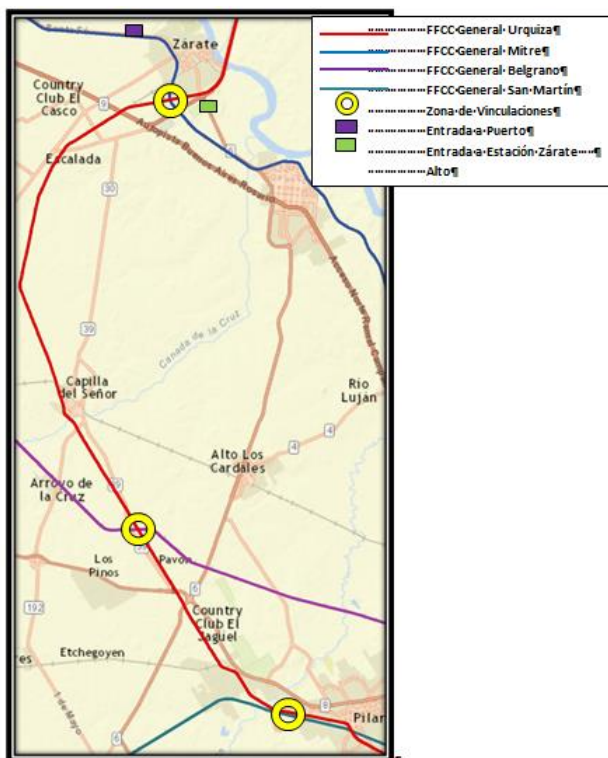
El alcance de los trabajos se limita al estudio de la plataforma del ramal Zarate - Pilar de la línea General Urquiza, en tres tramos por separado.

- **RENGLÓN I:** ESTUDIO DE SUELOS PARA LA RENOVACIÓN DE LA ESTRUCTURA DE VÍAS EN EL FERROCARRIL GENERAL URQUIZA - ENTRE PROG. KM. 51+010Y PROG. KM. 100+140. CON EMPALMES A FERROCARRIL GENERAL SAN MARTÍN, FERROCARRIL GENERAL BELGRANO Y FERROCARRIL GENERAL MITRE. TRAMO I;
- **RENGLÓN II:** ESTUDIO DE SUELOS PARA LA RENOVACIÓN DE LA ESTRUCTURA DE VÍAS EN EL FERROCARRIL GENERAL URQUIZA - ENTRE PROG. KM. 51+010Y PROG. KM. 100+140. CON EMPALMES A FERROCARRIL GENERAL SAN MARTÍN, FERROCARRIL GENERAL BELGRANO Y FERROCARRIL GENERAL MITRE. TRAMO II; Y
- **RENGLÓN III:** ESTUDIO DE SUELOS PARA LA RENOVACIÓN DE LA ESTRUCTURA DE VÍAS EN EL FERROCARRIL GENERAL URQUIZA - ENTRE PROG. KM. 51+010Y PROG. KM. 100+140. CON EMPALMES A FERROCARRIL GENERAL SAN MARTÍN, FERROCARRIL GENERAL BELGRANO Y FERROCARRIL GENERAL MITRE. TRAMO III.

3.3 GENERALIDADES

Tipo Obra: Estudios geotécnicos de la infraestructura del sector de la traza separada en tres tramos.

Normativa de aplicación: La totalidad de las especificaciones técnicas citadas en el siguiente pliego estarán en un todo de acuerdo con la normativa IRAM y CIRSOC vigente.

Plazo de ejecución:

Plazo del Servicio de Consultoría es NOVENTA (90) días corridos. Para cada tramo.

3.4 SISTEMA DE GESTIÓN DE LA CALIDAD Y ESPECIFICACIONES TÉCNICAS SOCIO-AMBIENTAL Y SEGURIDAD E HIGIENE:

El Contratista y sus subcontratistas, si los hubiere, deberán dar estricto cumplimiento en la ejecución de la obra a las pautas de Control de la Calidad y reglamentaciones en materia Socio-Ambiental y de Seguridad e Higiene.

El alcance de la presente obra se regirá por las Normativas aplicables en todos los aspectos relacionados con el cumplimiento de los estándares de calidad y disposiciones para la protección del medio ambiente estipulados y detallados en la Sección 7 -. REQUERIMIENTOS DEL SISTEMA DE GESTION DE LA CALIDAD, AMBIENTAL, SOCIAL Y DE SEGURIDAD E HIGIENE PARA LA EJECUCIÓN DE LAS OBRAS, correspondiente a los requerimientos, normativa y marco técnico dentro del cual se deberán desarrollar las obras a ejecutar.

El Contratista deberá ejercer durante el periodo de ejecución de la obra, la función de calidad, verificar los materiales incorporados, incluyendo la buena realización de todos los ensayos que sean necesarios, así como también los controles necesarios sobre todas las actividades operativas, deberá garantizar la calidad de la obra y sentar precedentes con el fin de facilitar los programas de mantenimiento futuro de las mismas.

En dicha Sección y sus Anexos se especifican todos los requisitos y términos de referencia para cumplimentar con el Itemizado listado a continuación:

1. Plan de Gestión y Control de la Calidad (PGC) - Plazo de Entrega: 30 días corridos desde la orden de inicio.
2. Programa de Seguridad (PdS) - Plazo de Entrega: 20 días corridos (previo al inicio de los trabajos).

SECCION 4 – Especificaciones Técnicas

4 ESPECIFICACIONES TECNICAS

4.1 DIVISIÓN DE TRABAJOS - TRAMOS

La traza total será dividida en tres tramos (renglones), y cada tramo será dividido en sectores de acuerdo a la estimación del tipo de infraestructura requerida para la vía según las siguientes especificaciones:

4.1.1 RENGLON 1 = TRAMO I

Corresponde desde el Pk 51+010 hasta el Paso a Nivel de la línea del Ferrocarril General Urquiza cruce con la ruta provincial RP39, Pk 68+000. Con un total de 15,91 Km aproximadamente.

A continuación, se muestra los límites de este tramo.



4.1.2 RENGLON 2 = TRAMO II

Corresponde desde el Paso a Nivel de la línea del Ferrocarril General Urquiza con RP 39 en Pk 68+000 hasta Apeadero La Lata, ubicado en la progresiva Pk80+400. Con un total de 13,48 Km aproximadamente y se incluyen en el tramo los trabajos de extracción de cinco muestras en cinco canteras ubicadas a no más de cien kilómetros de la traza.

A continuación, se muestra los límites de este tramo.



4.1.3 RENGLON 3 = TRAMO III

Corresponde desde el Pk 80+400 hasta la estación Zarate, Pk 100+400. Con un total de 20 Km aproximadamente. A continuación, se muestra los límites de este tramo.



4.2 TRABAJO DE CAMPO

Los trabajos de campo serán divididos en tres sectores de acuerdo al diseño estimado para la infraestructura. El sector A consistirá en la reconstrucción del terraplén existente reconfigurando la plataforma; el sector B es aquel en el que las interferencias no permiten la elevación del terraplén y por consiguiente se deberá diseñar un sistema de tierra armada o muro de contención laterales; finalmente el sector C se define a los sitios que se estima pueden requerir viaducto con fundaciones profundas.

Las tareas primordiales consistirán en investigar y determinar los perfiles geotécnicos, las condiciones del agua subterránea, las características físicas, químicas, mecánicas e hidráulicas de los suelos y rocas y potencial expansivo, colapsible, licuable o cualquier otra propiedad de suelo con comportamiento inestable o indeseable.

Los sondeos deberán ser realizados entre rieles o fuera del terraplén existente quedando dentro del ancho de vía sobre el que se pretende diseñar la nueva estructura de manera alternada. La totalidad de los ensayos se ejecutarán a nivel de plataforma, se deberá retirar la totalidad del balasto ubicado por encima de esta e indicar los espesores retirados tanto de balasto como de sub balasto.

La supervisión de los trabajos de campo deberá ser ejecutada por un técnico asignado por el director técnico, será adecuadamente capacitado y con experiencia suficiente en tareas similares a las que serán ejecutadas. El supervisor de campo será el responsable de registrar los datos obtenidos en el orden en que éstos fueron sucediendo.

La ubicación de las prospecciones será tal que permita obtener información geotécnica global de la traza con énfasis en el diseño del proyecto ejecutivo a ejecutar.

4.2.1 TIPOS DE INFRAESTRUCTURA - SECTORIZACIÓN

El proyecto se dividió en tres sectores de acuerdo a la infraestructura estimada, sector con viaductos, sector con ampliación de terraplén y sector con estructuras de muro de contención.

- Viaducto: corresponde las zonas donde sea necesario atravesar un cauce, una zona inundable baja, etcétera;
- Muro de contención: sitios donde el ancho de vía es escaso y se requieren salvar desniveles;
- Terraplén: sectores que no son viaducto o muro de contención.

A continuación, se muestran la delimitación de los sectores de acuerdo a lo observado en visitas y mediante la imagen satelital:



Figura 2: Progresivas 51+010 a 58+400



Figura 3: Progresivas 57+730 a 73+470



Figura 4: Progresivas 72+030 a 87+900

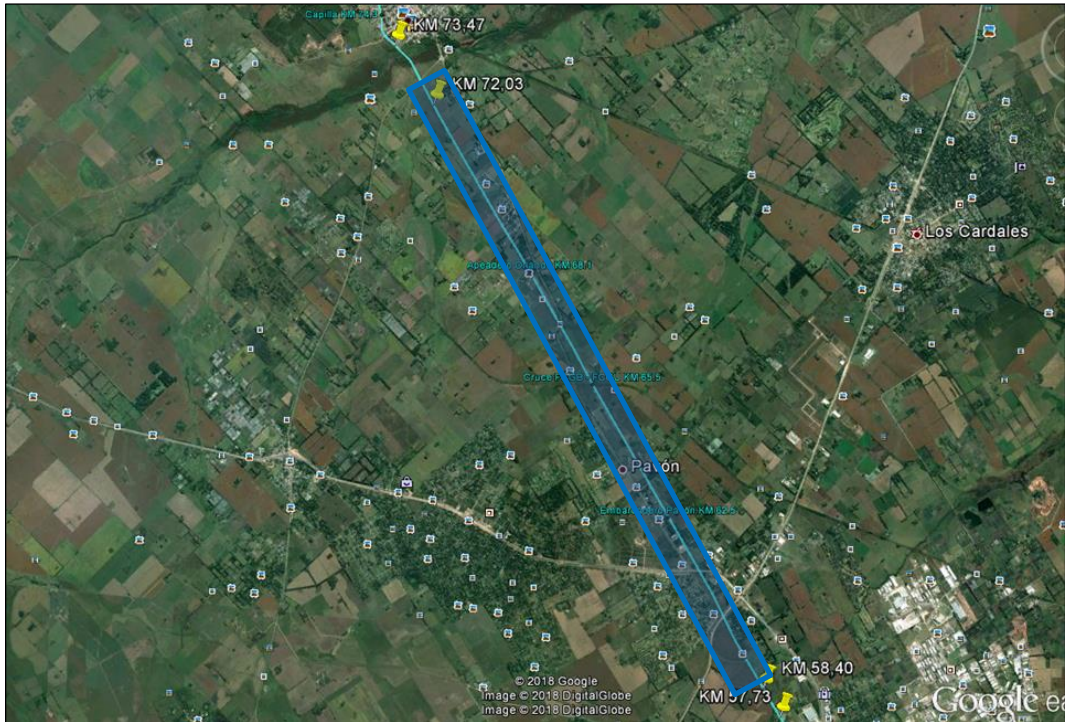

Figura 5: Progresivas 87+900 a 100+400

Referencias:

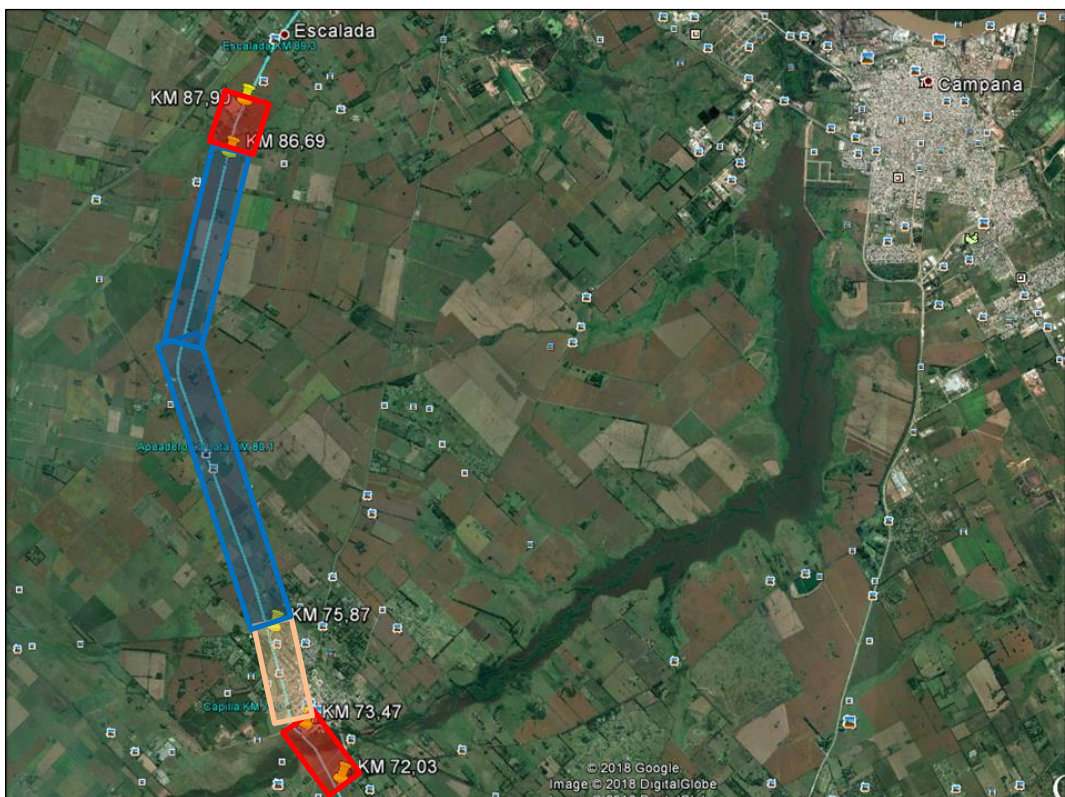
- Azul: Terraplén
- Naranja: Muro de contención
- Rojo: Viaducto

4.2.2 SECTOR A

4.2.2.1 LOS ESTUDIOS COMPRENDERÁN COMO MÍNIMO CADA CIEN METROS Y EN TODAS LAS ESTACIONES FERROVIARIAS:

- Un Ensayo Normal de Penetración (SPT) con recuperación de muestras (sacamuestras Moretto) y clasificación a cada metro de avance o cambio de estrato a una profundidad de tres metros. El ensayo SPT estará en un todo de acuerdo a la Norma IRAM 10517/70 (ASTM D1586). Se realizarán tanto en el terraplén existente, así como también fuera del terraplén existente (dentro de la zona de vía), de manera alternada.
- Una calicata de un metro de profundidad con ensayo de densidad in situ mediante Método Cono Arena, con toma de muestras para realizar Ensayo Proctor Estándar o modificado y ensayo CBR. Para la ejecución de densidades in situ, será necesaria la utilización del método de arena como muestra de comparación de la Densidad seca en la capa de suelo que se estudia respecto de la máxima obtenida en laboratorio mediante Proctor.
- Medición y fluctuación del nivel freático.

4.2.2.2 LOS ESTUDIOS COMPRENDERÁN COMO MÍNIMO CADA DOSMIL METROS:

- Ensayo de carga en placa (PLT) de acuerdo con la Norma ASTM D1195.
- Ensayo Normal de Penetración (SPT) con recuperación de muestras (sacamuestras Moretto) y clasificación a cada metro de avance o cambio de estrato a una profundidad de seis metros. El ensayo SPT estará en un todo de acuerdo a la Norma IRAM 10517/70 (ASTM D1586). Se realizarán tanto en el terraplén existente, así como también fuera del terraplén existente, dentro de la zona de vía, de manera alternada.

En los informes parciales y en el Informe final, deberán indicarse las coordenadas planialtimétricas de todas las auscultaciones realizadas y los resultados obtenidos.

4.2.2.3 ENSAYOS DE LABORATORIO

De la totalidad de las muestras extraídas se deberá efectuar la caracterización geotécnica de las muestras:

- Espesor del balasto existente.
- Profundidad de la muestra.
- Descripción a tacto visual de la muestra.
- Granulometría (vía húmeda).
- Consistencia y/o densificación detectada a través de los resultados del Ensayo SPT.
- Límites de Atterberg (según normas IRAM 10501/68 y 10502/68).
- Clasificación del suelo según HRB y SUCS.
- Humedad natural.
- Lavado sobre tamiz N°200 (según norma IRAM 10507/69)
- Densidad seca y húmeda.
- Ensayos de compresión triaxial rápidos no drenados escalonados (UU), a fin de determinar los valores de cohesión y ángulo de fricción interna.
- Ensayo Proctor T99 y T180 según corresponda.
- Parámetros de corte (Densidad húmeda y seca, cohesión y fricción interna).
- Evaluación de la presencia del nivel freático a lo largo de la traza en estudio.

- Potencial expansivo, colapsible, licuable o cualquier otra propiedad de suelo con comportamiento inestable o indeseable.
- Análisis químico de una muestra por calicata.

4.2.3 SECTOR B

4.2.3.1 *LOS ESTUDIOS COMPRENDERÁN COMO MÍNIMO CADA CIENTO METROS:*

- Un Ensayo Normal de Penetración (SPT) con recuperación de muestras (sacamuestras Moretto) y clasificación a cada metro de avance o cambio de estrato a una profundidad de diez metros. El ensayo SPT estará en un todo de acuerdo a la Norma IRAM 10517/70 (ASTM D1586). Se realizarán tanto en el terraplén existente, así como también fuera del terraplén existente (dentro de la zona de vía), de manera alternada.
- Una calicata de un metro de profundidad con ensayo de densidad in situ mediante Método Cono Arena, con toma de muestras para realizar Ensayo Proctor Estándar o modificado y Ensayo CBR. Para la ejecución de densidades in situ, será necesaria la utilización del método de arena como muestra de comparación de la Densidad seca en la capa de suelo que se estudia respecto de la máxima obtenida en laboratorio mediante Proctor.
- Medición y fluctuación del nivel freático.

En los informes parciales y en el Informe final, deberán indicarse las coordenadas planialtimétricas de todas las auscultaciones realizadas y los resultados obtenidos.

4.2.3.2 *ENSAYOS DE LABORATORIO*

De la totalidad de las muestras extraídas y de las canteras se deberá efectuar la caracterización geotécnica de las muestras:

- Espesor del balasto existente.
- Profundidad de la muestra.
- Descripción a tacto visual de la muestra.
- Granulometría (vía húmeda).
- Consistencia y/o densificación detectada a través de los resultados del Ensayo SPT.
- Límites de Atterberg (según normas IRAM 10501/68 y 10502/68).
- Clasificación del suelo según HRB y SUCS.

- Humedad natural.
- Lavado sobre tamiz N°200 (según norma IRAM 10507/69)
- Densidad seca y húmeda.
- Ensayos de compresión triaxial rápidos no drenados escalonados (UU), a fin de determinar los valores de cohesión y ángulo de fricción interna.
- Ensayo Proctor T99 y T180 según corresponda.
- Parámetros de corte (Densidad húmeda y seca, cohesión y fricción interna)
- Evaluación de la presencia del nivel freático a lo largo de la traza en estudio.
- Potencial expansivo, colapsible, licuable o cualquier otra propiedad de suelo con comportamiento inestable o indeseable.
- Análisis químico de una muestra por calicata.

4.2.4 SECTOR C

4.2.4.1 LOS ESTUDIOS COMPRENDERÁN COMO MÍNIMO CADA QUINIENTOS METROS:

- Ensayo Normal de Penetración (SPT) con recuperación de muestras (sacamuestras Moretto) y clasificación a cada metro de avance o cambio de estrato hasta una profundidad de veinticinco metros. El ensayo SPT estará en un todo de acuerdo a la Norma IRAM 10517/70 (ASTM D1586). Se realizarán tanto en el terraplén existente, así como también fuera del terraplén existente (dentro de la zona de vía), de manera alternada.
- Medición y fluctuación del nivel freático.

4.2.4.2 ENSAYOS DE LABORATORIO

De la totalidad de las muestras extraídas se deberá efectuar la caracterización geotécnica de las muestras:

- Profundidad de la muestra.
- Descripción a tacto visual de la muestra.
- Granulometría (vía húmeda).
- Consistencia y/o densificación detectada a través de los resultados del Ensayo SPT.
- Límites de Atterberg (según normas IRAM 10501/68 y 10502/68).
- Clasificación del suelo según SUCS.

- Humedad natural.
- Lavado sobre tamiz N°200 (según norma IRAM 10507/69).
- Densidad seca y húmeda.
- Ensayos de compresión triaxial rápidos no drenados escalonados (UU), a fin de determinar los valores de cohesión y ángulo de fricción interna.
- Parámetros de corte (Densidad húmeda y seca, cohesión y fricción interna)
- Potencial expansivo, colapsible, licuable o cualquier otra propiedad de suelo con comportamiento inestable o indeseable.
- Análisis químico de una muestra por sondeo variando la profundidad de toma de la muestra.

4.3 ESTUDIO DE CANTERAS

Se realizarán ensayos en 5 canteras ubicadas a no más de 100 km de distancia del sitio, afín de verificar la calidad del material a usar en el proyecto.

4.3.1.1 ENSAYOS DE LABORATORIO

Se tomarán cinco muestras de cada cantera seleccionada de las que se deberá efectuar la caracterización geotécnica, a través de los siguientes ensayos:

- Descripción a tacto visual de la muestra.
- Granulometría (vía húmeda).
- Límites de Atterberg (según normas IRAM 10501/68 y 10502/68).
- Clasificación del suelo según SUCS.
- Humedad natural.
- Lavado sobre tamiz N°200 (según norma IRAM 10507/69).
- Ensayo Proctor.
- Ensayo CBR.
- Potencial expansivo, colapsible, licuable o cualquier otra propiedad de suelo con comportamiento inestable o indeseable.
- Análisis químico de cada muestra.

4.4 CARACTERISTICAS DE LOS ENTREGABLES

La redacción del informe técnico final, incluyendo la recopilación de los registros de campo, de laboratorio, su análisis, interpretación, conclusiones, diseño geotécnico y recomendaciones, estará a cargo del director técnico de los trabajos.

Deberá redactarse un informe final en el que se incluirán:

- Planillas estratigráficas de los sondeos SPT realizados, incluyendo coordenadas planialtimétricas y resultados de los ensayos.
- Espesor de balasto existente.
- Clasificación completa de laboratorio solicitada.
- Planillas de laboratorio de los ensayos realizados.
- Recomendación sobre la solución a implementar en aquellos sitios donde las tensiones admisibles sean menores a las de trabajo.
- Presión admisible de la plataforma.
- Coeficiente de balasto.
- Capacidad soporte sobre el terraplén actual.
- Evaluación de situación geotécnica e intervenciones recomendadas para los sitios que se requiera.

4.5 PLANILLAS DE COTIZACIÓN

La modalidad de contratación es por unidad de medida, las cantidades colocadas en las planillas es a modo orientativo y estimativo de acuerdo a las necesidades inferidas de infraestructura y podrán tener cambios.

Los valores unitarios de los trabajos quedarán fijos luego de realizada la presentación de la cotización. El oferente deberá cotizar la totalidad de los ítems, por más que las cantidades correspondientes estén en cero, atendiendo a la posibilidad de un cambio de proyecto.

En SECCION 5, se presentan las planillas para cotización de los trabajos.

PLANILLA DE COTIZACIÓN
GENERAL URQUIZA - ENTRE PROG. KM. 51+010 Y PROG. KM. 100+140
TRAMO I (Pk 51+010 - Pk 68+000)

ITEM	SUB ITEM	DESCRIPCIÓN	UNIDAD DE MEDIDA	CANTIDAD	PRECIO UNITARIO	PRECIO TOTAL
1		LOGISTICA			\$	-
	1.1	Movilización y desmovilización	gl	1	\$	-
2		TRABAJOS DE CAMPO			\$	-
	2.1	Replanteo Planialtimetrico	Un	148	\$	-
	2.2	Ensayo de Penetración estándar - 3m	Un	136	\$	-
	2.3	Ensayo de Penetración estándar - 6m	Un	8	\$	-
	2.4	Ensayo de Penetración estándar - 10m	Un	0	\$	-
	2.5	Ensayo de Penetración estándar - 25m	Un	4	\$	-
	2.6	Calicata a cielo abierto	Un	143	\$	-
	2.7	Densidad in situ con Cono de Arena	Un	461	\$	-
	2.8	Ensayo de carga en placa vertical	Un	8	\$	-
	2.9	Ensayo CBR	Un	143	\$	-
3		ENSAYOS DE LABORATORIO Y PERFORACION			\$	-
	3.1	Descripción tacto visual				
	3.2	Análisis Granulométrico				
	3.3	Consistencia/Densificación SPT				
	3.4	Límites Atterberg	Un	148	\$	-
	3.5	Contenido Natural de Humedad				
	3.6	Determinación de peso unitario				
	3.7	Clasificación de suelos (SUCS)				
	3.8	Ensayos triaxiales	Un	148	\$	-
	3.9	Análisis químico de suelo	Un	148	\$	-
	3.10	Análisis químico de agua	Un	148	\$	-
	3.11	Evaluación de Nivel freático	Un	148	\$	-
	3.12	Potencial expansivo, licuable, etc.	Un	148	\$	-
	3.13	Valor soporte CBR	Un	148	\$	-
4		INFORMES			\$	-
	4.1	Informe Geotécnico Final	Un	1	\$	-

P.O. (SIN IVA) = \$ -

P.O. (CON IVA) = \$ -

PLANILLA DE COTIZACIÓN
GENERAL URQUIZA - ENTRE PROG. KM. 51+010 Y PROG. KM. 100+140
TRAMO II (Pk 68+000 - Pk 80+400)

ITEM	SUB ITEM	DESCRIPCIÓN	UNIDAD DE MEDIDA	CANTIDAD	PRECIO UNITARIO	PRECIO TOTAL
1		LOGISTICA				\$ -
	1.1	Movilización y desmovilización	gl	1		\$ -
2		TRABAJOS DE CAMPO				\$ -
	2.1	Replanteo Planialtimetrico	Un	125		\$ -
	2.2	Ensayo de Penetración estándar - 3m	Un	92		\$ -
	2.3	Ensayo de Penetración estándar - 6m	Un	5		\$ -
	2.4	Ensayo de Penetración estándar - 10m	Un	25		\$ -
	2.5	Ensayo de Penetración estándar - 25m	Un	3		\$ -
	2.6	Calicata a cielo abierto	Un	121		\$ -
	2.7	Densidad in situ con Cono de Arena	Un	461		\$ -
	2.8	Ensayo de carga en placa vertical	Un	5		\$ -
	2.9	Ensayo CBR	Un	121		\$ -
3		ENSAYOS DE LABORATORIO Y PERFORACION				\$ -
	3.1	Descripción tacto visual				
	3.2	Análisis Granulométrico				
	3.3	Consistencia/Densificación SPT				
	3.4	Límites Atterberg	Un	126		\$ -
	3.5	Contenido Natural de Humedad				
	3.6	Determinación de peso unitario				
	3.7	Clasificación de suelos (SUCS)				
	3.8	Ensayos triaxiales	Un	125		\$ -
	3.9	Análisis químico de suelo	Un	126		\$ -
	3.10	Análisis químico de agua	Un	126		\$ -
	3.11	Evaluación de Nivel freático	Un	125		\$ -
	3.12	Potencial expansivo, licuable, etc.	Un	126		\$ -
	3.13	Valor soporte CBR	Un	126		\$ -
4		INFORMES				\$ -
	4.1	Informe Geotécnico Final	Un	1		\$ -

P.O. (SIN IVA) = \$ -

P.O. (CON IVA) = \$ -

PLANILLA DE COTIZACIÓN

GENERAL URQUIZA - ENTRE PROG. KM. 51+010 Y PROG. KM. 100+140

TRAMO III (Pk 80+400 - Pk 100+140)

ITEM	SUB ITEM	DESCRIPCIÓN	UNIDAD DE MEDIDA	CANTIDAD	PRECIO UNITARIO	PRECIO TOTAL
1		LOGISTICA			\$	-
	1.1	Movilización y desmovilización	gl	1	\$	-
2		TRABAJOS DE CAMPO			\$	-
	2.1	Replanteo Planialtimetrico	Un	192	\$	-
	2.2	Ensayo de Penetración estándar - 3m	Un	179	\$	-
	2.3	Ensayo de Penetración estándar - 6m	Un	10	\$	-
	2.4	Ensayo de Penetración estándar - 10m	Un	0	\$	-
	2.5	Ensayo de Penetración estándar - 25m	Un	3	\$	-
	2.6	Calicata a cielo abierto	Un	188	\$	-
	2.7	Densidad in situ con Cono de Arena	Un	461	\$	-
	2.8	Ensayo de carga en placa vertical	Un	10	\$	-
	2.9	Ensayo CBR	Un	188	\$	-
3		ENSAYOS DE LABORATORIO Y PERFORACION			\$	-
	3.1	Descripción tacto visual				
	3.2	Análisis Granulométrico				
	3.3	Consistencia/Densificación SPT				
	3.4	Límites Atterberg	Un	193	\$	-
	3.5	Contenido Natural de Humedad				
	3.6	Determinación de peso unitario				
	3.7	Clasificación de suelos (SUCS)				
	3.8	Ensayos triaxiales	Un	192	\$	-
	3.9	Análisis químico de suelo	Un	193	\$	-
	3.10	Análisis químico de agua	Un	193	\$	-
	3.11	Evaluación de Nivel freático	Un	192	\$	-
	3.12	Potencial expansivo, licuable, etc.	Un	193	\$	-
	3.13	Valor soporte CBR	Un	188	\$	-
4		INFORMES			\$	-
	4.1	Informe Geotécnico Final	Un	1	\$	-

P.O. (SIN IVA) = \$ -

P.O. (CON IVA) = \$ -

SECCION 7 -ANEXOS I A VI

ANEXO I. PROCEDIMIENTOS PARA LA INTERVENCIÓN EN VÍAS OPERATIVAS.

CONDICIONES DE OPERATIVIDAD

El Contratista tomará todas las disposiciones y precauciones necesarias o las que indique la Inspección, para evitar daños a las obras que ejecute, a las personas que dependan de él, a las del Comitente o Inspección destacadas en la obra, a terceros y a los bienes del Estado o de terceros, ya sea que provengan esos daños de maniobras del obrador, de la acción de los elementos o de causas eventuales. Si esos daños se produjeran, será responsable por el resarcimiento de los perjuicios.

Estas responsabilidades subsistirán hasta la Recepción Provisoria de la Obra y durante la ejecución de los trabajos complementarios que se realice en el período de garantía.

A tal efecto, el Contratista deberá contar con una Póliza de Seguros por Responsabilidad Civil afectada a la Obra, por los montos que se indiquen en el PET.

El Comitente podrá retener en su poder, de las sumas que adeudara al Contratista, el importe que estime conveniente hasta que los reclamos o acciones que llegaran a formularse por alguno de aquellos conceptos, sean definitivamente resueltos y hayan sido satisfechas las indemnizaciones pertinentes.

El Contratista no podrá desconocer el Reglamento Operativo (RO) y Reglamento Interno Técnico Operativo del tramo a intervenir.

Horarios de trabajo.

Los trabajos deben ejecutarse sin interrupción del servicio ferroviario y bajo acatamiento al reglamento operativo que se aplique en el tramo a intervenir.

El Contratista podrá solicitar una ocupación de vía instrumentada de manera tal si resolviera de ser necesario, debiendo solicitar los correspondientes permisos de ocupación a través de la Inspección de Obra para disponer de la vía.

La posibilidad de disponer de un mayor intervalo continuo de corte de vía será solicitada por el Contratista a la Inspección de Obra quién lo coordinará con el Operador, responsable de la circulación y seguridad del sector, quién dispondrá este otorgamiento.

1.1 SEÑALIZACIÓN - DESVÍOS - CARTELERÍA - SISTEMA DE INFORMACIÓN DE USUARIOS

El Contratista tendrá a su cargo la construcción y el mantenimiento de los caminos de servicio en buenas condiciones de transitabilidad, seguridad y poseer adecuada señalización, para el buen funcionamiento de las tareas de obra, incluyendo accesos, vías de escape de pasajes, etc.

El Contratista tomará todas las medidas necesarias para obtener la máxima seguridad de circulación en la zona de obra. En tal sentido se dispondrán señales y carteles indicadores, elementos y estructuras de resguardo y protección en cruces ferroviarios a nivel, calles y caminos tránsito interno, externo afectado por la obra, etc.

Al comenzar los trabajos el Contratista colocará por su cuenta y cargo los carteles indicadores de la Obra, objeto de esta Licitación, con las medidas y leyendas que indique la Inspección de obra, obligándose a mantenerlo en buenas condiciones hasta la Recepción Definitiva de la obra, en cuya oportunidad deberá retirarlo.

1.2 MANTENIMIENTO DE LOS TRABAJOS

Durante el plazo de garantía el Contratista será responsable del mantenimiento y reparaciones requeridas por los defectos o desperfectos provenientes de la mala calidad o ejecución de los trabajos, o vicios ocultos, siempre que ellos no sean consecuencia del uso indebido de las obras

Con no menos de TREINTA (30) días de antelación respecto de la fecha prevista para las pruebas de recepción provisional de las obras, el Contratista presentará a la Inspección un Manual de Operación y Mantenimiento de las obras e instalaciones.

El mismo será definido por la Inspección. Dicho contenido deberá asegurar la información suficiente y de una claridad tal que permita guiar paso a paso la operación de las instalaciones para las distintas maniobras de rutina y de emergencia, así como brindar todas las especificaciones técnicas y los datos necesarios para el mantenimiento, incluyendo el programa de mantenimiento preventivo a aplicar, los planos de despiece, las listas de repuestos, etc.

1.3 CORTES DE VÍA - TIEMPOS DE OCUPACIÓN DE VÍA

Se deja aclarado que el Ferrocarril Mitre ha adoptado un sistema de Control de Tráfico de Trenes (CCT), que tiene su centro en Rosario, desde donde se efectúa el control operativo de todos los trenes, por lo que cualquier tercero que ocupe las vías deberá ingresar bajo estas normativas adoptando un sistema de similares características, que tendrá como equipamiento mínimo una radio sistema UHF, con la frecuencia de uso. Cuando el Contratista necesite ingresar a la vía con sus vehículos deberá ajustarse al Reglamento Operativo en vigencia. (RITO)

La mayoría de los trabajos anteriormente descriptos se realizarán bajo tráfico, o sea entre trenes, en los períodos en que el ferrocarril lo permita. Cada proponente podrá consultar los itinerarios de trenes pero ello no implica ningún compromiso, pues los cortes de tráfico quedarán subordinados exclusivamente a lo que el servicio de trenes permita, y lo que se establezca en base a ello en el momento de llevarse a cabo los trabajos.

Queda aclarado que en todos los casos para la ocupación de vía deberá recabarse previamente la conformidad del Centro de Control de Tráfico (CCT), quién dispondrá al respecto, sin que el que resulte adjudicatario tenga derecho a reclamo alguno por jornales improductivos.

Los pedidos de ocupación de vía los solicitará el Contratista con 48 horas de anticipación mínima, vía fax u otro medio fehaciente al Centro de Control de Tráfico, dicha solicitud se vuelca en libro que se habilitará al efecto, y además proveerá el Contratista, en hojas por triplicado el cual será refrendado por la Inspección de Obra. El CCT responderá al Contratista, en forma fehaciente la autorización solicitada o las modificaciones que estime conveniente garantizando horarios de corte de 6hs mínimo por día todos los días de la semana, lo que se concede será registrado por la inspección y el Contratista en el libro mencionado anteriormente.

Asimismo el CCT entregará a la Inspección de Obra para conocimiento del Contratista el detalle de los trenes a circular y los que se encuentren circulando. Los proponentes deberán tener en cuenta que los trabajos se ejecutarán en forma tal que no afecten, salvo las precauciones del caso la circulación de los trenes.

Su reducción o anulación no da derecho a ningún reclamo de tipo económico y solamente al aumento correlativo que corresponda a juicio de la Inspección del plazo de Obra.

Dado la posibilidad del carácter nocturno del trabajo que pudiese adoptar el Contratista, para esa instancia sólo se autorizará los cortes de vía si el Contratista dispone de los equipos de iluminación adecuados que aseguren un nivel de visibilidad necesaria para la seguridad de los trabajos y del personal.

Para aquellos tramos en los que eventualmente las condiciones de circulación lo permitieran, se coordinará de común acuerdo, entre el Contratista, la Inspección de Obra y el CCT, la ejecución de cortes diurnos y/o de mayor duración, siempre que ello implique una significativa mejora en el avance de los trabajos.

En todos los casos los pedidos de ocupación de vía los solicitará el Contratista con UNA SEMANA de anticipación mínima, vía fax u otro medio fehaciente a la Inspección, que la obtendrá del Centro Control Trenes. Dicha solicitud se vuelca en libro que se habilitará al efecto, y además proveerá el Contratista, en hojas por triplicado el cual será refrendado por la Inspección de Obra. El CCT responderá al Contratista, en forma fehaciente la autorización solicitada o las modificaciones que estime conveniente garantizando horarios de corte de jornada completa todos los días de la semana, lo que se concede será registrado por la inspección y el Contratista en el libro mencionado anteriormente.

Asimismo el CCT entregará a la Inspección de Obra para conocimiento del Contratista el detalle de los trenes a circular y los que se encuentren circulando. Los proponentes deberán tener en cuenta que los trabajos se ejecutarán en forma tal que no afecten, salvo las precauciones del caso la circulación de los trenes.

Su reducción o anulación no da derecho a ningún reclamo de tipo económico y solamente al aumento correlativo que corresponda a juicio de la Inspección del plazo de Obra.

Dado la posibilidad del carácter nocturno del trabajo que pudiese adoptar el Contratista, para esa instancia sólo se autorizará los cortes de vía si el Contratista dispone de los equipos de iluminación adecuados que aseguren un nivel de visibilidad necesaria para la seguridad de los trabajos y del personal.

En todo momento el Contratista deberá disponer en obra, de comunicación vía telefonía celular a su exclusivo cargo, con conexión a una computadora e impresora.

1.4 PRECAUCIONES DE VELOCIDAD

Si es necesario, será a cargo del Contratista la provisión y colocación de los tableros de precaución y la atención y mantenimiento de los mismos como también su traslado a medida que avance el trabajo.

Las precauciones no podrán ser implantadas ni retiradas sin la previa autorización de La Inspección de Obra y serán solicitadas por medio del “Libro de Pedidos”.

En general los trabajos que signifiquen desconsolidación de la vía, serán efectuados con una reducción de velocidad a 12 Km./hora, elevados a 30 Km./hora al completar el primer levante, pero en este caso como en los demás, la reducción de velocidad definitiva será determinada por La Inspección de Obra. Al efectuar el 2º levante la velocidad podrá ser elevada a 60 Km./hora.

Será a cargo del Contratista la provisión y colocación de los tableros de precaución y la atención y mantenimiento de los mismos como también su traslado a medida que avance el trabajo.

Las precauciones no podrán ser implantadas ni retiradas sin la previa autorización de La Inspección de Obra y serán solicitadas por medio del —Libro de Pedidos.

ANEXO II. METODOLOGÍA PARA LA REDETERMINACIÓN DE PRECIO

NO APLICA

ANEXO III. MODELO DE CONTRATO

CONTRATO DE LOCACIÓN DE OBRA

Entre la **ADMINISTRACIÓN DE INFRAESTRUCTURAS FERROVIARIAS SOCIEDAD DEL ESTADO (ADIF)**, representada en este acto por, en su carácter de de la Sociedad (en adelante, el “COMITENTE”), por una parte; y, adjudicataria de la XXXXXXXXXXXXXXXXXXXXADIF N°, representada en este acto por el, DNI, en su carácter de, quien declara bajo juramento que se encuentra facultado para el presente acto, cuya personería demuestra con la documentación agregada en el referido proceso licitatorio (en adelante, el “CONTRATISTA”), por la otra parte, ambas en conjunto con el COMITENTE, las “PARTES”, acuerdan suscribir el presente Contrato de Locación de Obra (en adelante, el “CONTRATO”) con sujeción a las siguientes Cláusulas:

PRIMERA: OBJETO.

1.1. El CONTRATO tiene por objeto la ejecución de la obra denominada “.....”, que fuera adjudicada por Acto de Adjudicación N° de fecha ... de de en el marco de la XXXXXXXXXXXX ADIF N°

CLÁUSULA SEGUNDA: SISTEMA DE CONTRATACIÓN.

2.1. De acuerdo con lo establecido en el Artículo 3º del PCP las obras se contratan por el Sistema

CLÁUSULA TERCERA: MONTO.

3.1. El COMITENTE encomienda al CONTRATISTA los trabajos para la obra “...” por la suma de ... (\$...) más IVA, monto TOTAL (\$...).

CLÁUSULA CUARTA: PLAZO DE EJECUCIÓN DE LOS TRABAJOS.

4.1. El Plazo Total para la ejecución de la Obra es de(.....) días corridos.

CLÁUSULA QUINTA: CRONOGRAMA DE TRABAJOS. CONTROL.

5.1. El Plan de Trabajos definitivo será el que resulte de incorporar las observaciones del COMITENTE y de actualizar las fechas de acuerdo al Acta de Inicio. Luego de aprobado, se considerarán fijadas todas las fechas en que deberán quedar ejecutados cada uno de los trabajos y los importes parciales por certificar

5.2. La actualización del Plan de Trabajo se realizará de conformidad a lo estipulado en el Artículo 85º del PBC y al Artículo 2º del PCP.

CLÁUSULA SEXTA: DOCUMENTACIÓN CONTRACTUAL.

6.1. La documentación que conforma el CONTRATO, la cual debe interpretarse en el orden de prelación establecido en el Artículo 3º del PBC, está integrada por:

- a- El Pliego de Bases y Condiciones Generales y sus circulares aclaratorias con y sin consulta.
- b- El Pliego de Condiciones Particulares y sus circulares aclaratorias.
- c- El Pliego de Especificaciones Técnicas y sus circulares aclaratorias
- d- El presente CONTRATO y sus anexos.
- e- Las aclaraciones, normas o instrucciones complementarias expedidas por escrito por la Inspección de Obra.
- f- El Reglamento de Compras y Contrataciones de ADIF.
- g- El Código Civil y Comercial de la Nación.

CLÁUSULA SÉPTIMA: PENALIDADES POR INCUMPLIMIENTOS.

7.1. Los incumplimientos de las obligaciones derivadas del CONTRATO por causas imputables al CONTRATISTA importarán, previa intimación fehaciente, la aplicación de las sanciones y penalidades que se detallan en el Artículo 107º del PBC.

CLÁUSULA OCTAVA: RESCISIÓN DEL CONTRATO.

8.1. El COMITENTE queda facultado a rescindir el CONTRATO con antelación a su vencimiento, en forma inmediata y sin que el CONTRATISTA tenga derecho a indemnización alguna, en los casos contemplados en el Artículo 98º del PBC.

CLÁUSULA NOVENA: SEGUROS.

9.1. El CONTRATISTA deberá presentar la documentación que acredite la contratación de los seguros indicados en los Artículos 56º y 103º del PBC y en los Artículos y en la Sección 2 “Datos del Llamado” del PCP.

9.2. Asimismo, ADIF podrá exigir como coasegurado de los seguros establecidos al operador del servicio y/o terceros.

CLÁUSULA DÉCIMA: CESIÓN.

10.1. El CONTRATISTA no podrá ceder total o parcialmente el CONTRATO o los derechos y obligaciones derivados del mismo sin la previa aprobación por escrito del COMITENTE, asegurando al COMITENTE las mismas garantías y régimen de responsabilidades que los previstos en la documentación licitatoria y el CONTRATO.

10.2. El incumplimiento de la obligación de comunicar dichos actos y de obtener el consentimiento correspondiente implicará que los mismos sea inoponibles al COMITENTE y que todos los intervinientes sean solidariamente responsables por los perjuicios de ellos derivados, quedando facultado el COMITENTE a rescindir el CONTRATO por culpa del CONTRATISTA.

CLÁUSULA DÉCIMO PRIMERA: SURGIMIENTO DE PROHIBICIONES. NUEVAS DISPOSICIONES LEGALES O MEDIDAS JUDICIALES QUE OBSTEN A LA EJECUCIÓN DE PARTES DE LA OBRA

11.1. Si desde la presentación de la OFERTA y durante la ejecución del CONTRATO entraren en vigor nuevas disposiciones legales o se dispusieren medidas judiciales de cualquier tipo que afectaren u obstaren a la realización de partes del mismo –por ejemplo, prohibiciones o restricciones a la importación de determinados equipos, nuevas disposiciones en materia ambiental- las PARTES podrán entablar negociaciones a los efectos de ponderar la incidencia en vista a tales disposiciones.

CLÁUSULA DÉCIMO SEGUNDA: DESABASTECIMIENTO DE MATERIALES O INCUMPLIMIENTO DE LOS PROVEEDORES DE COMPONENTES PARA LA EJECUCIÓN DE LA OBRA

12.1. El CONTRATISA asegura la provisión de materiales e insumos a su cargo en los plazos, cantidades y especificaciones previstas en la documentación licitatoria.

12.2. El CONTRATISTA obrará con la debida diligencia, de modo de evitar que posibles demoras o falta de suministro por parte de las personas físicas o jurídicas con quien hubiere contratado la provisión de los materiales o componentes necesarios para la ejecución de la OBRA afecten el cronograma de ejecución del mismo. En caso de que no obstante actuar con la debida diligencia, el CONTRATISTA viera afectado el normal suministro de partes o componentes necesarios para la ejecución de la OBRA, conforme a la OFERTA, comunicará de inmediato dicha circunstancia a la Inspección de Obra a fin de que las PARTES puedan adoptar las medidas que consideren pertinentes.

CLÁUSULA DÉCIMO TERCERA: GARANTÍA DE CUMPLIMIENTO DE CONTRATO.

13.1. En cumplimiento de lo dispuesto por el Artículo 37º del PBC y la Sección 2 – Datos del Llamado – del PCP, el CONTRATISTA afianza en este acto el cumplimiento del

presente CONTRATO mediante la presentación de póliza de caución N° emitida por por la suma de (\$) que forma parte del presente, equivalente al (.....%) del precio total del CONTRATO, quedando estipulado que la misma responderá por el fiel cumplimiento de las obligaciones emergentes y será devuelta al CONTRATISTA de conformidad a lo previsto en el Artículo 97º del PBC.

CLÁUSULA DÉCIMO CUARTA: ENTRADA EN VIGENCIA, COMPROMISO Y DECLARACIÓN DEL CONTRATISTA.

14.1. El CONTRATO entrará en vigencia para la ejecución a partir de la fecha de su suscripción.

14.2. El CONTRATISTA se compromete y obliga a ejecutar la obra en los plazos, términos, condiciones y características técnicas establecidas en la documentación licitatoria y en la documentación que acompaña a la oferta adjudicada.

14.3. El CONTRATISTA declara no tener objeción que formular a la documentación contractual y conocer todas las normas legales que resultan de aplicación. Asimismo, el CONTRATISTA declara que a la fecha de la suscripción del presente CONTRATO tiene la plena disponibilidad del equipamiento ofrecido sin condicionamiento de ninguna índole para ejecutar los trabajos objeto de la licitación en los plazos contractuales indicados en la documentación licitatoria, por lo cual renuncia en este acto a oponer cualquier circunstancia ajena a ADIF con motivo de la disponibilidad o no del equipamiento indispensable para la ejecución de la obra. Las PARTES establecen que la no disponibilidad oportuna de los equipos esenciales implicará la inmediata aplicación de las sanciones previstas en el pliego licitatorio como así también la ejecución de la garantía de cumplimiento del CONTRATO, sin derecho a reclamo de ninguna naturaleza por parte del CONTRATISTA por tal motivo contra el ESTADO NACIONAL y/o ADIF.

14.4. Se establece que el COMITENTE no se responsabilizará por los daños y perjuicios de cualquier índole y que por cualquier causa sufra o cause el CONTRATISTA y/o sus cosas y/o su personal, a cosas o propiedades de terceros o a terceros y que puedan

originarse por la ejecución de este contrato o por el vicio o riesgo propio de las cosas de que se sirva para su ejecución.

CLÁUSULA DÉCIMO QUINTA: IMPUESTOS, TASAS Y CONTRIBUCIONES

15.1. El precio del CONTRATO incluye todos los impuestos, contribuciones y tasas nacionales, provinciales y municipales, gastos de importación, nacionalización, ensayos y demás gastos asociados directos e indirectos que correspondan para la ejecución de la totalidad de las tareas objeto del presente CONTRATO en caso de corresponder.

15.2. En caso que corresponda abonar el impuesto de sellos el mismo deberá ser afrontado íntegramente por el CONTRATISTA.

CLÁUSULA DÉCIMO SEXTA: SOLUCIÓN DE CONTROVERSIAS Y NOTIFICACIONES.

16.1. Toda controversia que surgiere entre las PARTES será solucionada mediante negociaciones directas, y, si ellas fracasaren, habrá de ser sometida a la jurisdicción de los Tribunales Nacionales en lo Contencioso Administrativo Federal, con asiento en la Ciudad Autónoma de Buenos Aires. El CONTRATISTA hace renuncia expresa a cualquier otro fuero o jurisdicción nacional o internacional, ya sea ésta judicial o arbitral, que pudiere corresponder.

16.2. A todos los efectos vinculados con el CONTRATO, las PARTES constituyen domicilio en los indicados a continuación: el COMITENTE: Av. Dr. José M. Ramos Mejía N° 1302, piso 6º, Ciudad Autónoma de Buenos Aires; y el CONTRATISTA: ..., Ciudad Autónoma de Buenos Aires.

16.3. La constitución efectuada precedentemente importará que todas las comunicaciones que se realicen en los domicilios indicados serán plenamente válidas y que las PARTES se tendrán por notificadas de las mismas aunque efectivamente no se encontraren en el lugar. Para surtir efectos, el cambio de domicilio constituido deberá

ser comunicado de modo fehaciente por la parte de que se trate con TREINTA (30) días de anticipación.

En prueba de conformidad, se firman tres (3) ejemplares de un mismo tenor y a un solo efecto, en la Ciudad Autónoma de Buenos Aires, a los ... días del mes de ... de ...

ANEXO IV. COMPRE TRABAJO ARGENTINO

Ley 25.551. Régimen de compras del Estado Nacional y concesionarios de Servicios Públicos. Alcances.

Sancionada: Noviembre 28 de 2001. Promulgada de Hecho: Diciembre 27 de 2001. El Senado y Cámara de Diputados de la Nación Argentina reunidos en Congreso, etc. sancionan con fuerza de Ley:

REGIMEN DE COMPRAS DEL ESTADO NACIONAL Y CONCESIONARIOS DE SERVICIOS PUBLICOS

"Compre Trabajo Argentino"

ARTÍCULO 1° — La administración pública nacional, sus dependencias, reparticiones y entidades autárquicas y descentralizadas, las empresas del Estado y las sociedades privadas prestadoras, licenciatarias, concesionarias y permisionarias de Obras y de servicios públicos, en la contratación de provisiones y Obras y servicios públicos y los respectivos subcontratantes directos otorgarán preferencia a la adquisición o locación de bienes de origen nacional, en los términos de lo dispuesto por esta ley.

ARTÍCULO 2° — Se entiende que un bien es de origen nacional, cuando ha sido producido o extraído en la Nación Argentina, siempre que el costo de las materias primas, insumos o materiales importados nacionalizados no supere el cuarenta por ciento (40%) de su valor bruto de producción.

ARTÍCULO 3° — Se otorgará la preferencia establecida en el artículo 1° a las ofertas de bienes de origen nacional cuando en las mismas para idénticas o similares prestaciones, en condiciones de pago contado, su precio sea igual o inferior al de los bienes ofrecidos que no sean de origen nacional, incrementados en un siete por ciento (7%), cuando dichas ofertas sean realizadas para sociedades calificadas como pymes, y del cinco por ciento (5%) para las realizadas por otras empresas.

Cuando se trate de adquisiciones de insumos, materiales, materias primas o bienes de capital que se utilicen en la producción de bienes o en la prestación de servicios, que se vendan o presten en mercados desregulados en competencia con empresas no obligadas por el presente régimen, se otorgará la preferencia establecida en el artículo 1° a los bienes de origen nacional, cuando en ofertas similares, para idénticas prestaciones, en condiciones de pago contado sin gastos o cargas financieras, su precio sea igual o inferior al de los bienes ofrecidos que no sean de origen nacional.

La preferencia establecida en el segundo párrafo de este artículo se aplicará a los bienes que se incorporen a las Obras, se utilicen para su construcción o para la prestación de tales servicios públicos.

En todos los casos, a los efectos de la comparación, el precio de los bienes de origen no nacional deberá contener, entre otros, los derechos de importación vigentes y todos los impuestos y gastos que le demande su nacionalización a un importador particular no privilegiado, de acuerdo a como lo fije la reglamentación correspondiente.

ARTÍCULO 4° — Cuando se adquieran bienes que no sean de origen nacional en competencia con bienes de origen nacional, los primeros deberán haber sido nacionalizados o garantizar el oferente su nacionalización. Se entregarán en el mismo lugar que corresponda a los bienes de origen nacional y su pago se hará en moneda local, en las mismas condiciones que correspondan a los bienes de origen nacional y deberán cumplir todas las normas exigidas del mercado nacional. La Secretaría de Industria y Comercio entregará dentro de las 96 horas de solicitado, un certificado donde se verifique el valor de los bienes no nacionales a adquirir.

ARTÍCULO 5° — Los sujetos contratantes deberán anunciar sus concursos de precios o licitaciones en el Boletín Oficial de la forma en que lo determine la reglamentación, sin perjuicio de cumplir otras normas vigentes en la materia, de modo de facilitar a todos los posibles oferentes el acceso oportuno a la información que permita su participación en las mismas. Los pliegos de condiciones generales, particulares y técnicas de la requisitoria no podrán tener un valor para su adquisición superior al cinco por mil (5‰) del valor del presupuesto de dicha adquisición.

ARTÍCULO 6° — Los proyectos para cuya materialización sea necesario realizar cualquiera de las contrataciones a que se alude en la presente ley, se elaborarán adoptando las alternativas técnicamente viables que permitan respetar la preferencia establecida a favor de los bienes de origen nacional. Se considera alternativa viable aquella que cumpla la función deseada en un nivel tecnológico adecuado y en condiciones satisfactorias en cuanto a su prestación.

ARTÍCULO 7° — Las operaciones financiadas por agencias gubernamentales de otros países y organismos internacionales, que estén condicionadas a la reducción del margen de protección o de preferencia para la industria nacional, por debajo de lo que establece el correspondiente derecho de importación o el presente régimen, se orientarán al cumplimiento de los siguientes requisitos:

- a) El proyecto deberá fraccionarse con la finalidad de aplicar el préstamo gestionado para cubrir exclusivamente la adquisición de aquella parte de bienes que no se producen en el país;
- b) En ningún caso se aplicarán las condiciones del acuerdo de financiación a las compras no cubiertas por el monto de la misma.

En el caso de haber contradicción entre las previsiones expuestas en los incisos a) y b) y las que surgieren de los convenios de financiación, prevalecerán estas últimas.

Cuando la oferta de bienes de origen no nacional se acompañe por algún tipo de plan de pagos o financiamiento, los oferentes de bienes de origen nacional podrán recurrir al BICE a fin de obtener el financiamiento necesario para equiparar las condiciones financieras ofrecidas.

ARTÍCULO 8° — Quienes aleguen un derecho subjetivo, un interés legítimo, o un interés difuso o un derecho colectivo, podrán recurrir contra los actos que reputen violatorios de lo establecido en la presente ley, dentro de los cinco (5) días hábiles contados desde que tomaron o hubiesen podido tomar conocimiento del acto presuntamente lesivo.

Cuando el agravio del recurrente consista en la restricción a su participación en las tratativas precontractuales o de selección del proveedor o Contratista deberá reiterar o realizar una oferta en firme de venta o locación para la contratación de que se trate, juntamente con el recurso, aportando la correspondiente garantía de oferta.

El recurso se presentará ante el mismo Comitente que formuló la requisitoria de contratación, el que podrá hacer lugar a lo peticionado o, en su defecto, deberá remitirlo juntamente con todas las actuaciones correspondientes dentro de los cinco (5) días hábiles contados desde su interposición, cualquiera fuere su jerarquía dentro de la administración pública o su naturaleza jurídica a la Secretaría de Industria, Comercio y Minería que será el órgano competente para su sustanciación y resolución y que deberá expedirse dentro de los treinta (30) días corridos, contados desde su recepción.

La resolución del Secretario de Industria, Comercio y Minería establecerá el rechazo del recurso interpuesto o, en su caso, la anulación del procedimiento o de la contratación de que se trate y agotará la vía administrativa.

ARTÍCULO 9° — El recurso previsto en el artículo anterior tendrá efectos suspensivos respecto de la contratación de que se trate, hasta su resolución por la Secretaría de Industria, Comercio y Minería, únicamente en los siguientes casos:

a) Cuando el recurrente constituya una garantía adicional a favor del Comitente que formuló la requisitoria de contratación del tres por ciento (3%) del valor de su oferta, en aval bancario o seguro de caución, que perderá en caso de decisión firme y definitiva que desestime su reclamo;

b) Cuando se acredite la existencia de una declaración administrativa por la que se haya dispuesto la apertura de la investigación antidumping previstas en el Código Aduanero, o por la Comisión Nacional de Defensa de la Competencia, respecto a los bienes que hubieren estado en trámite de adjudicación y/o contratación o haber sido favorecidos por la decisión impugnada.

Cuando la Secretaría de Industria y Comercio Exterior hiciera lugar al recurso, quedará sin efecto el trámite, procedimiento o acto recurrido, se devolverá al recurrente la garantía adicional y se remitirán las actuaciones al Comitente que elevó las actuaciones al citado organismo.

Cuando no se hiciera lugar al recurso, se remitirán las actuaciones al Comitente que formuló la requisitoria de contratación para que continúe con el trámite en curso, sin perjuicio de la responsabilidad del recurrente por los daños y perjuicios que le fueren imputables.

ARTÍCULO 10. — Cuando se compruebe que en un Contrato celebrado por sociedades privadas prestadoras, licenciatarias, concesionarios o permisionarias de Obras y de servicios públicos o sus subcontratantes directos obligados por la presente ley, hayan violado sus disposiciones, el ministerio en cuya jurisdicción actúe la persona contratante deberá disponer que ningún otro Contrato, concesión, permiso o licencia, le sea adjudicado por parte de la administración pública nacional, sus dependencias, reparticiones y entidades autárquicas y descentralizadas y las empresas del Estado por un lapso de tres (3) a diez (10) años según la gravedad del caso. El acto administrativo que aplique dicha sanción será comunicado a los registros nacionales y provinciales correspondientes.

ARTÍCULO 11. — La Sindicatura General de la Nación y los entes reguladores serán los encargados del control del cumplimiento de la presente y propondrán las sanciones previstas precedentemente.

ARTÍCULO 12. — La preferencia del 7% establecida en el artículo 3° de la presente ley será aplicable a las contrataciones que realicen los organismos de seguridad en la medida que no se trate de materiales, insumos o bienes de capital estratégicos cuya adquisición deba permanecer en secreto, a juicio del Poder Ejecutivo nacional.

ARTÍCULO 13. — El texto de la presente ley deberá formar parte integrante de los pliegos de condiciones o de los instrumentos de las respectivas compras o contrataciones alcanzadas por sus disposiciones, a los que deberá adjuntarse copia del mismo.

ARTÍCULO 14. — Se considerarán incurso en el artículo 249 del Código Penal, si no concurriere otro delito reprimido con una pena mayor, los funcionarios públicos y los administradores y empleados, cualquiera sea su jerarquía y función, de las entidades mencionadas en el artículo 1° sujetas a la presente ley o a las leyes similares que dicten las provincias, en cuanto omitieren o hicieren omitir, rehusaren cumplir, no cumplieran debidamente las normas declaradas obligatorias por la presente ley, su reglamentación o las normas concordantes dictadas en el ámbito provincial.

ARTÍCULO 15. — El que por informes falsos o reticentes, declaraciones incorrectas, documentación fraguada, maquinaciones de toda clase o cualquier otra forma de engaño, obtuviere indebidamente o hiciera obtener a otro, o de cualquier modo, aun sin ánimo de lucro, facilitare a alguien la obtención indebida de los beneficios establecidos en la presente ley o en

las normas concordantes que dicten las provincias y/o el Gobierno Autónomo de la Ciudad de Buenos Aires incurrirá en la sanción establecida en el artículo 172 del Código Penal.

ARTÍCULO 16. — El Poder Ejecutivo invitará a los gobiernos de las provincias y al Gobierno Autónomo de la Ciudad de Buenos Aires, a efectos de que adopten las medidas legales apropiadas en sus jurisdicciones, regímenes similares al contenido en esta ley.

ARTÍCULO 17. — Las disposiciones precedentes se aplicarán a las licitaciones y contrataciones cuya tramitación se inicie con posterioridad a la vigencia de la presente ley y, en la medida que sea factible, en aquellas en que por no haber todavía situaciones firmes fuera posible aplicar total o parcialmente aspectos contemplados en el nuevo régimen.

ARTÍCULO 18. — Dese por vencida la suspensión de la aplicación y vigencia del decreto ley 5340/63 y ley 18.875, prevista en el artículo 23 de la ley 23.697, que no se opongan a la presente ley, y de aplicación a las relaciones jurídicas en vigencia con las sociedades privadas prestadoras, licenciatarias, concesionarias y permisionarias de Obras y de servicios públicos, y los respectivos subcontratantes directos.

ARTÍCULO 19. — Quedan derogadas todas las disposiciones que se opongan a la presente.

ARTÍCULO 20. — Las denominaciones "Compre Argentino, Compre Nacional y Contrate Nacional" se han de tener como equivalentes en las normas que así lo mencionen y se asimilarán a la presente.

ARTÍCULO 21. — Serán aplicables al presente las leyes 24.493, de mano de Obra nacional y 25.300, de pymes, y sus decretos reglamentarios.

ARTÍCULO 22. — El Poder Ejecutivo nacional reglamentará la presente ley dentro del término de sesenta (60) días de su promulgación.

ARTÍCULO 23. — Comuníquese al Poder Ejecutivo.

DADA EN LA SALA DE SESIONES DEL CONGRESO ARGENTINO, EN BUENOS AIRES, A LOS VEINTIOCHO DIAS DEL MES DE NOVIEMBRE DEL AÑO DOS MIL UNO.

— REGISTRADA BAJO EL N° 25.551 —

RAFAEL PASCUAL. — MARIO A. LOSADA. — Guillermo Aramburu. — Juan C. Oyarzún.

ANEXO V.

REQUERIMIENTOS PARA EL SISTEMA DE GESTIÓN Y CONTROL DE LA CALIDAD, GESTION SOCIO- AMBIENTAL Y DE SEGURIDAD E HIGIENE PARA LA EJECUCIÓN DE LAS OBRAS.

Se adjunta Anexo.

ANEXO VI.

REQUERIMIENTOS PARA EL SISTEMA DE GESTIÓN Y CONTROL DE LA CALIDAD, GESTION SOCIO- AMBIENTAL Y DE SEGURIDAD E HIGIENE PARA LA EJECUCIÓN DE LAS OBRAS.

Se adjunta Anexo.

ANEXO VII.

PLANILLAS A COMPLETAR

Se adjunta Anexo.

ANEXO VIII ANALISIS DE PRECIOS

Se adjunta Anexo.



Ministerio de Transporte
Presidencia de la Nación

TRENES ARGENTINOS
INFRAESTRUCTURA



SECCIÓN 7 – ANEXOS V Y VI

GESTION Y CONTROL DE CALIDAD, MEDIO AMBIENTE Y SEGURIDAD E HIGIENE PARA LA EJECUCION DE LAS OBRAS

El presente documento establece los requerimientos para la gestión y control de la calidad, socio-ambientales y de seguridad e higiene a seguir en la ejecución de la obra en correspondencia con los requerimientos del pliego y normativas aplicables.

1.1 Gestión de la Calidad

Requisitos para la presentación de la oferta

En su propuesta técnica los proponentes deberán presentar un Plan de Trabajo según lo indicado en el ítem: Plazos de ejecución de los servicios describiendo el enfoque técnico, la descripción de las tareas a realizar, y los recursos a emplear en cada etapa.

El enfoque técnico cubrirá las actividades a desarrollar, la metodología y los distintos procedimientos técnicos a aplicar en el desarrollo de las tareas. En base a este aspecto, a esto, el proponente deberá presentar detalladamente los siguientes puntos:

- a.** Cómo elaborará y revisará los documentos entregables y los recursos competentes necesarios para que cumplan los requisitos.
- b.** En caso de incluir subcontratistas que impactan en la gestión de la obra, con sus requisitos, años de experiencias y referencias comprobables solicitados en este pliego. Las subcontratistas podrán ser: ingeniería, laboratorios u otros procesos. El Oferente podrá presentar en lugar del listado, una declaración que indique los proveedores están alineados a los requerimientos de ADIF.

En caso de disponer un Sistema de Calidad Certificado bajo la Norma ISO 9001, se solicita incorporar el certificado en su oferta.

Requisitos durante la ejecución de las tareas

- a. La contratista deberá asegurar que el personal sea consciente de su contribución al resultado eficaz de sus actividades, a través de un plan de capacitación.
- b. Plan y procedimiento de calibración de instrumentos a utilizar.
- c. Los laboratorios de ensayos deberán ser reconocidos y sus instrumentos calibrados, con trazabilidad a patrones internacionales.
- d. Implementar acciones correctivas sugeridas/aprobadas por ADIF S.E.
- e. Mientras se están ejecutando, los trabajos podrán ser auditados por ADIF S.E., por lo que la contratista tendrá disponibles en sitio las especificaciones de trabajo, los procedimientos aprobados.
- f. Las acciones correctivas serán aprobadas por ADIF S.E.

Evaluación de desempeño. A la finalización del contrato, será evaluado el desempeño del servicio. En contratos de largo plazo podrán hacerse evaluaciones intermedias.

Lecciones Aprendidas. La contratista participará, cuando ADIF S.E. lo requiera, en la captura de las Lecciones Aprendidas que surjan como consecuencia de la ejecución del contrato.

1.2 Gestión Seguridad e Higiene

Requisitos para la Presentación de la Oferta

En concordancia con lo indicado en este pliego se requiere que el oferente describa un plan tentativo de trabajo en materia de Seguridad e Higiene, describiendo y presentando al menos lo siguiente:

Descripción del método de cómo realizará la Gestión Preventiva en la obra con sus documentos asociados para registrar dichas actividades (procedimientos, planillas de inspección, planillas de registros, check List, análisis de riesgos, permisos de trabajo, licencias internas, etc.). Deben contener referencias a los criterios y normas que serán aplicados (plan o sistema de gestión en Seguridad e Higiene).

La omisión de esta documentación implicará la descalificación de la propuesta.

Requisitos para la Ejecución del Relevamiento y Ensayos

Objeto

Establecer las pautas contractuales básicas, documentación y requisitos en materia de prevención de riesgos en Seguridad, Higiene y Salud para contratistas, subcontratistas y prestadores de servicios de ADIFSE.

Alcance

Para todos los contratistas/ sub-contratistas y sus empleados participantes de las actividades en general.

Desarrollo General

El Contratista deberá cumplir con:



- Leyes, decretos, resoluciones, disposiciones y reglamentaciones nacionales, provinciales/estatales, comunales, municipales, etc. en la materia.
- Convenios vigentes para la actividad de que se trate.
- Las leyes, decretos, resoluciones y otras disposiciones son las vigentes a la fecha de su emisión y se entenderán automáticamente suplantadas por las disposiciones que las sustituyan, si en el futuro existen modificaciones, nuevas y/o reemplazos.
- También deberán cumplir con todos los estándares, procedimientos, instrucciones, planes y otras reglas referidas a Higiene, Seguridad y Salud ocupacional en todo momento y en todos los casos.
- Además, deberá cumplir con las normas que exija ADIFSE pudiendo ser normas internacionales/ de inversores, etc., y/o directivas de ADIFSE que se especifiquen en la reunión previa de lanzamiento con el Contratista).
- El Contratista y todos sus empleados deberán mantener registros de sus actividades e informar a ADIFSE todo acontecimiento y/o accidentes en materia de Higiene, Seguridad y Salud ocupacional.
- Los costos originados por el cumplimiento de los requerimientos de este documento serán asumidos exclusivamente por el Contratista.
- El Contratista deberá también tomar cualquier medida adicional, bajo dirección del Representante de ADIFSE, con el fin de prevenir la lesión o la muerte de cualquier persona, o cualquier daño a la propiedad o pérdida durante la realización de sus trabajos. El Contratista deberá mantener en el sitio de trabajo los documentos, procedimientos y estándares de Higiene, Seguridad y Salud ocupacional aplicables.
- ADIFSE monitoreará toda área de trabajo para verificar el cumplimiento de los requerimientos de Higiene, Seguridad y Salud ocupacional establecidos en este documento.
- Durante el desarrollo de las tareas el Contratista será evaluado, incluyendo su desempeño en Higiene, Seguridad y Salud ocupacional. Para ello se tendrán en cuenta los casos de incumplimiento, accidentes, estadísticas siniéstrales, etc, y todo otro aspecto de Higiene, Seguridad y Salud ocupacional que aplique durante su desempeño.

Áreas de acceso restringido

El personal del Contratista no podrá ingresar sin autorización a ciertas áreas de acceso restringido tales como:

- Áreas donde tengan lugar las operaciones de las Operadoras Ferroviarias.
- Tableros eléctricos.
- Área de transformadores.

- Subestaciones eléctricas.
- Área de catenarias.
- Áreas de tercer riel.
- Área de bombas.
- Talleres Ferroviarios
- Estaciones ferroviarias
- Planta de combustibles.
- Área de tanques de combustible.
- Áreas de circulación de formaciones ferroviarias.
- Todo otro lugar que presente riesgos para las personas, para terceras partes o las instalaciones.

Análisis de Riesgo

El Contratista deberá presentar un análisis de riesgo (Descripción de tareas- riesgos y medidas de control a adoptar) basado en las actividades y el entorno donde se desarrollaren.

Capacitación

Todo el personal del Contratista está obligado a recibir la inducción de ingreso de personal (en la misma deberá estar incluidas las normas ferroviarias R.I.T.O y los riesgos específicos de la zona de trabajo) con registros de firmas del personal interviniente.

El personal que se integre posteriormente al inicio de los trabajos del Contratista, deberá también cumplir con este requisito.

Una vez que la empresa Contratista comience sus actividades definidas en su contrato, deberá dictar cursos de capacitación en Medio Ambiente, Seguridad y Salud, dirigidos a todo su personal con el objetivo de concientizarlos sobre la importancia de la prevención de accidentes y la protección de los recursos naturales. Además, la capacitación estará relacionada con los riesgos que presentan los trabajos propios y los originados por terceros en el área.

Salud

Exámenes Médicos

Cada empresa contratista tiene la responsabilidad de hacer cumplir las disposiciones establecidas por la legislación vigente y asegurar que todos sus trabajadores son evaluados de acuerdo a los estándares de los distintos tipos de exámenes médicos. Respecto a los

exámenes Médicos de Salud la Empresa Contratista, debe garantizar que se dé cumplimiento a las exigencias que impone la Ley.

El Servicio Médico de ADIFSE podrá auditar los Exámenes Médicos de Salud del Contratista.

Emergencias y contingencias

Será responsabilidad del Contratista implementar las acciones y prácticas necesarias para la inmediata atención y tratamiento médico de las lesiones de su personal por accidentes sufridos por el hecho o en ocasión del trabajo desarrollado en el marco del servicio contratado.

El tratamiento de emergencia en caso de lesiones provocadas por accidentes ocurridos en el marco del servicio contratado, actuará por cuenta, orden y responsabilidad del Contratista. El contratista deberá garantizar una pronta respuesta ante una emergencia indistintamente de la zona en donde se desarrollen las tareas (el contratista deberá contar con Servicio de área protegida).

El contratista deberá contar con un plan de emergencias firmado por el responsable de la empresa y personal de Higiene, Seguridad y Salud Ocupacional.

Personal de Higiene, Seguridad y Salud Ocupacional del Contratista

Personal Técnico de Seguridad & Higiene en ensayo, estudio, Obra o relevamiento.

- El personal de Seguridad & Higiene deberá ser un profesional Licenciado o técnico con al menos 3 (tres) años de experiencia en obras de igual magnitud o mayor o al menos 2 (dos) años en materia de Seguridad & Higiene en obras ferroviarias.
- Debe ser fluente en el idioma español tanto oral como escrito.
- Deberá estar matriculado en el Consejo Profesional de jurisdicción nacional correspondiente y deberá presentar certificado de encomienda.
- Esta función debe estar definida en el organigrama.
- Deberá asegurar presencia permanente durante el transcurso de las tareas.

Documentación del Técnicos/Licenciado en Higiene y Seguridad

Se requerirá la siguiente documentación:

- Título Ley 19587/72. Capítulo 4 – Servicio de Higiene y Seguridad en el Trabajo Art 35 y Art 37.
- Según Dto-Ley 6070/58 para el ejercicio profesional los poseedores de títulos extranjeros deben revalidarse (Ministerio de educación o Universidad Nacional) y matricularse en Consejo correspondiente a su título.
- Antecedentes indicando experiencia según detallado más arriba.
- Declaración jurada de dedicación exclusiva.
- Programa de Empleadores con Siniestralidad Elevada (P.E.S.E).



- La empresa deberá presentar una constancia de su aseguradora de riesgos de trabajo (ART) indicando que no se encuentra comprendida en el (P.E.S.E).

Nota 1: Una copia de toda la documentación mencionada anteriormente, y sus actualizaciones posteriores, deberá ser entregada a ADIFSE.

Nota 2: Si parte del alcance de los trabajos del Contratista fuese realizado por una empresa subcontratada por éste último, los requerimientos y directivas explicitadas en el presente documento también serán de aplicación para.

Funciones del Técnicos/Licenciado en Higiene y Seguridad

- Informar rápidamente al Representante de ADIF S.E. acerca de cualquier trabajo que pueda ocasionar algún riesgo y cuya solución no esté a su alcance.
- Denunciar a la A.R.T los accidentes y enfermedades profesionales.
- ADIF S.E. Solicita que se informe el índice de siniestralidad de la contratista/subcontratista del último ejercicio fiscal.
- Corregir las condiciones inseguras que sean detectadas durante el desarrollo de las tareas.
- Facilitar las inspecciones de trabajo que realice el personal de ADIF S.E. o quien se designe.
- Hacer cumplir lo especificado en el pliego y en las normas ferroviarias R.I.T.O.
- Verificar que se cumpla la señalización, presencia de personal vigía “Pitero” según R.I.T.O y autorizaciones de ADIFSE y la Operadora ferroviaria para poder realizar las tareas previstas (dichas autorizaciones deberán estar en el frente de trabajo).
- Capacitación de inducción (que incluya normas ferroviarias R.I.T.O Y RIESGOS específicos de la zona de trabajo) con registros de firmas del personal interviniente.
- Constancias de entrega de elementos de protección personal (EPP), indumentaria de seguridad y chaleco reflectivo. Estas constancias se registrarán en el Formulario según Resolución 299/11.
- Currículum Vitae y Matrícula habilitante del personal de Seguridad e Higiene de la empresa Contratista y Subcontratistas si las hubiere.

La presente solicitud es aplicable tanto a la contratista principal como también a las empresas que se subcontraten.

Obligaciones ante un accidente/ incidentes

Cuando el Contratista de ADIF S.E, sufra un accidente durante la ejecución del trabajo contratado, es de su exclusiva responsabilidad notificar de inmediato – y nunca después de

transcurridas veinticuatro (24) horas (incidentes dentro de las 72 h)- a ADIF S.E, así como denunciar e informar, dentro de los plazos legales, las circunstancias del hecho a la compañía aseguradora, a la Aseguradora de Riesgos del Trabajo (A.R.T.), a las autoridades policiales, si correspondiere, y realizar todo trámite que fuera necesario ante las autoridades correspondientes, de acuerdo con lo establecido por las normas legales vigentes.

El Contratista deberá reportar de la siguiente forma:

- Emitirá Informe Preliminar de Acontecimiento: dentro de las 24 h de ocurrido el hecho, con formato ADIF S.E.
- Final de Investigación de Acontecimiento: dentro de las 72 h de ocurrido el hecho, se emitirá un informe. El contratista deberá presentar los informes de accidentes, incidentes con formato ADIF S.E.
- Extendido de Acontecimiento: dentro de los 10 días de ocurrido el hecho, y para los casos requeridos por ADIF S.E, se confeccionará y emitirá un informe indicando un pormenorizado detalle de los acontecimientos, investigaciones llevadas a cabo antecedentes relevados, entrevistas y datos recabados. Se incorporarán al mismo todos los documentos generados con anterioridad (e-mails, informes preliminares/ finales, testimonios, fotografías, documentos, etc.).
- Sin perjuicio de las obligaciones propias de las aseguradoras con las que la Contratista hubiere celebrado el respectivo contrato de afiliación conforme la legislación local, será responsabilidad del Contratista implementar las acciones y prácticas necesarias para la inmediata atención y tratamiento médico de las lesiones de su personal por accidentes sufridos por el hecho o en ocasión del trabajo desarrollado en el marco del servicio contratado.

Consideraciones generales

Obtener la aprobación del Inspector de ADIFSE antes de comenzar cada tarea.

- Informar al Inspector de ADIFSE sobre cualquier situación, metodología de trabajo o actitud insegura del personal (propio o de terceros).
- Delimitar y señalar todo trabajo y/o área que puedan generar riesgos
- Adoptar todas las precauciones necesarias para proteger a las personas que se encuentren en las inmediaciones de la obra de todos los riesgos que pudieran derivarse de la misma.
- Mantener el Orden y Limpieza de la zona de trabajo.

Prohibiciones

- Introducir y/o beber en el sitio de trabajo bebidas alcohólicas o ingresar en estado de ebriedad.
- Correr, excepto en casos de emergencia.



- Conducir vehículos a exceso de velocidad.
- Hablar por celular mientras se conduce.
- Promover juegos de azar.
- Recolectar restos arqueológicos.
- Recolectar fauna y/o flora silvestre.
- Efectuar bromas, juegos de manos y/o gritar.
- Permanecer en áreas restringidas, delimitadas o señalizadas sin autorización.

Drogas y alcohol

ADIFSE establece una normativa sobre el consumo de drogas y alcohol con el objetivo de mantener un ambiente de trabajo seguro y saludable, a fin de proteger a las personas. Está prohibido el consumo, posesión y venta de bebidas alcohólicas y drogas en los lugares de trabajo, obradores y campamentos.

Está prohibido ingresar al lugar de trabajo bajo los efectos del alcohol o Drogas aun cuando la persona no se encuentre en estado de embriaguez.

Documentación referente

Documentación referente al personal:

Nómina de personal afectado al proyecto con la siguiente descripción del mismo según tabla adjunta:

- Certificado de Cobertura de la ART, con nómina de personal incluido actualizado mensualmente.
- En cada contrato de aseguramiento en materia de Riesgos del Trabajo, CLÁUSULA DE NO REPETICIÓN deberá constar la siguiente leyenda: "La Aseguradora de riesgo del Trabajo (nombre de la Aseguradora - ART.) renuncia en forma expresa a iniciar toda acción de repetición o de regreso contra (Administración de Infraestructuras Ferroviaria S.E. - CUIT 30-71069599- y La Operadora Ferroviaria con su respectivo número de CUIT) sus funcionarios, empleados u obreros, bien sea con fundamento en el Art. 39 inciso 5º de la ley 24.557 o en cualquier otra norma jurídica, con motivo de las prestaciones en especie o dinerarias que se vea obligada a otorgar o abonar al personal dependiente o ex dependiente de (nombre de la empresa contratista), alcanzado por la cobertura de la presente póliza, por accidente de trabajo o enfermedades profesionales sufridos o contraídos por el hecho o en ocasión del Trabajo o en el trayecto entre el domicilio del trabajador y el lugar del Trabajo."
- Clave de Alta Temprana AFIP firmada por trabajador.



- Seguros de vida obligatorio con nómina de personal, (póliza vigente y pago mensualmente).
- Cronograma anual de capacitación.
- El personal que realice trabajos en altura debe contar con estudios pre-ocupacionales que lo habiliten a desarrollar estas tareas.
- Constancia de entrega de Elementos de Protección Personal y Ropa de Trabajo según Resolución 299/11.

Documentación referente al personal MONOTRIBUTISTA

- Constancia de inscripción de Monotributista/ Constancia de adhesión al Régimen Autónomo.
- Comprobante del último pago del Monotributo.
- Copia del D.N.I.
- Póliza de accidentes personales. La misma deberá contar con cobertura como mínimo con las siguientes sumas aseguradas:
 - Por muerte o incapacidad total o parcial \$1.000.000 (pesos un millón).
 - Por gastos médicos y farmacéuticos \$50.000 (cincuenta mil).
- En cada póliza deberá constar que la Administración de Infraestructuras Ferroviaria S.E., es designada como beneficiaria en primer término.
- Contener cobertura para los tipos de riesgos a que se expondrá:
 - Es necesario especificar en la Póliza que cubrirá los riesgos existentes en los trabajos a realizar en las distintas tareas, Por Ejemplo: Que cubre caídas desde la altura en que se realizan las tareas, Trabajos en zona de Vías, Trabajos en zona de Vías Electrificadas, Vías con Catenarias, etc.
- Constancia mensual de pago de honorarios a Monotributista por parte de la Contratista.

Referencia

- Ley Nacional de Higiene y Seguridad en el Trabajo N° 19.587/72. decreto 351/79. – decreto 911/96.
- Ley de Riesgos del Trabajo N° 24557.



- Ley Nacional de Accidentes de Trabajo N° 24028.
- Ley Nacional de Transito 24.449 y Decreto Reglamentario 779/95.
- Decreto Reglamentario N° 351/79.
- Decreto N° 1338/96.
- Decreto Reglamentario 170/96.
- Resolución 7/81 SETOP
- RITO. Reglamento Interno Técnico Operativo de FFCC.
- Procedimientos, formularios, instructivos, normas y Políticas de ADIFSE.
- Leyes municipales.

1.3 Gestión Ambiental

El Contratista debe respetar, además de las condiciones establecidas en el pliego, las reglamentaciones y legislaciones nacionales, provinciales, y/o municipales según corresponda, en materia ambiental, que tengan pertinencia a los efectos del proyecto.

En caso que fuere necesario, el Contratista será responsable de obtener los permisos ambientales y los permisos de utilización, aprovechamiento o afectación de los recursos naturales correspondientes. Está facultado para contactar a las autoridades ambientales para obtener los permisos ambientales, o consultar, de ser necesario, posibles modificaciones a cualquiera de los permisos o autorizaciones requeridos para la ejecución del proyecto.

El Contratista deberá acatar todas las estipulaciones y debe cumplir con todos los requisitos para cada permiso procesado, sujetando la ejecución de las tareas a las resoluciones y dictámenes que emitan las autoridades provinciales y/o municipales competentes.

El Contratista deberá realizar un correcto manejo de residuos sólidos urbanos, residuos generados propios de la actividad, y cualquier otro tipo de residuos que afecte potencialmente al entorno físico y social, en caso de la generación de los mismos

De igual modo, es de fundamental importancia que en caso se ejecute un centro de almacenamiento de insumos semipermanente, se realice un correcto acopio de tales materiales con el fin de no perturbar el entorno circundante. Particularmente, se debe desarrollar una adecuada gestión de los residuos peligrosos que pudieran ser generados por la realización del proyecto. Cabe destacar, en tal caso, deberá darse cumplimiento de la Ley N° 24.051. Asimismo, se debe consensuar con las jurisdicciones correspondientes y empresas encargadas del tratamiento de residuos peligrosos, el manejo, traslado y disposición final de estos materiales.



Los costos de todas las acciones, permisos, explotaciones y declaraciones, deberán ser incluidos dentro de los gastos generales del CONTRATISTA, no recibiendo pago directo alguno por ellos.

7.7. ANEXO VII.-FORMULARIOS Y PLANILLAS

[FORMULARIO ART. 19.1 PBC]

Buenos Aires,

ADMINISTRACIÓN DE INFRAESTRUCTURAS FERROVIARIAS SOCIEDAD DEL ESTADO

Presente

REF: Índice de la Presentación.

Licitación Pública

Me dirijo a ustedes con relación al artículo 19.1 del Pliego de Bases y Condiciones Generales para la Licitación, Contratación y Ejecución de Obras a fin de acompañar Índice de la Presentación.

DOCUMENTOS E INFORMACIÓN DEL OFERENTE PARA CALIFICAR

EN LOS PROCESOS LICITATORIOS

La correcta presentación por parte del Oferente de la documentación y la información en ella contenida que a continuación se detalla es condición necesaria para que la oferta resulte admisible.

<u>SOBRE UNICO</u>	
<u>DOCUMENTACIÓN INHERENTE A LA PROPUESTA.</u>	FOJAS
19.1. Índice de la Presentación.	
19.2. Solicitud de Admisión:	
19.3. Declaración de veracidad y exactitud de la información presentada	
19.4. Aceptación de los términos de la Licitación	
19.5. Garantía de Oferta. Monto de la Garantía de Oferta a valor indicado en el PCP.	
19.6. Declaración Jurada de encontrarse habilitado a participar de la Licitación.	
19.7. Recibo de Adquisición de Pliegos.	
19.8. Visita al emplazamiento.	
19.9. Declaración Jurada de Compre Argentino.	
19.10. Declaración sobre litigios pendientes.	
<u>DOCUMENTACIÓN INHERENTE A LA CAPACIDAD LEGAL.</u>	

19.11.2. Presentar copia legalizada del acta constitutiva y estatuto o contrato social.	
Inscripción del acta constitutiva y estatuto o contrato social en el Registro u Órgano controlador correspondiente	
Fotocopia certificada y legalizada de la última acta de asamblea por designación de autoridades	
Inscripción del acta de asamblea en el Registro u Órgano controlador correspondiente	
Fotocopia certificada y legalizada de la última acta de directorio con la distribución de los cargos correspondientes	
Inscripción del acta de directorio con la distribución de los cargos en el Registro u Órgano controlador correspondiente	
Acompaña poderes conforme lo solicitado en el art. 19.2.b) del PBC	
19.11.3. UTE O UNION TRANSITORIA DE EMPRESAS	
Compromiso de constitución de Consorcio o UTE señalando específicamente la participación de cada uno de los integrantes de la UTE	
Nombre completo y DNI del Representante de la UTE	
Proyecto de Acta constitutiva y Estatuto propuesto para UTE en formación donde se establezca que los integrantes de la UTE asumen ante el Comitente la responsabilidad solidaria e ilimitada por toda o cualquier obligación o responsabilidad emergente de la presentación de la Oferta	
Domicilio que se constituye en CABA	

<u>SOBRE UNICO</u>		
<u>DOCUMENTACION INHERENTE A LA CAPACIDAD ECONOMICA FINANCIERA</u>		FOJAS
19.12. Estados Contables y Estados de Situación Patrimonial		
19.13. Líneas de Crédito afectadas a la obra.		
19.14. Referencias bancarias y comerciales.		
36.1. "Certificado Fiscal para Contratar"		
<u>DOCUMENTACIÓN INHERENTE A LA CAPACIDAD TÉCNICA.</u>		
19.15. Volumen Anual en Trabajos de Construcción superior a valor indicado en el PCP.		
19.16. Obras de Naturaleza, Complejidad y Volumen Similar en los últimos xx (xx) años conforme se exige en la documentación licitatoria.		
Experiencia en obras Naturaleza y Magnitud similar en los últimos xx (xx) años: conforme se exige en la documentación licitatoria		
Experiencia en obras de Naturaleza y Complejidad similar en los últimos xx (xx) años: Sección " datos del Llamado del PCP -		
19.17. Detalle de Compromisos Actuales Adjudicados o Contratados.		
19.18. Certificado de Capacidad en Obras de Ingeniería de RNCOP conforme se exige en la documentación licitatoria		
19.19. Representante Técnico. Nominación. Aceptación. Antecedentes. Matrícula. El Representante Técnico propuesto deberá contar con una experiencia mínima de: conforme se exige en la documentación licitatoria.		
19.20. Estructura y Organización Propuesta. Antecedentes. Detalle de la estructura organizativa propuesta para la gestión de la obra, nominando al personal clave y acompañando esa nominación con los antecedentes profesionales y acreditando el compromiso de participación del personal de que se trata. El PCP podrá indicar un listado de personal mínimo que deberá presentar el Oferente.		

19.21. Equipamiento Propuesto. Compromisos. Detalle del equipo de propiedad del Oferente que se considera esencial para la ejecución de la obra, identificando fehacientemente cada equipo de que se trate e indicando marca, modelo, año, potencia y localización actual; en los casos que corresponda.	
19.22. Materiales e Insumos. Cuando así lo requiera el PCP; el Oferente deberá acreditar a satisfacción de ADIF la oportuna disponibilidad de materiales o insumos críticos necesarios para la obra o de equipamiento a instalar como parte del contrato.	
<u>DOCUMENTACIÓN TÉCNICA INHERENTE A LA OBRA.</u>	
19.23. Plan de Trabajos.	
19.24. Curva de Inversión.	
19.25. Metodología de trabajo. Solución Técnica Propuesta.	

FIRMA Y ACLARACIÓN

La correcta presentación por parte del Oferente de la documentación y la información en ella contenida que a continuación se detalla es condición necesaria para que la oferta resulte admisible.

<u>SOBRE UNICO - OFERTA ECONOMICA</u>	
<u>DOCUMENTACIÓN INHERENTE A LA OFERTA ECONÓMICA.</u>	FOJAS
19.26. Oferta Económica.	
19.27. Planilla de Cotización de la Oferta.	
19.28. Análisis de Precios.	

FIRMA Y ACLARACIÓN

[FORMULARIO ART. 19.2 PBC]

Buenos Aires,

**ADMINISTRACIÓN DE INFRAESTRUCTURAS FERROVIARIAS
SOCIEDAD DEL ESTADO**

Presente

REF: Solicitud de Admisión.

Licitación Pública

Me dirijo a ustedes con relación al artículo 19.2 del Pliego de Bases y Condiciones Generales para la Licitación, Contratación y Ejecución de Obras.

Al respecto este Oferente hace saber que:

- a) La Licitación a la cual nos presentamos es la Licitación ... para la ...
- b) El Representante Legal (y/o apoderado) de la empresa ... es el Señor ... DNI ...
En su caso, se acompaña copia certificada y/o legalizada del poder con facultades suficientes para la presentación de la presente oferta.
- c) A efectos de la Licitación constituimos domicilio en la calle ... de la Ciudad Autónoma de Buenos Aires, Teléfono ..., Correo electrónico ...

[Sólo Para el caso de Consorcio o UTE]

- d) La participación de los integrantes de la UTE es ... % la empresa ... y ... % la empresa Cada uno de los integrantes de la UTE declaramos expresamente que asumimos la **responsabilidad solidaria e ilimitada** frente al Comitente por toda y cualquier obligación emergente de la presentación de la Oferta, de la aceptación de la Adjudicación y de la firma del Contrato.

[FIRMA Y ACLARACIÓN]

[FORMULARIO ART. 19.3 PBC]

Buenos Aires,

**ADMINISTRACIÓN DE INFRAESTRUCTURAS FERROVIARIAS
SOCIEDAD DEL ESTADO**

Presente

**REF: Declaración de veracidad y exactitud
de la Información presentada.**

Licitación Pública

Me dirijo a ustedes con relación al artículo 19.3 del Pliego de Bases y Condiciones Generales para la Licitación, Contratación y Ejecución de Obras.

Al respecto este Oferente declara que:

- 1) Toda la información suministrada y los compromisos asumidos en la oferta revisten carácter de declaración jurada.
- 2) Que esta parte se compromete a actualizar la información presentada cuando se produzcan hechos que así lo ameriten.
- 3) Que la Comisión Evaluadora queda facultada para verificar la exactitud de la documentación presentada y requerir el asesoramiento técnico de los organismos pertinentes o de sus agentes, toda vez que lo estime necesario para el mejor cumplimiento de su misión, así como disponer la realización de inspecciones o auditorías.
- 4) ADIF podrá solicitar todos los informes que crea conveniente a entidades bancarias, comerciales, técnicas y otras, sobre la solvencia, uso de créditos y grado de cumplimiento.

Finalmente, este Oferente acepta que toda falsedad comprobada implicará la descalificación del Oferente sin más trámite.

[FIRMA Y ACLARACIÓN]

[FORMULARIO ART. 19.4 PBC]

Buenos Aires,

**ADMINISTRACIÓN DE INFRAESTRUCTURAS FERROVIARIAS
SOCIEDAD DEL ESTADO**

Presente

**REF: Aceptación de los términos de la
Licitación**

Licitación Pública

Me dirijo a ustedes con relación al artículo 19.4 del Pliego de Bases y Condiciones Generales para la Licitación, Contratación y Ejecución de Obras.

Al respecto el Oferente manifiesta en carácter de declaración jurada que posee pleno conocimiento y consentimiento de las características y condiciones objeto de esta Licitación Pública y de los demás términos del PBC, PCP, PET y sus circulares aclaratorias.

Por tal motivo, esta parte renuncia a efectuar reclamos fundados en su ignorancia respecto de las condiciones requeridas una vez efectuada la apertura de la Licitación, durante la ejecución del Contrato o a la finalización del mismo.

[FIRMA Y ACLARACIÓN]

[FORMULARIO ART. 19.6 PBC]

Buenos Aires,

**ADMINISTRACIÓN DE INFRAESTRUCTURAS FERROVIARIAS
SOCIEDAD DEL ESTADO**

Presente

**REF: Declaración Jurada de encontrarse
habilitado a participar de la Licitación
Licitación Pública**

Me dirijo a ustedes con relación al artículo 19.6 del Pliego de Bases y Condiciones Generales para la Licitación, Contratación y Ejecución de Obras.

Al respecto el Oferente manifiesta en carácter de declaración jurada que no se encuentra incurso en ninguno de los impedimentos establecidos en el Artículo 10° del PBC, el cual se transcribe a continuación:

Artículo N° 10: Inhabilitados para la presentación.

No podrán concurrir como proponentes:

- a) Los funcionarios y empleados de ADIF, agentes y funcionarios de la Administración Pública Nacional, Provincial o Municipal y las empresas en las que los mismos tuvieren una participación suficiente para formar la voluntad social.
- b) Los concursados y/o quebrados, mientras no obtengan su rehabilitación.
- c) Toda persona a la que, dentro del término de los cinco (5) años anteriores a la fecha de presentación de la propuesta, se le hubiera rescindido un contrato por su culpa con cualquier organismo de la Administración Pública Nacional, provincial y/o Municipal.
- d) Toda persona que resulte inhabilitada de acuerdo a regímenes especiales.

[FIRMA Y ACLARACIÓN]

[FORMULARIO ART. 19.8 PBC]

Buenos Aires,

**ADMINISTRACIÓN DE INFRAESTRUCTURAS FERROVIARIAS
SOCIEDAD DEL ESTADO**

Presente

REF: Visita al emplazamiento

Licitación Pública

Me dirijo a ustedes con relación al artículo 19.8 del Pliego de Bases y Condiciones Generales para la Licitación, Contratación y Ejecución de Obras.

Al respecto este Oferente manifiesta en carácter de declaración jurada que procedió a visitar el lugar del emplazamiento de la obra y se relevó información en el ámbito local sobre recursos, materiales, regulaciones, etcétera; todo lo cual permite aseverar que la empresa se encuentra en condiciones de realizar la obra de conformidad con las exigencias de la documentación licitatoria.

[FIRMA Y ACLARACIÓN]

[FORMULARIO ART. 19.9 PBC]

Buenos Aires,

**ADMINISTRACIÓN DE INFRAESTRUCTURAS FERROVIARIAS
SOCIEDAD DEL ESTADO**

Presente

**REF: Declaración jurada de compra
argentino**

Licitación Pública

Me dirijo a ustedes con relación al Artículo N° 19.9 del Pliego de Bases y Condiciones Generales para la Licitación, Contratación y Ejecución de Obras.

Al respecto este Oferente manifiesta en carácter de declaración jurada que contempla en su propuesta el sometimiento de la Ley 25.551 de Compra Trabajo Argentino y sus normas complementarias.

[FIRMA Y ACLARACIÓN]

[FORMULARIO ART. 19.10 PBC]

Buenos Aires,

**ADMINISTRACIÓN DE INFRAESTRUCTURAS FERROVIARIAS
SOCIEDAD DEL ESTADO**

Presente

**REF: Declaración sobre litigios
pendientes**

Licitación Pública

Me dirijo a ustedes con relación al artículo 19.10 del Pliego de Bases y Condiciones Generales para la Licitación, Contratación y Ejecución de Obras.

[Opción 1]

- a) Al respecto este Oferente manifiesta en carácter de declaración jurada que no mantiene juicios pendientes con ADIF, el Estado Nacional, Provincial o Municipal, organismos descentralizados, empresas del estado, ya sea como actor o como demandado.

[Opción 2]

- a) Al respecto este Oferente manifiesta en carácter de declaración jurada que posee los siguientes litigios pendientes:

Carátula	Tribunal	Actor	Demandado	Objeto	Monto	Incidencia sobre activos totales

[FIRMA Y ACLARACIÓN]

[FORMULARIO ART. 19.11.2 PBC]

Requisito		Información requerida
Estatuto Social	Denominación y Razón Social (CUIT)	[Indicar el nombre de la Sociedad, el tipo social y la Clave Única de Identificación Tributaria]
	Lugar y Fecha de la Constitución. Funcionario Autorizante. Duración de la Sociedad.	[Indicar lugar y fecha de la constitución de la Sociedad, detallando el funcionario autorizante (Escribano, Juez, etc.). Mencionar cuál es el plazo de duración de la Sociedad y a partir de qué fecha.]
	Inscripción en Registro Público de Comercio Provincial (N° y fecha)	[Indicar fecha y lugar de la inscripción, con expresa mención del Tomo y Folio de la Inscripción.]
	Domicilio Real	[Indicar el domicilio real de la Sociedad, sin perjuicio del domicilio especial que deberán constituir en la Ciudad de Buenos Aires a los fines de la Licitación Pública.]
	Modificación Estatuto Social. Última Inscripción en Registro Público de Comercio (N° y fecha)	[En caso que hayan existido modificaciones, transcribir fecha y lugar de la inscripción, con mención del Tomo y Folio de la Inscripción.]
	Objeto	[Transcribir cláusula pertinente donde surge que el Objeto Social incluye la realización de las tareas objeto de la Licitación Pública.]
Administración y Representación	Administración y Representación Legal (Conformación y Período de Ejercicio)	[Indicar –en su caso- la conformación del Órgano de Administración y Representación de la Sociedad. Número de Directores, nombres y apellidos, DNI y plazo de ejercicio de los cargos.]
	Representante Legal	[Indicar Nombre, apellido, DNI y plazo de ejercicio del cargo.]
	Asamblea por designación de autoridades (Inscripción Art. 60)	[Indicar –en su caso- fecha del Acta de Asamblea por designación de autoridades y fecha de la inscripción en el Registro Público de Comercio en los términos de la Ley N° 19.550.]
	Directorio por aceptación de cargos (Inscripción Art. 60)	[Indicar –en su caso- fecha del Acta de Directorio por aceptación de cargos y fecha de la inscripción en el Registro Público de Comercio en los términos del art. 60 de la Ley N° 19.550.]
	Poder para suscribir la Oferta	[Indicar fecha y naturaleza del instrumento público en virtud del cual el representante legal se encuentra facultado para suscribir la Oferta, con expresa mención de la cláusula donde surja tal facultad.]
	Poder para celebrar el Contrato	[En su caso, indicar fecha y naturaleza del instrumento público en virtud del cual el representante legal se encuentra facultado para suscribir el Contrato, con expresa mención de la cláusula donde surja tal facultad.]
Observaciones	[Indicar cualquier información que pudiera ser relevante respecto del Estatuto Social, personería, administración, etc.]	

* La presentación del presente formulario no obsta a la presentación de la documentación respaldatoria prevista en la documentación licitatoria (incluyendo pero no limitado a estatutos sociales, actas de asamblea y directorio, etcétera).

[FIRMA Y ACLARACIÓN]

[FORMULARIO ART. 19.11.3 PBC]

Requisito	Información requerida
Compromiso de constitución de UTE o Consorcio.	[Indicar fecha y lugar del Compromiso de Constitución de la UTE, con los porcentajes de participación de cada una de las partes.]
Unificación de personería en uno o varios representantes comunes.	[Indicar nombre, apellido y DNI del/de los representante/representantes comunes, mencionado el instrumento del cual surge dicha representación común.]
Proyecto de Acta constitutiva y Estatuto propuesto para la UTE o Consorcio.	[Transcribir Cláusula del proyecto de UTE o Consorcio en virtud de la cual los Partes asumen ante ADIF la responsabilidad solidaria e ilimitada por toda o cualquier obligación o responsabilidad emergente de la presentación de la oferta.]
Observaciones	[Indicar cualquier información adicional que pudiera ser relevante.]

* La presentación del presente formulario no obsta a la presentación de la documentación respaldatoria prevista en la documentación licitatoria (incluyendo pero no limitado a poderes, cartas compromiso, etcétera).

[FIRMA Y ACLARACIÓN]

[FORMULARIO ART. 19.12 PBC]

Buenos Aires,

**ADMINISTRACIÓN DE INFRAESTRUCTURAS FERROVIARIAS
SOCIEDAD DEL ESTADO**

Presente

**REF: Estados Contables y situación
patrimonial.**

Licitación Pública

Me dirijo a usted en relación al artículo 19.12 del Pliego de Bases y Condiciones Generales para la Licitación, Contratación y Ejecución de Obras.

[Para Sociedades Comerciales]

Al respecto le informo que he acompañado en la oferta los dos últimos balances cerrados, aprobados y certificados por el Consejo Profesional de Ciencias Económicas.

- Balance Cerrado al Certificado el día
- Balance Cerrado al..... Certificado el día.....

[Para Personas Físicas]

Al respecto le informo que he acompañado en la oferta el Estado de Situación Patrimonial de los dos últimos años confeccionado de acuerdo a las normas contables vigentes y certificado por el Consejo Profesional de Ciencias Económicas.

- E.S.P. al..... Certificado el día.....
- E.S.P. al..... Certificado el día.....

[FIRMA Y ACLARACIÓN]

[FORMULARIO ART. 19.13 PBC]

Buenos Aires,

**ADMINISTRACIÓN DE INFRAESTRUCTURAS FERROVIARIAS
SOCIEDAD DEL ESTADO**

Presente

**REF: Líneas de Crédito afectadas a la
Obra.**

Licitación Pública

Me dirijo a usted en relación al artículo 19.13 del Pliego de Bases y Condiciones Generales para la Licitación, Contratación y Ejecución de Obras.

El Oferente manifiesta en carácter de declaración jurada que cuenta con las siguientes Carta/s Compromiso/s que garanticen el financiamiento y/o que cuenta con el acceso a crédito necesario para afrontar financieramente la ejecución de obra:

1. Entidad / BancoMonto.....Vigencia hasta.....
2. Entidad / BancoMonto.....Vigencia hasta.....
3. Entidad / BancoMonto.....Vigencia hasta.....
4. Entidad / BancoMonto.....Vigencia hasta.....
5. Entidad / BancoMonto.....Vigencia hasta.....
6. Entidad / BancoMonto.....Vigencia hasta.....

[Adjunto Cartas y Líneas de Crédito detalladas]

[FIRMA Y ACLARACIÓN]

[FORMULARIO ART. 19.14 PBC]

Buenos Aires,

**ADMINISTRACIÓN DE INFRAESTRUCTURAS FERROVIARIAS
SOCIEDAD DEL ESTADO**

Presente

REF: Referencias bancarias y comerciales

Licitación Pública

Me dirijo a usted en relación al artículo 19.14 del Pliego de Bases y Condiciones Generales para la Licitación, Contratación y Ejecución de Obras.

Al respecto le informo en carácter de declaración jurada las principales referencias bancarias y comerciales:

Denominación	Tel	Dirección	N° Cuenta (*)

(*) Solo para referencias bancarias

[FIRMA Y ACLARACIÓN]

[FORMULARIO ART. 20.1 g) 2) y g) 3) PBC]

Buenos Aires,

**ADMINISTRACIÓN DE INFRAESTRUCTURAS FERROVIARIAS
SOCIEDAD DEL ESTADO**

Presente

**REF: Índices de Solvencias. Patrimonio
neto. Activos Líquidos.**

Licitación Pública

Me dirijo a usted en relación al artículo 20.1 g) 2) y 3) del Pliego de Bases y Condiciones Generales para la Licitación, Contratación y Ejecución de Obras.

Al respecto le informo en el siguiente cuadro y en carácter de declaración jurada los valores que surgen de los dos últimos Estados Contables anuales, aprobados y certificados por el Consejo Profesional de Ciencias Económicas.

Balance	Cerrado el...	Cerrado el...
Total Activo Corriente		
Total Activo No Corriente		
Total Activo		
Total Pasivo Corriente		
Total Pasivo No Corriente		
Total Pasivo		
Patrimonio Neto		
Índice de Liquidez (Activo Cte./Pasivo Cte.)		
Índice de Solvencia (Activo Total/Pasivo Total)		
Activos Líquidos (Activo Cte. – Pasivo Cte.)		

* La presentación del presente formulario no obsta a la presentación de la documentación respaldatoria prevista en la documentación licitatoria (incluyendo pero no limitado a Balances, etcétera).

[FIRMA Y ACLARACIÓN]

[FORMULARIO ART. 36º Y 37º PBC - PARA EL ADJUDICATARIO]

Buenos Aires,

**ADMINISTRACIÓN DE INFRAESTRUCTURAS FERROVIARIAS
SOCIEDAD DEL ESTADO**

Presente

REF: Firma de Contrato

Licitación Pública

En mi carácter de adjudicatario de la Licitación Pública acompaño dentro del plazo de CINCO (5) días de notificada la Adjudicación, la documentación para la firma del contrato solicitada en los artículos 36 y 37 del Pliego de Bases y Condiciones Generales para la Licitación, Contratación y Ejecución de Obras y los Pliegos de Condiciones Particulares que rigieron el llamado a saber:

- ✓ Nombre y Apellido del Firmante, carácter de la representación invocada y copia del Documento Nacional de Identidad.
- ✓ Copia autenticada por Escribano Público de la documentación que acredita la personería con facultades suficientes para celebrar el Contrato. [Podrá ser suplido indicando concretamente el folio de la oferta del cual surja la acreditación de la personería.]
- ✓ Certificado Fiscal para Contratar vigente según lo establece la Resolución General Nº 135 del 8 de mayo de 1998 de la ADMINISTRACIÓN FEDERAL DE INGRESOS PÚBLICOS..
- ✓ Copia autenticada por Escribano Público de las pólizas vigentes en materia de riesgo de trabajo (A.R.T.).
- ✓ Copia autenticada por Escribano Público de las Pólizas de Seguros de Vida Obligatorio sobre el personal que poseemos a la fecha de apertura de la Licitación, junto con el respectivo comprobante de pago al día.

- ✓ Copia del Formulario N° 931-AFIP (Aportes y Contribuciones Sociales) del último trimestre.
- ✓ Copia del Formulario N° 731-AFIP del último trimestre o Certificación emitida por Contador Público con firma Legalizada por el Consejo Profesional de Ciencias Económicas del último trimestre.
- ✓ Original de la Garantía de Cumplimiento de Contrato constituida en alguna de las formas previstas en el artículo 24 del PBC con los siguientes requisitos:
 - Las garantías deben ser extendidas a favor de la ADMINISTRACIÓN DE INFRAESTRUCTURAS FERROVIARIAS SOCIEDAD DEL ESTADO (ADIFSE) sita en Av. Dr. José Ramos Mejía N° 1302, Piso 6º, CUIT N° 30-710695993.
 - El monto de la Garantía de Cumplimiento de Contrato será del DIEZ POR CIENTO (10%) del importe total del Contrato IVA incluido.
 - Firma inserta de representantes y/o responsables y/o apoderados de la compañía aseguradora y/o entidad bancaria autenticadas por Escribano Público y, en su caso, con la respectiva legalización.
 - El asegurador o avalista deberá constituirse el fiador en liso, llano y principal pagador, con expresa renuncia a los beneficios de excusión y división, identificando detalladamente los datos de la Licitación Pública y, en su caso, el Contrato, consignar corresponsalía, sucursal y/o constituir domicilio especial en la Ciudad Autónoma de Buenos Aires.
 - El asegurador o avalista deberá constituir domicilio en la Ciudad Autónoma de Buenos Aires.
 - El asegurador o avalista deberá someterse expresamente al Fuero Nacional en lo Contencioso Administrativo Federal de la Ciudad de Buenos Aires.

[FIRMA Y ACLARACIÓN]

[FORMULARIO CONSULTA]

Buenos Aires,

**ADMINISTRACIÓN DE INFRAESTRUCTURAS FERROVIARIAS
SOCIEDAD DEL ESTADO**

Presente

REF: CONSULTA

Licitación Pública

Me dirijo a ustedes respecto a la Licitación Pública de la Referencia en los términos del art. 4° del PBC.

Al respecto efectuamos la siguiente consulta y pedido de aclaración:

1).....

[FIRMA Y ACLARACIÓN

PLANILLA

EQUIPOS

		Fecha
Combustibles libres de impuestos	Dólar Oficial	28/05/2015
	Gasoil	
	Nafta	

CODIGO	TIPO DE EQUIPO	Marca / Modelo	Potencia (HP)	COSTO ACTUAL (CA)	VALOR RESIDUAL (VR)	VIDA UTIL (VU)
1	2	3	4	5	6	7
ejemplo	Locomotora	General Motors	1.200	17.960.000	3.592.000	44.000

Donde:

- 1 Codigo de Referencia
- 2 Tipo de equipo afectado a la ejecucion del contrato.
- 3 Marca y modelo del equipo afectado
- 4 Es la potencia indicada en el manual del fabricante.
- 5 Valor corriente de mercado del equipo nuevo.
- 6 Valor de reventa del equipo al fin del periodo de vida util. Por convencion cuando se utiliza el sistema de amortizaci
- 7 Vida util, es el periodo que el equipo tiene garantia de fabrica, donde presenta un rendimiento óptimo y homogéneo. :
- 8 Uso anual, es la cantidad de horas que efectivamente trabaja por año el equipo. (P. Ejemplo 2.000 horas de uso anu
- 9 Amortizacion= (CA-VR) / VU
- 10 Interes =((CA-VR)* ((n+1)/ 2n)*0,10) / UA ; donde n = VU / UA.
- 11 Suma de amortizacion e interes
- 12 Reparacion y repuesto: 70% del valor de la suma de Amortizacion e interes.
- 15 Tipo de combustible: nafta o gasoil
- 14 Consumo de combustible, en volumen por hora, según manual del fabricante de acuerdo a la potencia indicada en 3.
- 15 Es el precio por unidad de medida, sin impuestos, multiplicado por la cantidad consumida. (14) = (13) *(P Combustit
- 16 Por el valor de cada litro de combustible consumido, se estima por convención que se incurre en un costo de lubricar
- 17 Es la suma del valor (en \$/h) del costo de combustibles mas los del lubricante.
- 18 Costo Horario: es la suma de Amortizacion e interes, Reparacion y Repuestos, y Combustible y Lubricante

Cotizacion
8,98
5,49
6,23

USO ANUAL (UA)	AMORTIZACION (A)	INTERES (I)	AMORTIZACION E INTERES	REPARACION Y REPUESTOS	TIPO DE COMBUSTIBLE	CONSUMO (...lt-HP/h)	COSTO DEL COMBUSTIBLE	LUBRICANTES	COMBUSTIBLES Y LUBRICANTES
8	9	10	11	12	13	14	15	16	17
2.000	326,55	375,53	702,07	491,45	Gasoil	145,20	797,15	159,43	956,58

γ lineal se considera del 20%.

Se mide en horas de uso.

a)

b).

Costos del 20 % del valor del combustible.



República Argentina - Poder Ejecutivo Nacional
2018 - Año del Centenario de la Reforma Universitaria

**Hoja Adicional de Firmas
Pliego Bases Condic. Part.**

Número:

Referencia: EX-2018-08739322-APN-GALO#ADIFSE/LP 08-18 PCP

El documento fue importado por el sistema GEDO con un total de 103 pagina/s.