



PLIEGO DE BASES Y CONDICIONES PARTICULARES
MEMORIA – DOCUMENTACIÓN TÉCNICA
ESPECIFICACIONES TÉCNICAS

OBRA: INSTALACIÓN Y PUESTA EN SERVICIO DEL SISTEMA ATS
EN VIA - ETAPA 1

Licitación Pública N° LP 17-ADIF-2018

Contenidos

SECCIÓN 1- CONDICIONES PARTICULARES

SECCIÓN 2- DATOS DEL LLAMADO

SECCIÓN 3- ALCANCE DE LA OBRA

SECCIÓN 4- ESPECIFICACIONES TÉCNICAS

SECCIÓN 5- PLANILLA DE COTIZACION

SECCIÓN 6- PLANOS Y ESQUEMAS

SECCIÓN 7- ANEXOS

ANEXO I PROCEDIMIENTOS PARA LA INTERVENCIÓN EN VÍAS OPERATIVAS.

ANEXO II A. REGIMEN DE REDETERMINACION DE PRECIOS DE CONTRATOS DE OBRA, BIENES Y SERVICIOS DE ADIF. **NO APLICA**

ANEXO II B. METODOLOGÍA PARA LA REDETERMINACIÓN DE PRECIOS. **NO APLICA**

ANEXO III. MODELO DE CONTRATO

ANEXO IV. COMPRE TRABAJO ARGENTINO

ANEXOS V Y VI. GESTION Y CONTROL DE CALIDAD, MEDIO AMBIENTE Y SEGURIDAD E HIGIENE PARA LA EJECUCION DE LAS OBRAS

ANEXO VII. FORMULARIOS Y PLANILLAS

ANEXO VIII. ANALISIS DE PRECIOS

ANEXO IX. DECLARACIÓN JURADA DE INTERESES". DECRETO 202/2017. RESOLUCIÓN 11-E/2017".

SECCIÓN 1. CONDICIONES PARTICULARES

ARTÍCULO 1º Objeto de la Licitación.

1. ADIF - Administración de Infraestructuras Ferroviarias Sociedad del Estado llama a Licitación Pública para la contratación y ejecución de la obra “**INSTALACIÓN Y PUESTA EN SERVICIO DEL SISTEMA ATS EN VIA - ETAPA 1**”, la que se regirá por el presente Pliego en forma complementaria al Pliego de Bases y Condiciones para la Licitación, Contratación y Ejecución de Obras y a los demás documentos que integren esta Documentación Contractual.

2. La Obra a ejecutar trata el proyecto de ADIFSE correspondiente a la implementación de un SISTEMA DE DETENCIÓN AUTOMÁTICA DE TRENES (ATS) en toda la red ferroviaria del Área Metropolitana de Buenos Aires (AMBA). Cuyo objetivo es la protección automática que garantice el frenado de las formaciones de los trenes al traspasar una señal a peligro, llevando la seguridad de la operación a un estado superior.

3. Los Oferentes podrán participar y resultar adjudicatarios, bajo los requerimientos previstos en la presente Licitación Pública.

4. Para resultar adjudicatario, el Oferente deberá cumplimentar los requisitos y condiciones establecidos en esta Documentación licitatoria y afirmar en forma expresa, con carácter de declaración jurada, que tiene la capacidad necesaria para la ejecución , en particular en lo que respecta a equipos y mano de obra.

5. ADIF podrá verificar, a costo del Oferente, la ubicación, características y disposición de los equipos ofrecidos.

6. En ningún caso, por sí, por terceros o por medio de empresas vinculadas, un Oferente o sus integrantes podrán participar en más de un consorcio Oferente u oficiar de Subcontratistas de otro Oferente.

7. Las empresas que sean sucursales, vinculadas o controladas podrán presentar como propios los antecedentes técnicos de la casa matriz, vinculante o controlante. En tal supuesto deberán entregar un compromiso escrito de asistencia personal y dirección técnica de los trabajos, suscripto por persona con poder suficiente y personería debidamente acreditada y legalizada.

ARTÍCULO 2º Plazos - Cronogramas - Control.

2.1 Plazos. El plazo máximo establecido para la ejecución de la totalidad de la obra es el indicado en la Sección 2 - Datos del Llamado del presente PCP, debiendo contarse dicho plazo desde la fecha del Acta de Inicio.

2.2 Cronogramas. Los Oferentes acompañarán sus ofertas con un Plan de Trabajos detallado en concordancia con cada uno de los ítems que figuran en la Planilla de Cotización del presente PCP, además de una Metodología Constructiva conforme a las características y al plazo de la obra, los cuales serán analizados en la evaluación técnica de las Ofertas.

Se aclara que el plazo contractual está considerado sobre la base de una prestación de personal, herramental y equipos adecuados al trabajo a realizar. De comprobarse demoras por insuficiencia de los recursos que dispone el CONTRATISTA, se exigirá incrementar las cantidades de esos recursos o adecuar el equipamiento, sin perjuicio de la aplicación de las penalidades previstas.

El Oferente deberá presentar en su oferta un plan de trabajo (Diagrama de Gantt) detallado la ejecución de las tareas adecuadamente. En el mismo deberá especificar con detalle semanal el avance de cada una de las tareas incluyendo el desarrollo de la ingeniería, la provisión de materiales, la movilización de equipos, la ejecución de cada tarea incluyendo los ensayos de puesta en marcha indicando claramente la asignación de recursos, principalmente de mano de obra para cada una de las tareas.

El Oferente deberá incluir en la presentación de su Oferta, en concordancia con lo especificado en el PLIEGO DE BASES Y CONDICIONES GENERALES, punto de DOCUMENTACIÓN TÉCNICA INHERENTE A LA OBRA, Inciso 19.25 - Metodología de trabajo. Un Programa del Sistema que se propone utilizar para el Control de la Calidad de los trabajos a desarrollar y también un detalle del Programa a adoptar en materia de Seguridad, Higiene, y Medioambiente que cumpla mínimamente con lo solicitado en los REQUISITOS PARA LA PRESENTACIÓN DE LA OFERTA de la SECCIÓN 7 - GESTION Y CONTROL DE LA CALIDAD, MEDIO AMBIENTE Y DE SEGURIDAD E HIGIENE PARA LA EJECUCION DE LAS OBRAS.

La omisión de esta documentación será calificada en el proceso de evaluación técnico. Posteriormente esta propuesta tentativa presentada por El Oferente será adecuada a los requerimientos del contrato y aprobada al inicio de los trabajos por parte de ADIF.

El oferente deberá entregar un detalle de la metodología con la cual ejecutará la obra y las soluciones técnicas que propone para la ejecución de los trabajos, puesta en servicio etc. Deberá indicar la modalidad operativa para la ejecución de las obras sin la interrupción del servicio de transporte ferroviario del objeto de la Licitación.

El Oferente elaborará en la oferta un Plan de Trabajos desarrollado por el método Gantt, que permita el análisis de la ejecución completa de la obra.

Dicho programa comprenderá la siguiente información:

- Detalle de todas las actividades a desarrollar con la indicación, para cada una de ellas, de la duración.
- Detalle de las fechas de comienzo y finalización de cada actividad.
- Porcentaje de avance físico previsto mensual de cada actividad.

- Programa de inversiones mensuales por actividades, sobre la base del programa de trabajos. Las inversiones serán imputadas en ese programa en correspondencia con el mes en que se ejecutan las respectivas tareas.
- Debe presentar también un cronograma de movilización de equipos identificando cada uno de los equipos a incorporar, incluyendo los equipos viales.
- También un cronograma Gantt con todas las actividades indicando mensualmente la carga detallada de equipamiento para cada actividad y para cada mes. Asimismo, un histograma de mano de obra directa, mano de obra indirecta y mano de obra total con indicación de la carga de mano de obra en cada actividad.
- El cronograma detallado de carga de equipos y mano de obra debe presentar el detalle suficiente para permitir realizar a ADIF el análisis sobre la consistencia de la información. Uno de los objetivos es verificar el cumplimiento de los plazos ofertados.

Las actividades en las que se proponga detallar la obra estarán perfectamente definidas. Serán desagregadas en una cantidad adecuada de forma de permitir su rápida interpretación y tendrán una significación homogénea, con duraciones acordes con la característica del emprendimiento. Además, las actividades o la composición de varias de ellas serán compatibles con los rubros o ítem en los que se indique la cotización de la obra.

El Plan de Trabajos definitivo será el que resulte de incorporar las observaciones del Comitente y de actualizar las fechas de acuerdo al Acta de Inicio. No se considerará aprobado el Plan de Trabajos sino hasta que exista un acto de ADIF.

Luego de aprobado, se considerarán fijadas todas las fechas en que deberán quedar ejecutados cada uno de los trabajos, los importes parciales por certificar y las restantes obligaciones contractuales.

El tiempo que razonablemente insuma el estudio previo y aprobación del Plan de Trabajos, se considerará incluido en los plazos previstos contractualmente, motivo por el cual el CONTRATISTA no podrá oponer dicho plazo de manera alguna.

La manifiesta deficiencia del Plan de Trabajos definitivo que presente el CONTRATISTA, será considerada grave negligencia en el cumplimiento de las obligaciones, y será objeto de sanción de multa de 0,1% a 0,5% del monto del contrato, siendo aplicable el procedimiento del Artículo 107 y concordantes del PBC.

2.3 Control. Una vez iniciados los trabajos, el CONTRATISTA estará obligado a presentar mensualmente, conjuntamente con el certificado de obra, un informe pormenorizado del avance registrado y el plan de trabajos actualizado consensuado con ADIF. En ese informe deberá hacer reserva fundada de todo atraso sufrido en el período por causas que no le resulten imputables. Estas reservas se tendrán por consentidas únicamente cuando ADIF otorgue una ampliación de plazos sobre la base de las mismas.

El CONTRATISTA no podrá justificar atrasos por hecho o circunstancia cuyo efecto resultara conocido con más de SESENTA (60) días de antelación de la fecha en la cual el CONTRATISTA lo plantea.

Si por cualquier causa se produjeran alteraciones en el Plan de Trabajo, el CONTRATISTA deberá actualizar previo consenso con ADIF el mismo dentro de los Diez (10) días subsiguientes.

El nuevo Plan contemplará las modificaciones necesarias cada vez que la marcha de los trabajos lo exija o lo indique el Comitente, a su solo juicio.

Las nuevas programaciones que se efectúen sólo servirán para salvar las alteraciones ocurridas en el plan vigente y su aprobación, en modo alguno, servirá para justificar postergaciones en el plazo contractual de ejecución de las obras, salvo cuando fuera debidamente justificado por el CONTRATISTA y aprobado por el Comitente.

La mera presentación de nuevos Planes de Trabajos no implica la modificación del Plan de Trabajos definitivo, ni su aprobación aún en caso de silencio del Comitente.

Cuando fuere necesario realizar cambios o alteraciones o incorporar nuevos trabajos a los contratados, se indicará su relación con las actividades del programa de trabajos vigente, su plazo de ejecución y su incidencia en el plazo total de ejecución de la obra.

La falta de cumplimiento de estas obligaciones dará lugar a la aplicación de las multas establecidas en la presente documentación contractual.

Sobre cada programación aprobada, el Comitente elaborará su correspondiente programación de pagos; en consecuencia, los plazos representarán la duración máxima de los compromisos asumidos por el CONTRATISTA y éste podrá acelerar el avance físico respecto a lo programado, aunque, sin acuerdo previo de ADIF, no podrá exigir una consecuente aceleración del programa de pagos.

ARTÍCULO 3º Modalidad y Sistema de Contratación.

1. La modalidad de la contratación es Ajuste Alzado.
2. El total de la Oferta Económica deberá expresarse en moneda de curso legal en la República Argentina sin el Impuesto al Valor Agregado (IVA).
3. En la Planilla de Cotización que integra la presente documentación licitatoria se discriminan los ítems a contratar por Ajuste Alzado, con las respectivas cantidades que serán consideradas a los efectos de evaluar las ofertas.
4. En la Planilla de Cotización que complete el Oferente para formular su Oferta Económica deberá dejar constancia del monto total de los trabajos cotizados por ajuste alzado en cuyo cálculo deberán respetarse las cantidades indicadas en el párrafo anterior. Asimismo, en la misma planilla dejará constancia del monto global de su oferta.
5. Asimismo, cada ítem deberá cotizarse en moneda de curso legal en la República Argentina (Pesos) sin el Impuesto al Valor Agregado (IVA). De esta manera deberá indicarse por separado la suma correspondiente al Impuesto al Valor Agregado (IVA).
6. Se entiende que la cotización de la oferta incluye todos los impuestos, contribuciones y tasas nacionales, provinciales y municipales, gastos de importación, nacionalización, ensayos y demás gastos asociados directos e indirectos que correspondan para la ejecución de la totalidad de las tareas objeto de la presente Licitación. En caso de que corresponda abonar el impuesto de sellos el mismo deberá ser afrontado íntegramente por el CONTRATISTA.
7. ADIF, unilateralmente, podrá aumentar las prestaciones contempladas en el Contrato hasta en un TREINTA POR CIENTO (30%) del monto del contrato original o disminuirlas hasta en un DIEZ POR CIENTO (10%), en las condiciones y precios pactados y con adecuación de los

plazos respectivos. Para ese cometido, podrá autorizar también la ejecución de nuevos ítems que no se encuentren originalmente previstos, respetando, en la medida de lo posible, la estructura general de precios, gastos generales, beneficios, impuestos y costos de los materiales, insumos, mano de obra y equipos ya presentados por el Oferente.

8. Cuando resulte necesaria la determinación de nuevos valores para conformar el precio de ítems no previstos en el Contrato original, se tomarán como pautas de referencia, los valores y estructura de aquellos precios que sí se encontraban previstos.

9. Asimismo, LAS PARTES podrán convenir la ejecución de otros ítems que no se encuentren originalmente previstos cuya estructura general de precios, gastos generales, beneficios, impuestos y costos de los materiales, insumos, mano de obra y equipos se ajustará a la estructura de los análisis de precios que presentara el CONTRATISTA

ARTÍCULO 4º Otras obligaciones a cargo del Contratista.

4.1. El Oferente deberá realizar una inspección "in situ" y todos los estudios necesarios que le permitan tener una interpretación integral de todas las tareas necesarias para la ejecución de los trabajos y evaluar a su cargo los riesgos inherentes a la contratación, sin poder alegar imprevisión y/o desconocimiento de ninguna naturaleza en lo sucesivo.

4.2. El Oferente debe considerar que en su oferta estará incluido el costo de todos los trabajos que, aunque no estén expresamente indicados en la documentación contractual (incluyendo pero no limitado a la ingeniería constructiva, la provisión de mano de obra y materiales que se le contrata, los equipos y herramientas y todos los elementos legales y técnicos que resulten necesarios para materializar el conjunto de la totalidad de los trabajos contratados que se le encomienden y que sean imprescindibles ejecutar o proveer para que la obra resulte concluida con arreglo a su fin y a lo previsto en tal documentación y de conformidad a las reglas del buen arte. Esto comprende, entre otras obligaciones, el desarrollo de cálculos y estimaciones de ingeniería, el transporte interno y externo de obra, la disposición final de los materiales y residuos, los ensayos, verificaciones y demás comprobaciones de calidad, las mediciones, etcétera.

4.3. El Contratista deberá realizar por su cuenta, cargo y a su costa todos los trámites que resulten necesarios ante los prestadores de servicios públicos y/o privados y/u organismos y/o entes nacionales, provinciales o locales y/o entidades privadas que se requieran. Asimismo, será por su cuenta y cargo la obtención de la totalidad de los permisos y/o licencias y/o habilitaciones y/o autorizaciones que lo dispongan tanto la normativa nacional, provincial o local para el caso de que algunos de los trabajos o suministros por él realizados así lo requieran o afectaran instalaciones de dichas empresas o reparticiones públicas, con la suficiente antelación a fin de evitar demoras o interrupciones en los trabajos. En tal sentido queda expresamente establecido que no se admitirá la prolongación del plazo fijado para la realización de la obra como consecuencia de eventuales demoras incurridas en la realización de los trámites antedichos.

4.4. Estarán a cargo del Contratista todas las gestiones pertinentes ante los mencionados entes a los efectos de coordinar la solución de eventuales interferencias, incluyendo el pago de los aranceles que correspondieren y la confección de la documentación técnica que fuese requerida a tales fines.

4.5. La contratación incluye la obligación del Contratista de efectuar el proyecto de ingeniería Conforme a Obra de las obras de acuerdo a lo indicado en este PCP y demás documentación licitatoria.

4.7. Pruebas de habilitación.

El Contratista deberá efectuar las pruebas necesarias para demostrar a satisfacción de la Inspección de Obra y/o quien además se designe que los suministros, instalaciones y todo otro trabajo realizado cumplen con las prescripciones establecidas en este pliego y la ingeniería aprobada, proveyendo a tal fin todos los medios necesarios.

Las pruebas operativas serán efectuadas por el Contratista en forma conjunta con la Inspección de Obra y/o quien además se designe, a fin de corroborar el adecuado funcionamiento de las nuevas instalaciones.

ARTÍCULO 5º Clase de Licitación.

1. Los Oferentes deberán presentar su propuesta en UN (1) ÚNICO SOBRE entregado en la fecha indicada para la recepción y apertura.
2. Las propuestas deberán ser redactadas en idioma castellano y presentadas, foliadas, debidamente firmadas y selladas en todas sus hojas por los representantes legal y técnico de los proponentes en "ORIGINAL" y "DUPLICADO" en un tamaño de hoja no mayor a A4. Cuando la documentación que acompañe sea menor a A4, se solicita su escaneo en A4 y certificado por escribano o en un Anexo aparte. Los Planos podrán entregarse en tamaño de hoja en A3.
3. En el Sobre Único, el Oferente incluirá toda la documentación requerida en el art. 19 del PBC para el llamado, incluyendo, pero no limitado a la DOCUMENTACIÓN INHERENTE A LA OFERTA ECONÓMICA que se indica en los incisos 26, 27 y 28 del citado art 19º, como así también la demás documentación e información solicitada en el PCP. El Oferente deberá completar sin excepción los formularios, planillas de cotización y declaraciones juradas de acuerdo a los modelos indicados en la documentación licitatoria.
4. Este sobre estará cerrado y llevará como únicas leyendas las siguientes:

LICITACIÓN PÚBLICA N° LP 17-ADIF-2018

OBRA INSTALACIÓN Y PUESTA EN SERVICIO DEL SISTEMA ATS EN VIA - ETAPA 1

IDENTIFICACIÓN DEL OFERENTE

SOBRE UNICO

ARTÍCULO 6º - Criterio de selección y adjudicación.

1. En la fecha y hora establecidas en el llamado, se procederá a la apertura del SOBRE UNICO de cada oferta presentada.
2. Dentro de los TRES (3) días hábiles siguientes a la fecha de Apertura del SOBRE UNICO se otorgará vista del SOBRE ÚNICO a los proponentes cuyas ofertas hayan sido abiertas, quienes

podrán observar cualquiera de las restantes. Las observaciones se fundamentarán en forma clara y precisa dentro del plazo indicado y deberán ser presentadas por ante la Mesa de Entrada, Salida y Archivo de ADIF en el horario de 10 a 16 horas.

3. Cumplido el plazo del párrafo anterior, la Comisión Evaluadora se abocará al análisis de las ofertas con el objetivo de determinar si las mismas cumplimentan los requisitos de la Licitación, integran las correspondientes garantías y demuestran estar en condiciones de cumplimentar con el objeto del llamado en tiempo y forma, de manera de poder concluir que dichas ofertas resultan Admisibles.

4. A los efectos de determinar la admisibilidad de las ofertas, si resultase pertinente, la Comisión Evaluadora a instancias de las diferentes Gerencias de ADIF podrá considerar el grado de cumplimiento exhibido por cada Oferente en otras obligaciones contraídas con esta Sociedad y/o con otros actores del sistema ferroviario como así también ponderar la capacidad técnica para ejecutar en tiempo y forma la obra objeto del llamado.

5. Además, durante el proceso de evaluación la Comisión Evaluadora podrá requerir todas las aclaraciones, ratificaciones, rectificaciones e información complementaria que considere necesarias para determinar la admisibilidad. Asimismo, ADIF podrá realizar comprobaciones, ensayos, requerir estudios o análisis complementarios, solicitar referencias o realizar visitas e inspecciones a plantas y/o almacenes y/o equipamiento. Los gastos en todos los casos correrán por cuenta del Oferente.

6. Los Oferentes deberán dar cumplimiento al pedido de aclaraciones, ratificaciones, rectificaciones e información complementaria de la Comisión Evaluadora dentro del plazo de TRES (3) días hábiles de notificado por ante la Mesa de Entrada, Salidas y Archivo de ADIF en el horario de 10 a 16 horas y si no se cumpliera en término con dicho pedido, se tendrá por retirada la propuesta con pérdida de la garantía de mantenimiento de oferta a criterio de ADIF.

7. No se requerirá o aceptará aclaración o información complementaria por parte de un Oferente que implique una alteración de la igualdad en la evaluación de las ofertas o que represente una ventaja para quien formula la aclaración o complementación de la información dado el tiempo transcurrido con posterioridad a la fecha de apertura, el conocimiento adquirido de las demás ofertas o cualquier otra condición.

8. La Comisión Evaluadora efectuará su recomendación teniendo en consideración las Ofertas Admisibles de menor precio que cumplan razonablemente las exigencias de la documentación licitatoria.

9. Luego de ello y con anterioridad a la Adjudicación, de conformidad a lo previsto en el Art. 32 del PBC, ADIF a su solo criterio, podrá llevar adelante un proceso de mejora de ofertas entre (i) la Oferta Admisible de menor precio y (ii) las Ofertas Admisibles que superen a la Oferta Admisible de menor precio hasta un CINCO POR CIENTO (5%). El proceso de mejora de ofertas se realizará por una única vez, luego de invitados aquellos oferentes indicados en los puntos (i) y (ii) del presente párrafo.

10. La adjudicación recaerá en la Oferta más conveniente para ADIF. El acto por el cual recaiga la Adjudicación será notificado a todos los Oferentes.

11. Dentro de los TRES (3) días hábiles siguientes a la notificación de la Adjudicación, los Oferentes podrán formular las observaciones y/o impugnaciones que estimen pertinentes.

12. Estas impugnaciones deberán presentarse por escrito por ante la Mesa de Entrada, Salida y Archivo de ADIF en el horario de 10 a 16 horas y se deberá adjuntar una Garantía de

Impugnación por un monto equivalente al indicado en la Sección 2 -Datos del Llamado- del PCP. La garantía de impugnación podrá ser ejecutada al primer requerimiento de ADIF, de no proceder la impugnación.

13. ADIF responderá prontamente por escrito a cada Oferente que hubiere formulado impugnaciones. ADIF no se encontrará obligada a brindar respuesta al Oferente que hubiese formulado observaciones.

14. Dentro del plazo de CINCO (5) días hábiles contados a partir de la Notificación de la Adjudicación, el Adjudicatario deberá acompañar la siguiente información y documentación:

- a. Nombre y Apellido del firmante del Contrato, carácter de la representación invocada y copia del Documento Nacional de Identidad.
- b. Copia autenticada por Escribano Público de la documentación que acredita la personería con facultades suficientes para celebrar el Contrato.
- c. Certificado Fiscal para Contratar vigente según lo establece la Resolución General 4164-E del 01 de diciembre de 2017 de la ADMINISTRACIÓN FEDERAL DE INGRESOS PÚBLICOS.
- d. Copia autenticada por Escribano Público de las pólizas vigentes en materia de riesgo de trabajo (A.R.T.).
- e. Copia autenticada por Escribano Público de las Pólizas de Seguros de Vida Obligatorio sobre el personal que poseemos a la fecha de apertura de la Licitación, junto con el respectivo comprobante de pago al día.
- f. Copia del Formulario N° 931-AFIP (Aportes y Contribuciones Sociales) del último trimestre.
- g. Copia del Formulario N° 731-AFIP del último trimestre o Certificación emitida por Contador Público con firma Legalizada por el Consejo Profesional de Ciencias Económicas del último trimestre.
- h. Original de la Garantía de Cumplimiento de Contrato constituida en alguna de las formas previstas en el artículo 24 del PBC con los siguientes requisitos:
 1. Las garantías deben ser extendidas a favor de ADMINISTRACIÓN DE INFRAESTRUCTURAS FERROVIARIAS SOCIEDAD DEL ESTADO sita en Av. Dr. José Ramos Mejía N° 1302, Piso 6º, CUIT N° 30-71069599-3.
 2. El monto de la Garantía de Cumplimiento de Contrato será del DIEZ POR CIENTO (10%) del importe total del Contrato IVA incluido.
 3. Firma inserta de representantes y/o responsables y/o apoderados de la compañía aseguradora y/o entidad bancaria autenticadas por Escribano Público y, en su caso, con la respectiva legalización.
 4. El asegurador o avalista deberá constituirse el fiador en liso, llano y principal pagador, con expresa renuncia a los beneficios de excusión y división, identificando detalladamente los datos de la Licitación Pública y, en su caso, el Contrato, consignar corresponsalía, sucursal y/o constituir domicilio especial en la Ciudad Autónoma de Buenos Aires.
 5. El asegurador o avalista deberá constituir domicilio en la Ciudad Autónoma de Buenos Aires.
 6. El asegurador o avalista deberá someterse expresamente al Fuero Nacional en lo Contencioso Administrativo Federal de la Ciudad de Buenos Aires.

ARTÍCULO 7º. Oferta Alternativa.

1. De conformidad a lo previsto en el Art. 19.26 del PBC, no se admitirá la presentación de Ofertas alternativas ni descuentos condicionados. Además, no se aceptarán descuentos que se presenten en instrumento separado.

2. Las ofertas económicas en las cuales el precio se exponga en la forma requerida en la documentación licitatoria y se indique que sobre el precio del mismo se efectúa algún descuento simple, pudiéndose llegar al precio a través de una operación matemática, podrán ser admitidas y no serán consideradas un *descuento* en los términos del Art. 19.26 del PBC.

ARTÍCULO 8º Mantenimiento, limpieza y conservación de la obra.

A partir de que inicie trabajos en un determinado sector del tramo contratado y por el periodo que en esta documentación se establece, el Contratista estará obligado a realizar las tareas de mantenimiento, conservación y limpieza de ese sector y las indicadas en el PCG.

Asimismo, el Contratista deberá proceder a la limpieza completa de toda la zona de vía y adyacencias a la misma que fueran afectadas por los trabajos correspondientes a la obra, retirando todo los desechos y restos de materiales que se hayan ido acumulando. El mismo criterio se aplicará durante la marcha de los trabajos manteniendo la obra en perfecto estado de limpieza y ordenamiento. Finalizados los trabajos y por los plazos que corresponda, el Contratista arbitrará los medios para mantener en condiciones la zona intervenida y realizará las nuevas operaciones de limpieza que resulten necesarias.

El Contratista no está obligado a realizar operaciones de mantenimiento o limpieza de cualquier índole sobre aquellos sectores del tramo contratado sobre los cuales no haya realizado aún intervención alguna.

Tampoco serán exigibles al Contratista la realización de trabajos de mantenimiento originados por un uso inadecuado de las obras.

Por el contrario, quedarán a cargo del Contratista hasta la Recepción Definitiva, todas aquellas tareas de mantenimiento o reparación que resulten necesarias al solo juicio de la Inspección de Obra frente a vicios aparentes de las obras, aún aquellas no previstas en el manual de mantenimiento que se apruebe.

ARTÍCULO 9º Obradores.

El Contratista podrá solicitar a ADIF las superficies de propiedad de la Sociedad que considere necesarias para la instalación de obradores que ADIF entregará sin cargo si, a su exclusivo criterio, considera que esas superficies se encuentran disponibles para esos efectos. Caso

contrario, el Contratista deberá arbitrar los medios para obtener terrenos de propiedad de terceros a su exclusiva cuenta, cargo y responsabilidad.

Cuando la instalación se realice en propiedad de ADIF, la Inspección autorizará al Contratista a realizar todos los arreglos necesarios para la ubicación de materiales, herramientas, equipos, etc. Estas tareas las realizará el Contratista de completo acuerdo con la Inspección de obras, la cual dará las directivas precisas sobre la ubicación del sitio y la superficie definitiva a ocupar.

El Contratista deberá cercar perfectamente el obrador de manera tal que quede claramente separado del resto de las instalaciones de ADIF o de terceros.

Una vez finalizados los trabajos, el Contratista deberá proceder al retiro de todas las instalaciones, construcciones, depósitos, etc., dejando los sitios ocupados en perfecto estado de limpieza y a entera satisfacción de la Inspección de Obra.

Los obradores que el Contratista estimará necesarios estarán incluidos dentro del precio total cotizado.

Los materiales retirados serán considerados propiedad de ADIF y serán almacenados por el Contratista en los sitios establecidos en la documentación licitatoria. Los materiales que entregue ADIF para la ejecución de la obra deberán ser retirados por el Contratista de los sitios establecidos en la documentación licitatoria. En ambos casos, tanto la entrega como el retiro, se harán bajo camión o vagón, debiendo prever el Contratista en sus costos todas las operaciones de almacenamiento, traslado, carga o descarga, desde o hasta el momento de la entrega o retiro del material de que se trate, incluyendo la seguridad de todos los elementos.

Téngase presente para evaluar la necesidad de obrador en este rubro que no están permitidos los trabajos de ajuste y chapería que generen polvo, virutas o limaduras metálicas dentro de las subestaciones.

ARTÍCULO 10º Serenos y personal de seguridad, y vigilancia.

La responsabilidad respecto de la vigilancia continua de la obra para prevenir robos o deterioros de los materiales, estructuras u otros bienes le incumbe al Contratista.

La adopción de las medidas de vigilancia y seguridad a las que se alude precedentemente no eximirá al Contratista de las consecuencias de los hechos referidos.

Los gastos generados por las medidas de seguridad deberán ser afrontados por el Contratista.

La obligación de vigilancia y el régimen de responsabilidad establecido en el presente artículo rigen durante todo el período comprendido entre el Inicio de la Obra y la Recepción Definitiva. ADIF se reserva el derecho de colocar agentes adicionales a su cargo, cuando lo considere conveniente. En este caso el Contratista deberá proveer las comodidades complementarias necesarias, como también proveerá el transporte de los mismos.

Se incluyen también a cargo del Contratista todos los elementos e instalaciones necesarias para que el personal de serenos cumpla correctamente con la tarea a su cargo.

ARTÍCULO 11º Medidas de Seguridad - Cortes de energía y de vías.

Las áreas dentro de las cuales se instalarán los equipos se encuentran en operación y están afectadas al servicio ferroviario de pasajeros, y a su vez continuarán en estas condiciones durante la ejecución de las obras y el período de garantía. En consecuencia, el Contratista deberá ajustar su metodología de trabajo a esta situación y deberá asumir las obligaciones y las responsabilidades, tomar las precauciones y realizar las tareas que se detallan en el apartado “Procedimientos para la intervención en vías operativas” que se encuentra incluido en la Sección 7, junto a la Reglamentación Técnico Operativa vigente en el tramo a trabajar.

Sin perjuicio de ello, el Contratista será responsable de daños o accidentes a terceros, incluso linderos al Ferrocarril, que puedan producirse por ejecución de las obras o acciones vinculadas a esa ejecución.

Las comunicaciones y la coordinación con los operadores de tráfico ferroviario serán canalizadas a través de la Inspección de Obra y sólo podrá ser entablada en forma directa por el Contratista en caso de emergencia, o cuando la Inspección de Obra lo autorice expresamente en forma previa.

ARTÍCULO 12º Señalización - Desvíos - Sistema de información a usuarios.

Aplica lo dispuesto en Art.16º.

ARTÍCULO 13º Normativa de Higiene y Seguridad en el Trabajo.

Serán de estricto Cumplimiento las normas y leyes que se enuncian a continuación:

- ✓ Ley Nacional de Higiene y Seguridad en el trabajo N° 19.587 del 21/04/72 y su Decreto Reglamentario N° 351/1979 y modificatorios.
- ✓ Higiene y Seguridad en la Construcción, Decreto N° 911/1996 y normas complementarias.
- ✓ Ley de Riesgos del Trabajo N° 24.557 y Decreto N° 1278/00 y normas complementarias y modificaciones.
- ✓ Normativa Interna de las empresas Ferroviarias. Resolución P. N° 2334/1978 de Ferrocarriles Argentinos en la que se establece las “Medidas de seguridad para Empresas Contratistas”.

El Contratista deberá atenerse a lo establecido por la normativa nacional, provincial y municipal vigente en materia ambiental.

Particularmente, se debe desarrollar una adecuada gestión de los residuos peligrosos que sean generados por la realización de la obra. Cabe destacar, en tal caso, deberá darse cumplimiento de la ley nacional 24.051 de Residuos Peligrosos. Asimismo, se debe consensuar con las

jurisdicciones correspondientes y empresas encargadas del tratamiento de residuos peligrosos, el manejo, traslado y disposición final de estos materiales.

ARTÍCULO 14º Personal del Contratista en Obra.

El Contratista deberá estar representado en Obra permanentemente hasta la finalización total de sus obligaciones contractuales, por profesionales con incumbencia al tipo de obra a ejecutarse, inscriptos en los Consejos Profesionales correspondientes.

Se requiere un profesional ingeniero electrónico, ingeniero electromecánico, ingeniero electricista, ingeniero en telecomunicaciones, ingeniero en robótica o afines. El cual será el responsable de avalar toda la ingeniería y la puesta en servicio del sistema ATS en vía.

Deberá ser un profesional que acredite experiencia comprobable de al menos DIEZ (10) años a cargo de proyectos/obras en sistema de señalamiento.

El profesional actuante deberá estar inscripto en el Consejo Profesional Nacional. En la oferta será admitida la inscripción en Consejos Profesionales Nacionales/Provinciales y deberán presentar constancia de matrícula al día, una vez adjudicada la obra se les exigirá la inscripción en el Consejo Profesional correspondiente de jurisdicción nacional, y junto a la firma del acta de inicio deberán presentar el certificado de encomienda de tarea profesional, sin excepción.

Se admitirán profesionales con título habilitante diferente al solicitado, siempre y cuando presenten sin excepción, al momento de la oferta, una constancia emitida por el Consejo Profesional correspondiente de jurisdicción nacional donde indique que tiene las incumbencias necesarias, indicando las tareas a desarrollar y el tipo de obra. Sin dicha constancia se desestimarán el profesional propuesto.

Todo el personal soporte deberá ser de dedicación exclusiva. En el caso de los profesionales para los cuales se exprese que su dedicación podrá ser no exclusiva deberán demostrar la disposición horaria para llevar a cabo los trabajos según el cronograma y estar a disposición del comitente cuando se lo requiera.

En su oferta el Oferente debe considerar el personal de reemplazo por descanso, vacaciones u otros. El personal de reemplazo asignado deberá acreditar la experiencia suficiente para que la calificación del mismo sea igual o superior que la del personal titular o relevado.

Los Curriculum Vitae de los profesionales designados deberán estar firmados en todas sus hojas por dichos profesionales y dichas firmas deberán estar certificadas ante Escribano Público.

Asimismo, dicha certificación será exigible a la carta de aceptación del cargo propuesto.

En el sello de los profesionales se deberá indicar nombre, título, cargo que ocupa, consejo profesional interviniente y número de matrícula. A continuación, se indica un ejemplo:

Ing. Juan Pérez
Ingeniero Civil
Representante Técnico
CPIC Mat. N° 00000

En la oferta deberá ser presentada la siguiente documentación:

- TITULO.
- ESPECIALIDAD.
- INSCRIPCIÓN EN EL CONSEJO PROFESIONAL DE JURISDICCIÓN NACIONAL/PROVINCIAL.
- CURRÍCULUM VITAE DETALLANDO EXPERIENCIA MAYOR O IGUAL A 10 AÑOS, CON FIRMA CERTIFICADA.
- DECLARACIÓN JURADA CERTIFICADA POR ESCRIBANO PÚBLICO DE ACEPTACIÓN DEL CARGO A DESEMPEÑAR EN EL PROYECTO.

Estructura y Organización propuesta:

Se establece en el siguiente listado el detalle del personal mínimo que deberá asegurar el Oferente para la gestión de la obra:

1. JEFE DE OBRA.
2. CAPATAZ/PITERO.
3. OPERARIOS.
4. ESPECIALISTA EN GESTIÓN Y CONTROL DE CALIDAD
5. RESPONSABLE DE SEGURIDAD & HIGIENE
6. RESPONSABLE SOCIO AMBIENTAL (RSA)
7. AUXILIAR TÉCNICO EN MEDIO AMBIENTE Y/O EN SEGURIDAD E HIGIENE

El Oferente deberá acompañar una Estructura Organizacional que contendrá mínimamente la apertura y posiciones detalladas. Aquel personal que no cumpla será desestimado. Debe presentar un organigrama, CV de personal clave y un plan de movilización del personal.

El programa de tareas deberá incluir un diagrama Gantt con las tareas a realizar, la afectación de personal, equipamiento y movilidad para cada una de las tareas propuestas y deberá ir acompañado de una memoria descriptiva de las diferentes actuaciones.

La Contratista deberá estar representada en Obra permanentemente hasta la finalización total de sus obligaciones contractuales.

En los casos indicados a posteriori, los profesionales actuantes deberán estar inscriptos en el Consejo Profesional Nacional. En la oferta será admitida la inscripción en Consejos Profesionales Nacionales/Provinciales y deberán presentar constancia de matrícula al día, una vez adjudicada la obra se les exigirá la inscripción en el Consejo Profesional correspondiente de jurisdicción nacional, y junto a la firma del acta de inicio deberán presentar el certificado de encomienda de tarea profesional, sin excepción.

Se admitirán profesionales con título habilitante diferente al solicitado, siempre y cuando presenten sin excepción, al momento de la oferta, una constancia emitida por el Consejo Profesional correspondiente de jurisdicción nacional donde indique que tiene las incumbencias necesarias, indicando las tareas a desarrollar y el tipo de obra. Sin dicha constancia se desestimaré el profesional propuesto.

Todo el personal soporte deberá ser de dedicación exclusiva. En el caso de los profesionales para los cuales se exprese que su dedicación podrá ser no exclusiva deberán demostrar la disposición horaria para llevar a cabo los trabajos según el cronograma y estar a disposición de la inspección cuando se lo requiera.

En su oferta el Oferente debe considerar el personal de reemplazo por descanso, vacaciones u otros. El personal de reemplazo asignado deberá acreditar la experiencia suficiente para que la calificación del mismo sea igual o superior que la del personal titular o relevado.

Los Curriculum Vitae de los profesionales designados deberán estar firmados en todas sus hojas por dichos profesionales y dichas firmas deberán estar certificadas ante Escribano Público.

Asimismo, dicha certificación será exigible a la carta de aceptación del cargo propuesto.

En el sello de los profesionales se deberá indicar nombre, título, cargo que ocupa, consejo profesional interviniente y número de matrícula. A continuación, se indica un ejemplo:

Ing. Juan Pérez
Ingeniero Civil
Representante Técnico
CPIC Mat. N° 00000

1. JEFE DE OBRA.

El oferente deberá presentar en su oferta la nominación de al menos un Jefe de Obra especialista en señalamiento, el cual deberá ser un profesional con experiencia comprobable y disposición permanente en obra.

Será el encargado de llevar a cabo todos los aspectos de ejecución conforme a los Planos "Aprobados para Construcción", asegurando el desarrollo conforme a las Reglas del Arte y el cumplimiento de los plazos previstos. Deberán tomar todas las medidas necesarias para la seguridad y protección de personas y bienes propios y de terceros.

Deberá ser un profesional habilitado que acredite experiencia comprobable de al menos DIEZ (10) años a cargo de proyectos u obras en sistemas de señalamiento. La presentación de este profesional se hará con la documentación de la propuesta y deberá contar con título de ingeniero electrónico, ingeniero electromecánico, ingeniero electricista, ingeniero en telecomunicaciones, ingeniero en robótica o afines. En la Oferta deberá ser presentada la siguiente documentación:

- TÍTULO
- ESPECIALIDAD
- CURRÍCULUM VITAE, CON FIRMA CERTIFICADA, DETALLANDO EXPERIENCIA MAYOR A 10 AÑOS EN OBRAS DE SEÑALAMIENTO FERROVIARIO
- OBRA DE SIMILAR COMPLEJIDAD A LA PRESENTE
- DEDICACIÓN EXCLUSIVA
- DECLARACIÓN JURADA, CERTIFICADA POR ESCRIBANO PÚBLICO, DE ACEPTACIÓN DEL CARGO A DESEMPEÑAR EN EL PROYECTO

2. CAPATAZ, PITERO:

Por cada frente de trabajo, el contratista deberá asegurar la presencia de Un (1) Capataz de Obra y Dos (2) Piteros.

3. OPERARIOS:

El Contratista deberá poner a disposición la cantidad de personal suficiente para la ejecución de la obra según su plan de trabajos.

4. ESPECIALISTA EN GESTIÓN Y CONTROL DE CALIDAD

El profesional Especialista en Gestión y Control de Calidad deberá tener título de Ingeniero y experiencia demostrable de al menos 4 (Cuatro) años en gestión y control de calidad en Proyectos de construcción de obras lineales o al menos 1 (uno) año en gestión y control de calidad en Proyectos de Obras en líneas ferroviarias. El Especialista en Gestión y Control de Calidad, deberá cumplir presencia semanal permanente en Obra. La función de Calidad de la CONTRATISTA debe ser designada ante la estructura de la obra y debe contar con el respaldo suficiente para la toma de decisiones respecto a la gestión de la calidad en la ejecución de las actividades propias de la CONTRATISTA, incluyendo la ejecución de actividades por parte de las subcontratistas existentes. En la Oferta deberá ser presentada la siguiente documentación:

- TÍTULO

- ESPECIALIDAD
- INSCRIPCIÓN CONSEJO PROFESIONAL DE JURISDICCIÓN NACIONAL/REQUISITOS
- EXPERIENCIA SEGÚN PERFIL DETALLADO ARRIBA, DETALLANDO LAS OBRAS Y EL ALCANCE DE LAS MISMAS DONDE SE DESEMPEÑARON.
- ACREDITACIÓN CON SU CARTA DE COMPROMISO DE PARTICIPACIÓN EN LA OBRA.
- OBRA DE MAGNITUD IGUAL O MAYOR
- DEDICACIÓN EXCLUSIVA.
- DECLARACIÓN JURADA CERTIFICADA

5. RESPONSABLE DE SEGURIDAD & HIGIENE

Deberá ser graduado universitario bajo las especificaciones de la Resolución SRT 1830/2005 Artículo 1º, con experiencia como responsable de Seguridad & Higiene demostrable de al menos 5 (cinco) años en obras de igual magnitud o mayor o al menos 2 (dos) años en gestión en materia de Seguridad & Higiene en obras ferroviarias, fluente en el idioma español tanto oral como escrito. Deberá estar matriculado en el Consejo Profesional de jurisdicción nacional correspondiente y deberá presentar certificado de encomienda.

6. PERSONAL TÉCNICO DE SEGURIDAD & HIGIENE EN OBRA

Deberá ser un profesional Licenciado o técnico con al menos 3 (tres) años de experiencia como Técnico/Licenciado de Seguridad & Higiene en obras de igual magnitud o mayor o al menos 2 (dos) años en gestión en materia de Seguridad & Higiene en obras ferroviarias, fluente en el idioma español tanto oral como escrito. Deberá estar matriculado en el Consejo Profesional de jurisdicción nacional correspondiente y deberá presentar certificado de encomienda.

- Esta función debe estar definida en el organigrama de la obra.
- Deberá asegurar presencia permanente en la obra durante el transcurso de la misma.

En ambos casos (Responsable y Técnicos en Higiene y Seguridad) se requerirá la siguiente documentación:

- Título Ley 19587/72. Capítulo 4 – Servicio de Higiene y Seguridad en el Trabajo Art 35 y Art 37.
- Según Dto-Ley 6070/58 para el ejercicio profesional los poseedores de títulos extranjeros deben revalidarse (Ministerio de educación o Universidad Nacional) y matricularse en Consejo correspondiente a su título.
- Antecedentes indicando experiencia según detallado más arriba.
- Declaración jurada de dedicación exclusiva.
- Programa de Empleadores con Siniestralidad Elevada (P.E.S.E).
- La empresa deberá presentar una constancia de su aseguradora de riesgos de trabajo (ART) indicando que no se encuentra comprendida en el (P.E.S.E).

- En caso de que la empresa contratista esté dentro del P.E.S.E. ADIFSE podrá solicitar más tiempo de presencia del Responsable de Higiene y Seguridad

Nota 1: Una copia de toda la documentación mencionada anteriormente, y sus actualizaciones posteriores, deberá ser entregada a ADIFSE.

Nota 2: Si parte del alcance de los trabajos del Contratista fuese realizado por una empresa subcontratada por éste último, los requerimientos y directivas explicitadas en el presente documento también serán de aplicación para dicha empresa y sus empleados.

7. PERSONAL CLAVE PARA LA GESTIÓN AMBIENTAL Y SOCIAL

El Contratista deberá contar personal idóneo en el área por lo cual se establece la siguiente estructura organizacional mínima:

- Responsable Socio Ambiental (RSA)
- Auxiliar Técnico en Medio Ambiente y/o en Seguridad e Higiene

El Responsable Socio Ambiental (RSA), deberá cumplir y registrar, mínimamente, 16 horas de presencia semanal en Obra. Por otra parte, el Auxiliar Técnico en Seguridad, Higiene y Ambiente, quien se encontrará en forma permanente en Obra, brindará soporte al RSA y verificará el cumplimiento diario de los requisitos ambientales. Entre las tareas del Responsable Socio Ambiental, se encontrarán:

- Identificar las distintas tareas que se realizarán durante el proyecto y evaluar sus posibles impactos ambientales.
- Definir, implementar y verificar el cumplimiento de los diversos planes, procedimientos, e instructivos necesarios para evitar y/o mitigar eventuales impactos ambientales negativos.
- Definir los contenidos, programar y dictar el Plan de Capacitaciones Ambientales a todo el personal de Obra (propio y subcontratado)
- Identificar la necesidad de gestionar y obtener los permisos y/o habilitaciones necesarias, referentes a la normativa ambiental pertinente al Proyecto.
- Consolidar la información y enviar, al Referente Ambiental del COMITENTE, el Reporte Mensual (Formulario GCSHM-FN-13)

Por otra parte, el Auxiliar Técnico en Seguridad, Higiene y Ambiente, quien se encontrará en forma permanente en Obra, verificará el cumplimiento diario de los requisitos ambientales.

Generalidades:

- El Contratista abonará a todo su personal salarios iguales o superiores a los establecidos por las convenciones en vigencia aprobadas por autoridad competente y

dará cumplimiento a todas las obligaciones legales y/o emergentes de esas convenciones en materia de cargas sociales.

- El personal dependiente del Contratista no tendrá vínculo alguno con el Comitente El Contratista será responsable de encuadrar al personal dentro de la actividad correspondiente de conformidad a la normativa aplicable en materia laboral, declarando que los empleados que contrate para la ejecución del mismo serán dependientes del Contratista y no tendrán relación de dependencia alguna con ADIF. El Contratista mantendrá indemne a ADIF de cualquier reclamo de terceros sobre la materia.
- El personal del Contratista deberá ser idóneo y suficiente para los trabajos a ejecutarse, y la Inspección de Obra podrá solicitar el reemplazo de cualquier empleado del Contratista que considere incompetente, o su asignación a otra tarea.
- Asimismo, la Inspección de Obra podrá solicitar la desvinculación, a costa del Contratista, de todo empleado del Contratista o sus Subcontratistas que faltare al orden, y la ampliación del plantel de personal cuando éste resultare insuficiente de acuerdo con el ritmo de avance de los trabajos.

ARTÍCULO 15º Relación entre el Contratista y la Inspección de Obra.

ADIF designará el personal de la Inspección de Obra, y comunicará cuáles son las personas autorizadas para dar órdenes escritas con carácter de Ordenes de Servicio, las cuales están autorizadas para visitar la obra en cualquier momento sin previo permiso.

La Inspección de Obra tendrá libre acceso a los lugares del obrador y talleres donde se esté construyendo, instalando, fabricando, montando o reparando toda obra o material, para proceder a la fiscalización y verificación de la calidad de las tareas realizadas.

Cuando dichas tareas fueran efectuadas fuera del ámbito de la obra o en establecimientos de terceros, subcontratistas o proveedores, el Contratista tomará los recaudos contractuales con ellos, y les cursará las comunicaciones necesarias, para que la Inspección de Obra tenga libre acceso a esos lugares y cuente con todas las facilidades para llevar adelante su cometido, incluyendo su traslado de ida y regreso desde la obra.

Cuando la Inspección de Obra constatare defectos, errores, mala calidad de los materiales o deficientes procedimientos de trabajo, podrá ordenar al Contratista la reparación o el reemplazo de lo defectuoso, quedando a cargo del Contratista los gastos emergentes.

Si la Inspección de Obra no hubiera formulado, en su oportunidad, observaciones por materiales o trabajos defectuosos, no estará implícita la aceptación de los mismos, y la Inspección de Obra podrá ordenar las correcciones o reemplazos que correspondan, en el momento de evidenciarse las deficiencias, siendo también a cargo del Contratista el costo correspondiente.

El Contratista no podrá alegar descargos de responsabilidad por errores de interpretación de la documentación técnica, ni fundarse en incumplimientos por parte de su propio personal o proveedor, o excusarse por el retardo por parte de la Inspección en la comprobación de faltas, errores u omisiones.

Las comunicaciones entre el Contratista y la Inspección de Obra se realizarán por medio del libro de "Notas de Pedido", y entre la Inspección de Obras y el Contratista por medio del libro de "Ordenes de Servicio"; ambos libros estarán conformados por folios triplicados, estos serán provistos por el Contratista y sus hojas serán numeradas correlativamente. Dichos libros permanecerán a disponibilidad de la Inspección de obra.

Además, se llevará un libro de parte diario por triplicado con el formato y el contenido acordado entre el Contratista y la Inspección de Obra. En este libro se asentarán diariamente las novedades sobre la obra, tales como los trabajos realizados e inconvenientes ocurridos, si fuera el caso. Cada documento será refrendado por ambas partes. Dicho Libro será suministrado por el Contratista y sus hojas serán numeradas correlativamente.

ARTÍCULO 16º Oficinas, Servicios y Elementos para la Inspección.

LA CONTRATISTA suministrará todos los medios de locomoción y transportará su equipo, repuestos, materiales no incorporados a la obra al lugar de la construcción, y proveerá todas las instalaciones y servicios temporarios necesarios para la realización, gestión e inspección de las obras de acuerdo a lo que se establece en esta sección.

A. TERRENO PARA OBRADORES.

LA CONTRATISTA solicitará a ADIF las superficies necesarias para la instalación de campamentos y obradores, los cuales ADIF podrá entregar sin cargo si, a su exclusivo criterio, considera que esas superficies se encuentran disponibles para esos efectos.

Caso contrario, el Contratista deberá arbitrar los medios para obtener terrenos de propiedad particular a su exclusiva cuenta y cargo.

El sector para la instalación del OBRADOR PRINCIPAL se definirá con posterioridad a la Orden de Inicio.

LA INSPECCIÓN autorizará a LA CONTRATISTA a realizar todos los arreglos necesarios para la ubicación de materiales, herramientas, equipos, etc. Estas tareas las realizará LA CONTRATISTA de completo acuerdo con LA INSPECCIÓN DE OBRA, la cual dará las directivas precisas sobre la ubicación del sitio y la superficie definitiva a ocupar.

LA CONTRATISTA deberá cercar perfectamente el obrador de manera tal que quede claramente separado del resto de las instalaciones del predio.

B. EQUIPOS.

LA CONTRATISTA notificará por escrito a LA INSPECCIÓN con DIEZ (10) días de anticipación a su utilización que el equipo o equipos se encuentran en condiciones de ser inspeccionados.

Cualquier tipo de planta o equipo inadecuado o inoperable que en opinión de LA INSPECCIÓN no llene los requisitos y las condiciones mínimas para la ejecución normal de los trabajos o que ocasione riesgos ambientales, será rechazado, debiendo LA CONTRATISTA reemplazarlo o ponerlo en condiciones, no permitiendo LA INSPECCIÓN la utilización de los equipos cuestionados hasta que LA CONTRATISTA haya dado cumplimiento a lo estipulado precedentemente.

LA INSPECCIÓN y aprobación o rechazo del equipo por parte de LA INSPECCIÓN DE OBRA no exime al CONTRATISTA de su responsabilidad de proveer y mantener el equipo, plantas y demás elementos en buen estado de conservación, a fin de que las OBRAS puedan ser finalizadas durante el plazo estipulado.

LA CONTRATISTA deberá hacer todos los arreglos y transportar el equipo y demás elementos necesarios al lugar de trabajo con la suficiente antelación al comienzo de cualquier operación a fin de asegurar la conclusión del mismo dentro del plazo fijado.

LA CONTRATISTA deberá mantener controles y archivos apropiados para el registro de toda maquinaria, equipo, herramientas, materiales, enseres, etc. los que estarán en cualquier momento a disposición del Comitente y LA INSPECCIÓN.

El incumplimiento por parte de LA CONTRATISTA de cualquiera de los elementos citados, en lo que se refiere a las fechas propuestas por él, lo hará pasible de penalidades previstas en la documentación licitatoria.

C. COLOCACIÓN DE LETREROS DE OBRA.

LA CONTRATISTA deberá proveer, instalar, mantener y retirar oportunamente todos los carteles que resulten necesarios para anunciar las OBRAS en ejecución.

Los carteles de anuncio de obra se emplazarán en cada una de las vías de acceso ferroviarias, viales o peatonales a la zona de obra, en los sitios previamente consensuados con ADIF, con la anticipación y dimensiones que resulten necesarias para su correcta visualización. Como mínimo se emplazarán dos (2) carteles cuyas dimensiones serán de seis (6) x cuatro (4) metros de lado.

Los textos, colores, tipografía de los carteles serán aprobados por ADIF y ésta indicará el emplazamiento preciso de cada uno de los carteles a colocar. Los carteles deberán ser realizados en lona tensada en vinilos e impresa en alta calidad.

En todos los casos la estructura de los letreros destinados a la obra deberá ser de caño metálico con la sujeción apropiada, pudiendo exigir LA INSPECCIÓN medidas adicionales de sujeción. La parte inferior del cartel deberá ubicarse a una altura igual o mayor a 2,00 metros del nivel de vereda, andén o borde de calzada. Cuando la circulación nocturna lo amerite, LA INSPECCIÓN podrá ordenar la iluminación de los carteles, la que correrá por cuenta de LA CONTRATISTA.

LA CONTRATISTA deberá tener en cuenta para el cálculo de la estructura el peso de los de los letreros y la estabilidad respecto al vuelco frente a la acción de vientos, de 120 Km/h establecido en el CIRSOC, verificado por el método Sulzberger.

Si la Obra presentara frentes o zonas de trabajo separadas por más de DIEZ (10) Km, la disposición de carteles de obra indicada será replicada en cada uno de los frentes o zonas de trabajo.

LA CONTRATISTA deberá mantener los carteles en sus emplazamientos y en perfectas condiciones hasta la recepción definitiva de la obra.

El costo de materiales, provisión, colocación, conservación y todo otro gasto originado por este concepto estará a cargo exclusivo de LA CONTRATISTA y no recibirá pago directo de ninguna clase.

El Comitente y/o LA INSPECCIÓN quedan facultados para colocar los letreros especificados y descontar su costo de los créditos que LA CONTRATISTA tenga para cobrar en cualquier concepto, si este no diere cumplimiento a las presentes disposiciones dentro de los quince (15) días de la fecha de firma del acta de inicio de OBRAS o reponerlos dentro de igual plazo si resultaren destruidos.

D. OBRADOR.

a. DESCRIPCIÓN.

El Obrador comprende las construcciones temporarias y ajenas a la obra principal que LA CONTRATISTA deba realizar para llevar a cabo el objeto del Contrato, y las comodidades exigidas para el personal y las necesidades del comitente.

Las OBRAS accesorias temporarias incluyen cercas, portones, sistema de alumbrado, instalaciones para aprovisionamiento de agua y energía eléctrica, evacuación de líquidos cloacales, pluviales y sistema de drenajes y desagotamiento de aguas de cualquier naturaleza que puedan perturbar la marcha de la obra.

Estas construcciones deberán ser retiradas a la terminación de la obra, procediéndose antes de su recepción definitiva a desmontar y transportar fuera de ellas todos los materiales y equipos utilizados, restituyendo a su condición inicial, dentro de lo posible y a juicio de LA INSPECCIÓN todas las áreas utilizadas para la construcción de las OBRAS temporarias.

El obrador estará compuesto principalmente por:

- Oficinas para el desarrollo de las tareas administrativas de la obra.

- Instalaciones de todos los equipos necesarios para la realización de las tareas objeto del Contrato tales como, plantas de hormigonado, plantas de fabricación o procesamiento de insumos para la obra, etc.
- Construcción de depósitos y áreas de almacenamiento necesarios.
- Construcción y equipamiento de comedores para el personal y servicios sanitarios de acuerdo con las reglamentaciones vigentes.
- Montaje en la medida conveniente de talleres para mantenimiento de equipos y automotores.
- Construcción y equipamiento de salas de primeros auxilios, y demás pabellones que sean necesarios para la prestación de todos los servicios dada la envergadura de la obra y la cantidad de personal empleado.
- Almacén de obra, control de ingreso de materiales, acorde a las exigencias de pliego.

b. OFICINAS Y CAMPAMENTOS DE LA CONTRATISTA.

LA CONTRATISTA construirá o instalará las oficinas y los campamentos que necesite para la ejecución de la obra, debiendo ajustarse a las disposiciones vigentes sobre alojamiento del personal obrero y deberá mantenerlos en condiciones higiénicas.

La aceptación por parte del Comitente de las instalaciones, correspondientes al campamento citado precedentemente, no exime a LA CONTRATISTA de la obligación de ampliarlo o modificarlo de acuerdo a las necesidades reales de la obra durante el proceso de ejecución.

c. SERVICIOS SANITARIOS.

LA CONTRATISTA deberá construir servicios sanitarios para el personal afectado a la obra. Deberán cumplir las reglamentaciones vigentes.

d. SALA DE PRIMEROS AUXILIOS – BOTIQUÍN SANITARIO.

Para la atención de su personal y del personal del comitente, LA CONTRATISTA proveerá un local para primeros auxilios, anexo al obrador principal.

Dicho local tendrá una superficie mínima de 25 m² y estará provisto de friso sanitario de 1,80 metros de altura de azulejos, piso de mosaico y lavatorio, como mínimo.

Estará equipado con una camilla metálica para curaciones, mesa de trabajo, vitrina para instrumental, botiquín, todo lo necesario para un local de esta índole.

Esta sala de primeros auxilios podrá reemplazarse por un servicio de ambulancia con su personal correctamente habilitado y de presencia permanente en la obra.

e. PROVISIÓN DE AGUA Y ENERGÍA.

LA CONTRATISTA deberá suministrar en la obra agua apta para la construcción y potable para el consumo humano. Asimismo, procederá al abastecimiento de la energía eléctrica necesaria para la fuerza motriz e iluminación. Será por cuenta de LA CONTRATISTA la obtención de las fuentes de agua y energía, como así también las redes, elementos de conducción y los gastos de consumo.

E. COMODIDADES PARA EL COMITENTE.

LA CONTRATISTA proveerá para uso del Comitente, las oficinas, los mobiliarios, los equipos, los elementos para oficinas y los instrumentales que se indiquen en las presentes Especificaciones Técnicas y/o en las Condiciones Particulares del Contrato.

Las condiciones generales de todas las provisiones deberán ser tales que garanticen el confort y comodidad de los usuarios y deberán ser aprobadas previamente por el comitente. LA CONTRATISTA está obligada a proporcionarlas durante el plazo de obra, hasta la recepción definitiva de las mismas.

LA CONTRATISTA instalará en el obrador, o en una ubicación alternativa aprobada por el comitente, los locales para las oficinas del Comitente.

Contarán con adecuada ventilación, iluminación natural y acceso a sanitarios en las inmediaciones.

LA CONTRATISTA proveerá a su cargo los servicios eléctricos, de gas, y telefónico de dicho local, con sus correspondientes artefactos en perfectas condiciones de funcionamiento.

El incumplimiento de las obligaciones de este artículo devengará una multa diaria equivalente a la aplicable por incumplimiento de Orden de Servicio. Estará a cargo de LA CONTRATISTA los siguientes servicios y equipos:

LA CONTRATISTA instalará **UN (1) local**, una oficina para uso exclusivo del comitente.

La superficie de la oficina no será menor a los VEINTICINCO (25) metros cuadrados y contará con adecuada ventilación e iluminación natural.

La oficina contará con las características, mobiliario y equipamiento básico que a continuación se indica:

- Dispondrán de energía eléctrica, artefactos de iluminación y tomacorrientes.
- Equipo de Aire Acondicionado Frío – Calor de mínimo 5000 frigorías.
- Conectividad a red y servicio de Internet sin limitación en volumen de datos, habilitado y disponible.
- UN (1) impresora multifunción, con capacidad de escaneo, copiado e impresión color de documentos.

- UN (1) Plotter Hp Designjet T830 Multifunción.
- Servicio de elementos de papelería de oficina e informática.
- Se proveerá para uso del comitente en un plazo de hasta CINCO (5) días hábiles desde la firma del Acta de Inicio, DOS (2) Computadoras Portátiles nuevas para uso del comitente, sin uso y con garantía escrita de un año, con las siguientes características mínimas: Sistema Operativo Windows 10 Profesional de 64 bits; Microsoft Office Professional 2016 o superior, AutoCAD (en inglés); Procesador Intel Core i7; 16 GB RAM; Pantalla mínima de 15.6" LED táctil con resolución de 1920x1080p; Disco duro tipo SSD de 240 GB mínimo; Lectora grabadora de DVD; Batería de Ion de Litio; Teclado español con pad numérico incluido; Mouse Inalámbrico; Valija/Mochila para el acarreo. Una vez concluida la obra, las computadoras portátiles serán restituidas al Contratista al finalizar la obra.
- Equipo de primeros auxilios
- CUATRO (4) escritorios de 1,40 metros de ancho como mínimo con 2 cajones cada uno.
- UNA (1) mesa de reuniones para 4 personas.
- OCHO (8) sillas ergonómicas.
- CUATRO (4) Estanterías o muebles para la guarda de documentación.
- Dispenser de agua frío y caliente con reposición de agua periódicamente.
- Servicio de limpieza (semanal), mantenimiento y reparación de la oficina e instalaciones.
- Se proveerá también DOS (2) baños químicos para uso exclusivo del comitente.

El incumplimiento de las obligaciones de este artículo devengará una multa diaria equivalente a la aplicable por incumplimiento de Orden de Servicio.

a. SERVICIOS A CARGO DE LA CONTRATISTA.

Los servicios aquí indicados, los demás establecidos en las condiciones generales y otros que sin estar específicamente detallados sean necesarios para llevar a cabo la obra y el cumplimiento de los términos del Contrato, deberán ser realizados por LA CONTRATISTA.

F. MANTENIMIENTO DE CAMINOS.

LA CONTRATISTA mantendrá los caminos de acceso a las OBRAS que deba utilizar en forma permanente u ocasional para llevar a cabo la ejecución de la obra.

Estos deberán ser conservados permanentemente, de manera de garantizar su uso normal en cualquier momento y época del año; y serán reconstituidos a su condición inicial a la terminación de las OBRAS y antes de la recepción definitiva, salvo indicación en contrario de LA INSPECCIÓN.

LA CONTRATISTA deberá asegurar el paso y comunicación al exterior del área de trabajos de los ocupantes de viviendas en los casos en que ello sea aplicable, hasta su total reubicación. Asimismo, deberá brindar la servidumbre de paso necesaria para la atención de los servicios de líneas eléctricas y telefónicas que atraviesen el lugar de la obra, durante toda la duración del Contrato.

ARTÍCULO 17º Instrumental de Medición y Control.

De acuerdo a Art.16.

ARTÍCULO 18º Movilidad a proveer por el Contratista.

No Aplica.

ARTÍCULO 19º. Ejecución de la obra.

1. Proyecto para la Ejecución de la Obra.

- i. Dentro de los CINCO (5) días corridos contratada la obra, el proponente deberá presentar un cronograma de entrega de la documentación del proyecto de las instalaciones. La entrega de la documentación correspondiente no deberá exceder los DIEZ (10) días corridos de contratada la obra. Si la Contratista incumpliere el plazo antes mencionado, o diera cumplimiento defectuoso de su obligación de entregar documentación, será pasible de una multa que podrá variar del 0,5 al 10 por mil del monto del contrato de obra, según la importancia del incumplimiento. Esta multa podrá ser reiterada diariamente hasta el cese del incumplimiento.
- ii. El Comitente proveerá toda la documentación que tenga en su poder de las instalaciones existentes; Si las mismas no fueran suficientes o no existieran, el Contratista deberá tomar todos los recaudos necesarios a fin de evitar daños en las instalaciones. En el caso de que ocurriera algún daño/siniestro, la reparación de los mismos quedará por cuenta y cargo del Contratista.
- iii. En el caso de que ocurriera algún daño/siniestro, la reparación de los mismos quedará por cuenta y cargo del Contratista.
- iv. El Contratista deberá gestionar la copia de la documentación entregada por el Comitente, devolviendo los originales a este. La documentación será devuelta aprobada u observada para su corrección, no pudiéndose dar comienzo a los trabajos sin contar con la aprobación de la misma.
- v. Los trabajos no podrán iniciarse sin la previa conformidad de la documentación.
- vi. Si las observaciones realizadas fueran de menor importancia, la documentación podrá ser devuelta en carácter de "Aprobada con correcciones a ejecutar", las cuales serán ejecutadas en un plazo perentorio que fijará el Comitente.

2. Plazo de Inicio.

- i. El Contratista deberá iniciar las obras dentro de las VEINTICUATRO (24) horas posteriores a la fecha de aprobación del proyecto. En caso de incumplimiento, será

pasible de una multa equivalente al 0,5 por mil del monto del contrato de obra, por cada día de incumplimiento contado desde su notificación.

ARTÍCULO 20º. Presentación y pago de facturas y certificados.

1. Al final de cada mes calendario se realizará la medición de los trabajos realizados labrándose el acta correspondiente conformada por el CONTRATISTA y la Inspección de Obra. Durante la medición de las tareas, la Inspección de Obra y el Representante Técnico del CONTRATISTA evaluarán las tareas descriptas en la división por ítems y consignarán el avance físico correspondiente al período medido.

2. El Certificado Mensual de Avance de Obra deberá ser acumulativo, es decir, comprenderá la totalidad de los trabajos ejecutados desde el comienzo de la obra hasta la fecha de la última medición y su valor parcial estará dado por su excedente sobre el total del certificado anterior.

3. Aún en caso de disconformidad del CONTRATISTA con el resultado de las mediciones, el certificado se deberá confeccionar con el criterio sustentado por la Inspección de Obra, haciéndose posteriormente, si correspondiera, la rectificación pertinente o difiriendo para la liquidación final el ajuste de las diferencias sobre las que no hubiera acuerdo.

4. Los certificados constituirán en todos los casos, documentos provisionales para el pago a cuenta, sujetos a posteriores rectificaciones, hasta tanto se produzca la medición y la liquidación final, y ésta sea aprobada por la Autoridad Competente al momento de la Recepción Definitiva.

5. Sobre la base de la medición realizada, el CONTRATISTA elaborará y remitirá al Representante ADIF en Obra el Certificado del Mes –con la información indicada en el punto 6 del presente artículo, quien deberá conformarlo o rechazarlo.

6. El CONTRATISTA deberá presentar para su aprobación el Certificado y acta de medición conformados por el Representante ADIF en Obra por ante la Mesa de Entrada, Salida y Archivo de ADIF en el horario de lunes a viernes de 10 a 16 horas, en original y siete (7) copias conformadas por el Representante Técnico y Representante de ADIF en Obra y un CD. Sin perjuicio de la información complementaria que se le indique con la debida antelación, la documentación mínima que deberá presentarse en esta instancia, constará de:

- a) Nota de Elevación.
- b) Memoria descriptiva de los trabajos realizados y detalle de las novedades del mes con eventual incidencia en el costo, plazo y calidad de las obras.
- c) Detalle del avance físico de las obras, discriminado por ítem, en cantidades y porcentajes. Acta de Medición conformada por la Inspección de Obra.
- d) Detalle del avance financiero de las obras, discriminado por ítem, en pesos. Certificado básico conformado por la Inspección de Obra.
- e) Detalle de multas y penalidades aplicadas y pendientes de aplicar con indicación de los montos correspondientes.
- f) Documentación fotográfica que ilustre los aspectos salientes de los trabajos ejecutados.
- g) Avance del Plan de Gestión Ambiental y Social para la etapa constructiva (PGAySc), con su correspondiente Informe Ambiental.

- h) Aprobación de la Inspección de Obra de la Documentación presentada hasta aquí detallada, con indicación del monto certificado.
- i) Certificado de ART vigente.
- j) Formulario AFIP 931.
- k) Toda la demás documentación que el Representante ADIF en Obra y/o la Inspección de Obra y/o ADIF le requiera con la debida antelación.
- l) Toda la documentación mencionada, deberá estar conformada por el representante Técnico del CONTRATISTA y el representante de ADIF en Obra. Se deberá presentar un original conformado de acuerdo a lo indicado y 7 copias del mismo.

7. Luego de aprobado el Certificado de Obra por parte de ADIF, el CONTRATISTA presentará conjuntamente con el Certificado aprobado la Factura por el monto a abonar (original, copia y fotocopias necesarias).

8. El pago del Certificado se efectuará dentro de los SESENTA (60) días corridos de la fecha de presentación de la Factura de acuerdo al punto 7 precedente por ante la Mesa de Entrada, Salida y Archivo de ADIF en el horario de 10 a 16 horas, de la documentación pertinente en forma completa. ADIF, de no mediar circunstancias que así lo impidan, realizará las observaciones o eventual rechazo del Certificado dentro de los DIEZ (10) días hábiles desde que fuera presentado en Mesa de Entradas. Si se produjeran estas observaciones, el plazo de SESENTA (60) días corridos para el pago volverá a regir íntegramente desde la fecha en que dichas observaciones fueran subsanadas por el CONTRATISTA, o se realizara una nueva presentación total o parcial de la documentación en Mesa de Entrada, Salida y Archivo de ADIF en el horario de 10 a 16 horas.

9. Los ítems que hayan sido cotizados y facturados en Dólares Estadounidenses serán abonados en Pesos Moneda de curso legal en la República Argentina al tipo de cambio comprador que publica el Banco de la Nación Argentina en su página web el día hábil anterior a la fecha de su efectivo pago.

10. Sin perjuicio de lo previsto en el presente artículo, ADIF podrá comunicar un procedimiento de certificación y pagos a efectos de agilizar el proceso. En su caso, la documentación y presentación deberá ajustarse a los procedimientos, formularios y modelos que indique la Inspección de Obra, o aquellos que se encuentren vigentes en ADIF al momento de la certificación.

ARTÍCULO 21º. Metodología para la redeterminación de precios

Los montos del presente contrato no estarán sometidos a la Metodología de Redeterminación de Precios y cualquier potencial reclamo en este aspecto será inmediatamente desechado por el Comitente.

ARTÍCULO 22º. Anticipo financiero.

1. La presente obra prevé el pago de un Anticipo Financiero por un monto máximo equivalente al SIETE POR CIENTO (7%) del monto del contrato, IVA incluido.

2. Para acceder al Anticipo Financiero, el Contratista deberá solicitarlo dentro de los QUINCE (15) días posteriores a la Firma del Contrato, acompañando una fianza bancaria o póliza de seguro de caución a satisfacción del Comitente por el monto del anticipo solicitado y extendida

a favor de ADMINISTRACIÓN DE INFRAESTRUCTURAS FERROVIARIAS SOCIEDAD DEL ESTADO, debiendo constituirse el fiador en liso, llano y principal pagador, con expresa renuncia a los beneficios de excusión y división y demás condiciones previstas para todo tipo de garantías en la Sección 2 – Datos del Llamado – del PCP.

3. El pago del Anticipo Financiero se tramitará con idéntico procedimiento al previsto para los Certificados de Obra. El Comitente abonará el Certificado de Anticipo Financiero dentro de los QUINCE (15) días posteriores de presentada a su satisfacción la documentación necesaria para su otorgamiento.

4. Para la devolución del Anticipo Financiero, ADIF procederá a realizar un descuento del SIETE POR CIENTO (7%) del monto total IVA incluido, de los certificados de obra aprobados en lo sucesivo. La suma de los importes descontados considerados a valores básicos del contrato será equivalente a la suma anticipada.

ARTÍCULO 23º. Pautas administrativas recepción de las obras y cierre del contrato

Documentación final de obra

De acuerdo a lo indicado en la Sección 4.

Recepción Provisoria.

De acuerdo a lo indicado en la Sección 4.

Recepción Definitiva.

De acuerdo a lo indicado en la Sección 4

Periodo De Garantía.

De acuerdo a lo indicado en la Sección 4.

Seguridad e Higiene.

De acuerdo a lo indicado en la Sección 7.

ARTÍCULO 24º. Seguros.

1. En los casos en que las actividades que demande la prestación del servicio y/o ejecución de obra, objeto de la presente Licitación, encuadren en el marco de la Ley N° 25.675 y sus normas complementarias y reglamentarias, el oferente deberá presentar conjuntamente con su oferta una constancia expedida por una compañía aseguradora debidamente habilitada para brindar la garantía exigida por el Artículo 22 de la Ley N° 25.675, por la cual dicha compañía de Seguros se compromete a otorgarle dicha cobertura para el caso de que el oferente resultare adjudicatario en la presente Licitación. Asimismo, el oferente deberá presentar una Declaración

Jurada de su capacidad para contratar el seguro ambiental exigible en el particular y de su compromiso a adoptar y desplegar en la prestación del servicio y/o ejecución de obra correspondiente, todas las medidas preventivas, recaudos ambientales y acciones necesarias para disminuir el eventual riesgo, de forma tal de asegurar la vigencia de la cobertura.

2. El Adjudicatario deberá acreditar la constitución del Seguro Ambiental Obligatorio, mediante la presentación de la póliza emitida por y los respectivos comprobantes de pago de la prima. El Seguro Ambiental Obligatorio deberá encontrarse vigente durante todo el Contrato. Se encontrarán cubiertos todos los siniestros cuya causa haya acontecido y se haya denunciado durante la vigencia de la póliza, en los términos establecidos por la reglamentación aplicable a la misma. En la póliza deberá indicarse que el Adjudicatario reviste el carácter de “Tomador” y que el “Asegurado” es el ESTADO NACIONAL y/o Estado Provincial y la ADMINISTRACIÓN DE INFRAESTRUCTURAS FERROVIARIAS SOCIEDAD DEL ESTADO

3. En orden a determinar la suficiencia de la garantía prevista en la citada norma para la recomposición del daño, se contemplan situaciones generales de riesgo, casos tipo y costos de remediación locales de conformidad con los términos establecidos por la reglamentación, sin considerar situaciones particulares que podrían originar aumento de los mismos, motivo por el cual, en el caso de superar niveles mínimos obligados en la póliza serán responsabilidad única del titular.

ARTÍCULO 25º. Multas.

1. Sin perjuicio de la aplicación de las penalidades previstas en los Artículos 107 y concordante del PBC, ADIF podrá aplicar las sanciones que se enuncian en el presente Artículo.

2. Una vez iniciados los trabajos, el Contratista no deberá registrar disminución en el ritmo de las obras de conformidad al Plan de Trabajos aprobado ni otros incumplimientos de gravedad en las obligaciones asumidas como así también falta de respuesta a las Órdenes de Servicio que se impartan desde la Inspección de Obra y/o el Comitente.

3. Ante la falta de cumplimiento de estas obligaciones como así también frente a la demora en la iniciación y/o terminación de los trabajos respecto de cada una de las etapas en que se subdivide la obra de conformidad al Plan de Trabajos aprobado, ADIF podrá imponer a la Contratista una multa equivalente al 0.5 ‰ (CERO PUNTO CINCO POR MIL) del precio total del Contrato redeterminado por cada día de retardo.

4. Para el caso que la Contratista hubiese recuperado el atraso indicado y se encuentre al día en el cumplimiento de sus obligaciones de conformidad al Plan de Trabajos vigente, ADIF podrá suspender la aplicación de la multa indicada precedentemente y/o dejarla sin efecto.

5. El incumplimiento del Plazo de Finalización de los trabajos implicará la aplicación de una multa equivalente al 1 ‰ (UNO POR MIL) del valor del contrato por día corrido de atraso.

-
6. En cualquier caso, si cada atraso alcanzara los Treinta (30) días corridos, ADIF estará en condiciones de intervenir en la obra con los recursos que considere necesarios, por sí o por terceros, para acelerar las tareas, sin perjuicio de las penalidades que correspondiera aplicar.
 7. Si el atraso alcanzara los Sesenta (60) días corridos, ADIF estará en condiciones de proceder a la rescisión del contrato en los términos del Artículo 98.1 inciso d) del PBC.
 8. En ningún caso, el monto total acumulado por aplicación de multas y/o penalidades superará el DIEZ POR CIENTO (10%) del monto del contrato.

ARTÍCULO 26º. Efectos jurídicos del llamado.

1. El Oferente y/o Adjudicatario reconoce el derecho de ADIF de dejar sin efecto la presente Licitación Pública en cualquier etapa del proceso, sin expresión de causa, ya sea en forma total o parcial, sin que ello de derecho a reclamo ni reembolso alguno de cualquier naturaleza contra ADIF y/o el ESTADO NACIONAL.



SECCIÓN 2 - DATOS DEL LLAMADO

Licitación Pública N° LP 17-ADIF-2018

OBRA: "INSTALACIÓN Y PUESTA EN SERVICIO DEL SISTEMA ATS EN VIA - ETAPA 1"

Presupuesto Oficial

NO INDICA

Plazos Previstos para la Obra:

NOVENTA (90) DIAS CORRIDOS desde la firma del Acta de inicio.

Tipo de licitación

De ETAPA UNICA.

Tipo de contratación

ART 8 PBC

Ajuste Alzado.

Fecha de Apertura y Lugar de Apertura.

ART 17 PBC

Lugar de Apertura: Ramos Mejía 1302 Piso 1°. Sala Auditorio.
Ciudad Autónoma de Buenos Aires.

Fecha de Apertura: La indicada en el llamado.

Variantes y Ofertas alternativas a la oferta básica

ART 18 PBC

Ver ARTÍCULO 7°

Incisos no aplicables del ART 19.

ART 19 PBC

Todos los incisos resultan aplicables

Garantía de Mantenimiento de Oferta.

ART19.5 PBC

Monto de la Garantía de Mantenimiento de Oferta Pesos Cuatrocientos mil (\$ 400.000).

En casos de UTE no resulta admisible presentar una garantía por cada integrante.

En caso, de una fianza bancaria a favor de ADIF deberá como mínimo: ser irrevocable, incondicional, prorrogable, pagadera a la vista y a primer requerimiento, constituida mediante el correspondiente documento afianzando al Oferente, emitidas por banco o institución financiera en el carácter de fiadores lisos, llanos y principales pagadores con renuncia a los beneficios de excusión, división e interpelación judicial previa al deudor, en los términos de los artículos 1584



y 1589 del Código Civil y Comercial de la Nación. Las fianzas emitidas por un banco extranjero deberán estar legalizadas y confirmadas por un banco local con domicilio en la República Argentina. En todos los casos, deberá preverse la jurisdicción de los Tribunales Federales en lo Contencioso Administrativo Federal de la Ciudad de Buenos Aires.

Adquisición del Pliego.

ART19.7 PBC

En el caso de que el Oferente sea una UTE o Consorcio será suficiente que un integrante adquiera el Pliego nombre del cual se extenderá el correspondiente recibo de adquisición.

El pliego es gratuito y según surge del llamado publicado deberá solicitarse instructivo para retiro del pliego al correo licitaciones@adifse.com.ar.

Visita a obra.

ART19.8 PBC

No se emitirán constancias de visita a obra. La visita se dará por acreditada con la pertinente declaración del Oferente.

Compre Argentino.

Integración mínima local requerida: SESENTA POR CIENTO (60%).

Carta de Crédito.

ART19.13 PBC

Se requiere el Acceso a Crédito acreditado solo si resultan insuficientes los Activos Corrientes para cumplir lo exigido en 21.1.g. y por un monto mínimo equivalente al faltante.

Equipamiento

ART19.21 PBC

El oferente deberá presentar el compromiso por escrito asegurando la disponibilidad del equipamiento y herramientas esenciales para la ejecución de la obra en tiempo y forma.

Materiales e insumos.

ART19.22 PBC

El oferente deberá presentar un compromiso por escrito asegurando la provisión en los plazos, cantidades y según las especificaciones indicadas de los materiales a cargo del Contratista.

En la oferta deberá estar incluido, para satisfacer este ítem, todos aquellos certificados o documentación respaldatoria que demuestren fehacientemente que los componentes y materiales vitales a utilizar cumplen con las normas que se exigen en este documento.



Entre estos, se destacan aquellos que deban cumplir normas y recomendaciones AREMA o JIS, productos con certificación SIL-4 o normas CENELEC.

Requisitos de admisibilidad de las Ofertas.

ART 20.1.g PBC

Para que pueda considerarse admisible una Oferta, deberá cumplirse también con los requisitos previstos en el artículo 20 inciso 1 del PBC, destacándose los siguientes valores mínimos:

Índice de Solvencia superior a Uno con Una Décima (1,1)

Índice de Liquidez superior a Uno con Una Décima (1,1)

Patrimonio Neto superior a Pesos Tres Millones (\$ 3.000.000)

Activos Líquidos (Activo Corriente- Pasivo Corriente) + Accesos a Crédito superior a Pesos Tres Millones (\$ 3.000.000).

Volumen Anual en Trabajos de Construcción superior a Pesos Treinta Millones (\$ 30.000.000).

Certificado de Capacidad en Obras de Ingeniería de RNCOP superior a Pesos Treinta Millones (\$ 30.000.000).

De conformidad a lo previsto en el art. 19.16 del PBC, en todos los casos el Oferente deberá acreditar:

- ✓ El oferente deberá acreditar experiencia en **Experiencia en obras de Naturaleza y Magnitud similar en los últimos Diez (10) años:** Se exige que la Empresa Oferente acredite una amplia experiencia en obras de señalamiento ferroviario en el ámbito nacional o internacional durante los últimos DIEZ (10) años que haya incluido el desarrollo de ingeniería y la instalación de sistemas de adecuaciones de señalamiento mecánico a eléctrico.
- ✓ Se deberá presentar la siguiente tabla a fin de enumerar los antecedentes: Obra, descripción, locación, línea ferroviaria, acta de inicio, fecha de puesta en servicio, monto de la obra, comitente, normas aplicadas al proyecto, componentes de los sistemas vitales utilizados, fojas de la documentación respaldatoria.
- ✓

| OBRA | DESCRIPCIÓN | LOCACIÓN | LÍNEA FERROVIARIA | ACTA DE INICIO | FECHA DE PUESTA EN SERVICIO | MONTO DE LA OBRA | COMITENTE | NORMAS APLICADAS AL PROYECTO | COMPONENTES DE LOS SISTEMAS VITALES UTILIZADOS | FOJAS DE LA DOCUMENTACIÓN |
|------|-------------|----------|-------------------|----------------|-----------------------------|------------------|-----------|------------------------------|--|---------------------------|
| | | | | | | | | | | |
| | | | | | | | | | | |
| | | | | | | | | | | |



- ✓ La documentación respaldatoria para la acreditación de experiencia de ambos ítems deberá incluir la descripción detallada de los alcances de cada proyecto, las actas de puesta en servicio de los sistemas integrales y las notas de conformidad de las operadoras ferroviarias correspondientes.
- ✓
- ✓ La experiencia requerida podrá ser acreditada por el propio Oferente o por alguna de las empresas integrantes de la UTE oferente, pero NO POR INTERMEDIO DE EMPRESAS SUBCONTRATISTAS NOMINADAS.
- ✓
- ✓ Dicha experiencia deberá acreditarse a través de obras o proyectos en los que la empresa haya sido la responsable directa NO reconociéndose la acreditación de experiencia a partir de obras o proyectos que haya subcontratado en forma integral o delegado en otra parte de una sociedad para las especialidades mencionadas.
- ✓ La empresa que acredite la experiencia será responsable de la firma del acta de liberación al servicio de las instalaciones para su uso en la explotación comercial del servicio ferroviario de transporte masivo de pasajeros.
- ✓ El Oferente podrá acreditar dicha experiencia a través de la casa matriz, empresas filiales y/o controladas, acreditando mediante documentación societaria y/o contable, debidamente certificada y legalizada por notario público, que el Oferente resulta ser controlante, en los términos del art. 33 inciso 1) de la Ley N° 19.550, de la filial que cuenta con la experiencia requerida y/o es titular del equipamiento exigido en la documentación licitatoria.
- ✓ Experiencia en obras Naturaleza y Magnitud similar en los últimos DIEZ (10) años: Se exige una obra masiva de infraestructura del transporte tipo ferroviaria, vial, gasoducto o hidráulica que haya alcanzado un ritmo de ejecución promedio total de PESOS Un Millón Quinientos Mil POR MES (**\$/MES 1.500.000, --**)
- ✓ El ritmo de ejecución promedio mensual requerido, se podrá acreditar mediante una obra de infraestructura ferroviaria. Los montos contractuales podrán actualizarse utilizando el tipo de cambio (dólar / pesos) vendedor del Banco Nación Argentina.
- ✓ Cuando el último ejercicio contable se encuentre cerrado con una anterioridad mayor a los SEIS (6) meses; el Oferente podrá acreditar los requisitos contables, mediante balance actualizado certificado por Contador Público Independiente con firma certificada por el Consejo Profesional de Ciencias Económicas.



Monto de los Seguros que debe contratar el Contratista

Por Responsabilidad Civil extracontractual y contra terceros: Pesos Tres Millones Quinientos mil (\$ 3.500.000)

Por accidentes personales de los integrantes de la Inspección de Obra: PESOS NOVECIENTOS MIL (\$ 900.000.-)

Seguro contra todo Riesgo de Obra por un monto equivalente al Monto Total del Contrato IVA incluido.

Monto de Garantía de Cumplimiento del Contrato

DIEZ POR CIENTO (10%) del Monto Total del Contrato IVA incluido.

Fondo de Reparación

ART 91 PBC

El Contratista podrá sustituir el CIENTO POR CIENTO (100%) de la suma retenida en concepto de fondo de reparación por alguna de las garantías previstas en el presente pliego, a satisfacción del Comitente. El Contratista podrá hacer uso de esta sustitución en cada certificación de la obra al mes de que se trate.

Plazo de Garantía de las Obras ejecutadas.

Según Sección 4.

Monto de la Garantía de Impugnación

ART 21 PBC

PESOS CIENTO MIL (\$ 100.000).

Se ejecutará de no prosperar la impugnación

Requisitos comunes para todas las garantías requeridas

Las garantías deben ser extendidas a favor de la ADMINISTRACIÓN DE INFRAESTRUCTURAS FERROVIARIAS SOCIEDAD DEL ESTADO (ADIFSE) sita en Av. Dr. José Ramos Mejía N° 1302, Piso 6° , CUIT N° 30-710695993 debiendo el asegurador o avalista constituirse el fiador en liso, llano y principal pagador, con expresa renuncia a los beneficios de excusión y división, identificar detalladamente los datos de la Licitación Pública y, en su caso, el Contrato, consignar corresponsalía, sucursal y/o constituir domicilio especial en la Ciudad Autónoma de Buenos Aires y someterse al Fuero Nacional en lo Contencioso Administrativo Federal de la Ciudad de Buenos Aires. Asimismo, la firma inserta de representantes y/o responsables y/o apoderados de la compañía aseguradora y/o entidad bancaria deberá contar con su respectiva certificación y legalización por Escribano Público, en caso de corresponder.



Las garantías quedan sujetas a la revisión de ADIF quien podrá devolverlas a su solo juicio en caso de no considerarlas satisfactorias, sin derecho a reclamo y/o reembolso alguno a favor del Oferente y/o Adjudicatario.

Domicilio de ADIF. Indicación de correo electrónico.

El domicilio constituido por ADIF es Av. Dr. J. M. Ramos Mejía N° 1302 – Planta Baja - Ciudad Autónoma de Buenos Aires. Las presentaciones, notificaciones y demás comunicaciones que se cursen a ADIF deberán efectuarse de Lunes a Viernes de 10 a 16 horas por ante la Mesa de Entrada, Salida y Archivo de ADIF (Planta Baja).

El Oferente deberá denunciar con carácter de declaración jurada y en forma escrita una dirección de correo electrónico dentro del plazo de TRES (3) días hábiles de adquirido los Pliegos que rigen el llamado, en los términos del artículo 11 del PBC. Asimismo, el Oferente presta conformidad sin condicionamiento alguno para que ADIF pueda formalizar por ese medio todas las notificaciones que se realicen durante la tramitación de la presente Licitación Pública.

SECCION 3 Y SECCION 4

INSTALACIÓN Y PUESTA EN SERVICIO DEL SISTEMA ATS EN VIA - ETAPA 1

SECCIÓN 3. ALCANCE DE LA CONTRATACIÓN

3.1. INTRODUCCIÓN – MARCO GENERAL

El presente documento tiene por objeto determinar las especificaciones técnicas correspondientes a la obra de **"INSTALACIÓN Y PUESTA EN SERVICIO DEL SISTEMA ATS EN VIA - ETAPA 1"**, las cuales deberán ejecutarse de acuerdo a lo establecido en el presente Pliego.

La presente obra conforma el proyecto de ADIFSE correspondiente a la implementación de un SISTEMA DE DETENCIÓN AUTOMÁTICA DE TRENES (ATS) en toda la red ferroviaria del Área Metropolitana de Buenos Aires (AMBA). Cuyo objetivo es la protección automática que garantice el frenado de las formaciones de los trenes al traspasar una señal a peligro, llevando la seguridad de la operación a un estado superior.

El ATS corresponde al proveedor Nippon Signal, el cual se halla instalado en el resto de la Línea Roca, tratándose de un sistema de control puntual, utilizado como apoyo para salvaguardar la seguridad de los pasajeros.

El sistema se constituye por equipos de tierra distribuidos a lo largo de la vía y equipos de abordaje instalados en el material rodante.

El sistema ATS en tierra está compuesto por las bobinas resonantes, cobertores, herrajes, cable de interconexión y cajas de relevadores de control, los cuales se encuentran vinculados a los aspectos de la señal.

La bobina resonante se encuentra ubicada en la vía, a unos 2 metros aproximadamente delante de la señal. La información transmitida por el equipamiento de vía al equipo de abordaje se corresponderá con el aspecto de la señal.

3.2. OBJETO Y ALCANCE DEL PROYECTO

3.2.1. OBJETO

En términos generales la presente obra tiene por objeto la instalación y puesta en servicio del SISTEMA DE DETENCIÓN AUTOMÁTICA DE TRENES (ATS) DE VIA en el sector HUDSON - LA PLATA de la LINEA GENERAL ROCA.

Los trabajos que se licitan comprenden la mano de obra, plantel, equipos, herramientas y provisión de elementos necesarios para la instalación y puesta en marcha del sistema de ATS en tierra, el cual comprende las bobinas resonantes, cajas de relevadores de control, herrajes para el anclaje de la bobina al patín del riel, cobertor, la conexión entre la bobina y caja de relevadores y entre dicha caja y la señal.

Los trabajos se llevarán a cabo en la Línea Roca, Ramal La Plata vía Quilmes en el tramo comprendido HUDSON - LA PLATA de la LINEA GENERAL ROCA.

3.2.2. ALCANCE

De lo expresado se desprende que es necesaria la intervención sobre la infraestructura civil y del señalamiento existente, a saber:

- Para la instalación del sistema ATS:
 - Señales eléctricas indicadas en el Anexo I,
 - Salas técnicas de lógica de control/enclavamiento eléctrico,

Las tareas a realizar para la instalación del sistema ATS por el contratista incluyen:

- Provisión de bases, poste y herrajes necesarios requeridas para la instalación de la caja de relevadores de cada señal, incluidos toda la bulonería, accesorios y caños de acometidas de H°G° a la caja de relevadores,
- Provisión e instalación de protecciones mecánicas para las bobinas en vía (incluidos bulonería y accesorios requeridos para el anclaje a los durmientes) en PRFV (Plástico Reforzado con Fibra de Vidrio),
- Montaje de bobinas resonantes mediante sus herrajes de fijación,

- Interconexión del conjunto de ATS con los contactos de los relevadores de aspectos de las señales existentes,
- Zanjeo y tendido de cables de la bobina resonante a la caja de relevadores,
- Zanjeo y tendido de cables desde la señal a su caja de relevadores ATS (en caso de que el existente sea insuficiente deberá proveer e instalar el mismo).

3.2.3. OTRAS TAREAS A REALIZAR

El alcance de la obra comprende, además:

- Ensayos y puesta en servicio,
- Todo otro suministro y/o presentación no expresamente indicados en estas especificaciones y/o documentación técnica entregada al Contratista por la Inspección de Obra y/o sus representantes que resulten necesarios para la correcta y completa ejecución de los trabajos, el adecuado funcionamiento de las instalaciones a proveer, la capacitación del personal y el mantenimiento predictivo, preventivo y correctivo de todas las instalaciones suministradas en concordancia con los requerimientos del Contrato desde el acta de inicio hasta la recepción definitiva de la obra, aun cuando en los citados documentos no se mencionen ni representen todos los detalles y elementos necesarios a tal efecto.

El sistema constructivo propuesto deberá contemplar que durante su implementación las instalaciones existentes seguirán en servicio hasta la puesta en servicio del nuevo equipamiento provisto. Por lo tanto, el desarrollo de la ingeniería y plan de trabajos deberá contemplar en todo momento que la Operación no se verá afectada minimizándolas afecciones al servicio de pasajeros.

3.3. CONDICIONES IMPUESTAS PARA EL TRABAJO

Los trenes que actualmente circulan por el sector objeto de esta especificación poseen tracción Eléctrica de 25KVA 50 Hz alimentados por catenaria y tracción Diesel-Eléctrica que operan en vía doble con circulación ascendente y descendente cuya trocha es de 1676 mm.

3.3.1. CONDICIONES GENERALES

El proyecto y toda ingeniería requerida en la obra junto a los ensayos de puesta en servicio (del sistema ATS) deberán estar avalados por el REPRESENTANTE TÉCNICO de la contratista, que deberá ser un profesional (ingeniero electrónico, ingeniero electromecánico, ingeniero electricista, ingeniero en telecomunicaciones, ingeniero en robótica o afines) con matrícula habilitante y vigente durante el transcurso de la obra hasta la firma de la recepción definitiva. Dicho profesional deberá ser presentado en la oferta junto con su Currículum Vitae. El oferente deberá presentar la nominación, aceptación y Currículum Vitae del representante técnico propuesto. La aceptación del profesional propuesto por el oferente quedará únicamente a criterio de ADIFSE.

El cronograma de ejecución de la obra se deberá ajustar al plazo de obra. No se aceptarán argumentos de demora imputables a inconvenientes en la importación de equipos, materiales, etc.

3.3.2. CONDICIONES DE TRABAJO

Toda falta de iluminación, calefacción, refrigeración u otras condiciones adversas de trabajo no podrá en ningún caso justificar la suspensión de los trabajos o la producción de eventuales demoras en la ejecución de los mismos. El Contratista deberá instalar provisoriamente, a su costa y con la autorización previa de la Inspección de Obra, todos los equipos de apoyo necesarios para la correcta y completa ejecución de los trabajos.

El proyecto, fabricación, embalaje, transporte, manipuleo, montaje, desmontaje, ensayos y pruebas deberán ser llevados a cabo por el Contratista de manera tal de evitar accidentes, daños o riesgos para su personal y el personal de terceros afectado a la obra, así como también para el del Comitente y en los casos que correspondiera, del público usuario. Asimismo, será responsable de cualquier daño que pudiera producirse en las instalaciones del Comitente y sobre el medio ambiente durante el lapso que dure la obra (hasta la firma de la recepción definitiva).

Los vehículos y/o equipos necesarios para la ejecución de los trabajos estarán a total cargo del Contratista.

3.3.3. ZONAS Y PERIODO DE TRABAJO

Se pone en conocimiento de los Oferentes que parte de los trabajos se efectuará dentro de la zona operativa ferroviaria, pudiendo producirse la circulación de trenes en algunos sectores afectados a las tareas durante la realización de la obra.

Las zonas y horarios de trabajo serán convenidos con la Inspección de Obra de modo tal de no alterar el normal servicio de trenes ni las actividades de carácter operativo que se llevan a cabo en dependencias del Comitente.

Se deberá considerar para los trabajos que requieran interrupción del servicio que los mismos deberán ser efectuados en horario nocturno con una ventana de tiempo de entre DOS (2) y TRES (3) horas.

Los trabajos que requirieran ocupación de vías deberán ser comunicados por el Contratista a la Inspección de Obra mediante un programa semanal el cual se debe presentar con 4 días de antelación, no pudiendo dar inicio a los mismos hasta tanto cuente con la autorización fehaciente de la Inspección de Obra para hacerlo. Se hace notar que toda ocupación parcial y/o temporaria del gálibo ferroviario con máquinas o equipos será considerada también ocupación de vía.

La citada notificación será efectuada por el Contratista sólo a título de comunicación de las tareas a ejecutar, no implicando conformidad ni autorización alguna para iniciar los trabajos hasta tanto la Inspección de Obra emita su permiso expreso para ello y el Contratista haya tomado las respectivas medidas de seguridad.

En general, los trabajos de montaje de equipos en vía se llevarán a cabo de noche, fuera del horario de circulación normal de trenes y de acuerdo con el cronograma convenido a tal efecto con la Inspección de Obra.

La necesidad de apelar a estas condiciones especiales de trabajo no implicará modificación alguna en el precio convenido para la obra, razón por la cual esta circunstancia deberá ser tenida en cuenta por el Oferente, quien asimismo deberá prever que durante el desarrollo de los trabajos nocturnos será necesario disponer de iluminación, seguridad y demás medios de apoyo conducentes a su normal ejecución.

Al finalizar los trabajos nocturnos, y previo al comienzo del servicio, las instalaciones existentes deberán encontrarse de nuevo en su estado de funcionamiento normal.

El resto de las actividades podrá realizarse en horario diurno siempre y cuando no afecte la operatividad y seguridad del servicio, debiendo acordarse con la Inspección de Obra cuáles tareas se encuentran dentro de esta calificación y, en todos los casos, luego de realizadas las mismas, el sistema deberá quedar restablecido en su funcionamiento normal hasta tanto sea dispuesta la desafectación definitiva de los equipos involucrados.

La Inspección de Obra autorizará individualmente el inicio de las tareas en cada frente de obra, no admitiéndose la realización simultánea de actividades en más de tres sectores en lo que respecta a la parte constructiva de los trabajos, mientras que tal restricción no operará en lo que refiere a tareas de carácter complementario, tales como limpieza, pintura, adecuación de sitios, desmalezamiento, etc.

Asimismo, deberá considerar que la zona de vía podrá ser objeto de otros trabajos realizados por el Comitente u otros Contratistas y de la circulación de trenes y otros vehículos. En lo que respecta a tales circunstancias, el Contratista deberá ajustarse estrictamente al programa que establecerá el tiempo útil destinado a los trabajos que le competen.

El Contratista no podrá invocar la realización simultánea de otros trabajos por parte de terceros o del propio Comitente, ni las consecuencias que de ello resulten, para reclamar la prolongación del plazo de obra ni ningún tipo de resarcimiento.

Cuando se efectúen trabajos cuya realización tuviera incidencia fuera de la zona operativa ferroviaria, pero causara entorpecimiento u obstrucción del tránsito vial o peatonal, como es el caso de los trabajos en cruces a niveles ferroviarios o peatonales, el Contratista tomará las medidas necesarias para no interrumpirlo o, al menos, minimizar los efectos de tales interferencias.

Si a tales efectos fuera necesario desviar el tránsito vial o peatonal, el Contratista construirá a su costa variantes de circulación, pasos provisorios y/o cruces que se acordaran con la Inspección de Obra, el responsable vial y/o las autoridades municipales de la localidad.

Estos desvíos deberán ser señalizados a plena satisfacción de la Inspección de Obra, asegurándose su eficacia con todas las advertencias para orientar y guiar el tránsito hacia los mismos, tanto de día como de noche, para lo cual, en este último caso, serán absolutamente obligatorias las indicaciones luminosas.

El Contratista será el único responsable por los accidentes que se produjeran sobre estos desvíos o sus adyacencias si se comprueba que hubieran ocurrido por causas de señalización o precauciones deficientes o diferentes de las dispuestas por la Inspección de Obra a tal efecto.

Todas las condiciones que se exigen son de carácter permanente mientras dure la ejecución de los trabajos en los sitios afectados y/o la Inspección de Obra así lo indique.

3.3.4. LIMPIEZA.

Se advierte al Contratista que no existirá personal asignado por el Comitente para la limpieza de los locales técnicos durante la ejecución de los trabajos. En tal sentido, el Contratista deberá adoptar las medidas necesarias que luego de las intervenciones diarias que realicen mantengan la limpieza de la unidad y sector de trabajo.

3.4. RECAUDOS DE CARÁCTER OPERATIVO

Habida cuenta de que parte de los trabajos se efectuarán en zona operativa ferroviaria y podrán desarrollarse durante el horario de circulación de trenes o maniobras eventuales, el Contratista tomará los recaudos necesarios para no afectar la diagramación de los servicios ferroviarios ni las condiciones de seguridad establecidas para los mismos, para los usuarios y para su propio personal afectado a los trabajos.

A tal efecto, deberá dar cumplimiento a todas las prescripciones establecidas en el REGLAMENTO INTERNO TÉCNICO OPERATIVO de ferrocarriles durante la ejecución de las tareas, sin perjuicio de las normativas de seguridad y/o reglamentarias que se indicaran en el Pliego, o las instrucciones que fueran oportunamente impartidas por la Inspección de Obra.

Será obligación del Contratista indicar con señales adecuadas, y de noche, con luces y/o medios idóneos, todo obstáculo en la zona de vía donde exista peligro o riesgo de accidente.

La señalización y/o colocación de luces de peligro alcanzará tanto a la zona de trabajos y/o instalaciones conexas cualquiera sea su ubicación, como también a implementos, equipos y/o maquinarias transitoriamente depositados en la zona operativa.

Todas las circulaciones, depósitos, galpones, tinglados y en general todas las construcciones destinadas a servir como oficinas, almacenes, talleres, vestuarios, comedores, cocinas y recintos sanitarios, serán instalados, señalizados, protegidos y además mantenidos por el Contratista en perfecto estado de limpieza, orden y conservación.

En áreas públicas de estaciones se tomarán las medidas de precaución reglamentarias en el área pública de las estaciones y en todas aquellas zonas con movimiento de personas que resultaran afectadas por la obra donde existiera el riesgo de que se produjeran accidentes.

Deberá extremar los cuidados para no obstruir o entorpecer el paso en las salidas de emergencia.

En cada lugar de trabajo deberá instalar la señalización necesaria como carteles, caballetes, luces, vallas, conos, alarmas sonoras, etc.

El Contratista deberá evitar de elementos con presencia de aristas, rebabas, filos cortantes, salientes o cualquier otra característica que ofrezca peligro a las personas dentro de las áreas públicas de las estaciones.

Se prohíbe la estiba o depósito de materiales de cualquier naturaleza, en particular tóxicos, combustibles, corrosivos o contaminantes en zonas públicas de estaciones y/o zona operativa ferroviaria, salvo en los espacios destinados a tal fin.

El Contratista será el único responsable de los accidentes que se produjeran si se comprueba que hubieran ocurrido por causa de señalización o precauciones deficientes o distintas de las dispuestas por la Inspección de Obra.

3.5. RELEVAMIENTO.

A los fines de evaluar la calidad y magnitud de los trabajos objeto del presente concurso, ampliar detalles, salvar cualquier error u omisión que pudiera contener la información oficial disponible y esta documentación, y tener en cuenta en su cotización todas las tareas y provisiones necesarias para que los trabajos objeto del presente concurso cumplan con la finalidad requerida, el Oferente deberá efectuar un reconocimiento completo de la infraestructura ferroviaria necesaria y las instalaciones que serán afectadas por las obras, el que además servirá, de ser adjudicado, para prevenir cualquier daño a los equipamientos, conducciones de todo tipo, edificios y construcciones existentes, el cual será de su absoluta responsabilidad. La sola presentación de la oferta implica el conocimiento de los lugares en que se desarrollará la obra y los pormenores técnicos para su correcta y completa ejecución.

En razón de que la información brindada por el Comitente reviste carácter puramente enunciativo, el Oferente deberá contrastar los datos consignados en la documentación técnica que se le entregue con los resultantes de su relevamiento, a los fines de realizar los ajustes necesarios en el cómputo correspondiente

3.6. MATERIALES A PROVISTOS POR EL COMITENTE:

Los materiales provistos por el comitente serán:

- Bobinas resonantes ATS con su cable correspondiente,
- Herrajes para fijación de bobina al patín del riel,
- Caja de relevadores para las bobinas resonantes,

Todo suministro de materiales del Comitente al Contratista se realizará según lo indique la inspección de Obra, efectuando entregas de acuerdo a las necesidades del Plan de Trabajo, quedando tales entregas debidamente documentadas. El contratista será responsable del traslado, almacenamiento y custodia de todos los materiales que le sean entregados hasta tanto sean instalados en su ubicación definitiva.

3.7. MATERIALES A PROVEER POR EL CONTRATISTA

Los materiales provistos por el contratista serán:

- Postes y bases para montaje y herrajes de fijación para caja relevadores o control de cotejador de ATS,
- Protecciones mecánicas de PRFV (Plástico Reforzado con Fibra de Vidrio) para las bobinas resonantes de vía y de los cotejadores junto con sus accesorios para el montaje,
- Cables de alimentación, comando y señal necesarios,
- Identificadores de cables mediante dígitos plásticos y tubos porta dígitos.
- Bulonería varía.
- Fuentes de alimentación de 24 VCC, sistema de reserva con una autonomía de 8 hs y tableros de protección eléctrica,
- Sistema de Puesta a Tierra,
- Todo otro suministro y/o prestación no expresamente indicados en estas especificaciones y/o documentación técnica entregada al Contratista por la inspección de obra y/o sus representantes que resulten necesarios para la correcta y completa ejecución de los trabajos en concordancia con los objeto del Contrato desde el acta de inicio hasta la recepción Definitiva de la obra, aun cuando en los citados documentos no se mencionen ni representen todos los detalles y elementos necesarios a tal efecto.

3.7.1. CONDICIONES GENERALES

En general los materiales a proveer por el contratista deberán ser inalterables y de gran resistencia al envejecimiento.

Se estudiará en cada caso en particular la materialidad de armarios contenedores. Deberán tomarse todas las precauciones necesarias a los efectos de que no sufran deterioro alguno como consecuencia de las vibraciones originadas por la propia circulación de trenes.

Todos los materiales y componentes, así como también los métodos de fabricación y utilización de los mismos, estarán de acuerdo con:

- las normas y recomendaciones internacionales de aplicación en ferrocarriles, en particular las indicadas en el presente documento.
- las prescripciones de aplicación en los ferrocarriles del país de origen de los equipamientos, con la condición de que dichas prescripciones no estén en contradicción con las de la presente especificación, ni con las del punto anterior.

- todos los desarrollos tecnológicos deberán responder a los mismos criterios que aquellos impuestos para provisiones de igual naturaleza existentes en otras instalaciones llevadas a cabo por el Contratista y/o proveedor de los principales materiales de los sistemas de protección automática de trenes en otras partes del mundo.
- todas las conexiones se harán según los principios y numeración existentes en el ferrocarril, o en su defecto, a la que establezca a tales fines la Inspección de Obra.
- todas las unidades de equipamiento serán montadas en tableros, armarios y/o bastidores desarrollados y fabricados para cada caso en particular.

3.7.2. CONDICIONES AMBIENTALES

El Contratista debe asegurarse de que todos sus equipos funcionen en forma enteramente satisfactoria bajo las condiciones de trabajo ligadas a los emplazamientos que les están reservados, aún si esas condiciones de trabajo no están precisadas en las presentes especificaciones técnicas.

Las condiciones actuales estimadas para cada lugar son las indicadas a continuación:

| Lugar | Temperatura [°C] | Humedad % |
|-------------------------|------------------|-----------|
| Estación, local técnico | De 5 a +50 | 10 a 100 |
| Zona Vía | De -10 a +100 | 10 a 100 |

El equipamiento propuesto debe ofrecer plena fiabilidad de funcionamiento con convección natural del aire y sin necesidad de climatización.

En el caso de los componentes diseminados en la zona de vías, éstos deberán tener una disipación térmica tal que les permita soportar un funcionamiento sin ventilación forzada ni climatización bajo las condiciones de temperatura y humedad imperantes en su lugar de emplazamiento.

Asimismo, deberán contar con la adecuada protección mecánica IP, definida por la norma IEC 60529, para evitar el ingreso a los alojamientos de los mismos de todo cuerpo extraño, polvo, depósitos metálicos, etc. y el adecuado acabado superficial que les permita soportar la acción

de los rayos ultravioletas y de los agentes corrosivos habitualmente presentes en la zona de vías donde se llevarán a cabo los trabajos.

Deberán preverse, en acuerdo con la Inspección de Obra, todas las medidas necesarias para prevenir hechos de robo, hurto o vandalismo, implementando a tal fin las protecciones mecánicas o soluciones más apropiadas para cada caso.

3.7.3. PERTURBACIONES

El Contratista será responsable y tomará todas las medidas que resulten necesarias para que sus equipos no perturben ni sean perturbados por conducción, inducción o radiación producida por instalaciones del Comitente o de terceros, en particular:

- las instalaciones de seguridad,
- las instalaciones cruzantes o paralelas a la traza ferroviaria de comunicaciones, energía, fluidos, etc. del ferrocarril o de terceros debidamente autorizados, existentes al momento de elaboración de la oferta,
- Alimentación eléctrica para tracción de 25 KV de C.A. 50 Hz.

3.8. EQUIVALENCIAS.

Para el caso de que estas especificaciones mencionen determinada marca, tipo o modelo precedido por el aditamento "tipo", o seguido por alguno de los aditamentos "o similar", "o equivalente", se aclara que la marca, tipo o modelo citados, lo son al sólo objeto de complementar la especificación en el sentido del nivel mínimo de calidad pretendida. En estos casos, la determinación del carácter "equivalente" o "similar" queda reservada al exclusivo juicio de la Inspección de Obra.

3.9. CARACTERÍSTICAS DE LOS SUMINISTROS.

Dentro del marco de su propuesta, el Oferente deberá suministrar el máximo de elementos de apreciación que permitan al Comitente hacerse una idea clara y acabada sobre el carácter probado y seguro del equipamiento ofrecido y las referencias de su utilización en administraciones ferroviarias de primer nivel y la experiencia del mismo para la ejecución de obras de esta naturaleza.

El conjunto de los suministros será de tipo modular y basado en estándares abiertos, de manera tal que permita cómodamente expansiones de la red; el Oferente deberá demostrar que la instalación por él propuesta es completamente escalable.

No se admitirán prototipos ni equipamientos que no hayan sido utilizados de manera exitosa en administraciones ferroviarias de magnitud por lo menos igual a la que es objeto de la presente especificación, ello, debidamente certificado. Quedando a solo criterio de ADIFSE la aceptación de una propuesta alternativa de acuerdo a las necesidades y funcionalidades requeridas en cada caso.

3.10. RESPONSABILIDAD DEL CONTRATISTA RESPECTO DE MATERIALES Y SUMINISTROS.

El Contratista será el responsable por la pérdida, robo, hurto o deterioro de los materiales, herramientas, equipos e instalaciones afectados a la obra, propios o ajenos, que estuvieran bajo su responsabilidad, cuidado o custodia, incluidos los producidos de obra, si los hubiere.

El contratista ante cada recepción de material por parte del comitente deberá presentar a este, un seguro de caución por acopio de materiales por el valor del material.

En particular ante la pérdida, robo, hurto o deterioro de los materiales de los equipos de ATS entregados por el comitente, el contratista inmediatamente realizará la orden de compra al proveedor del equipo bajo los códigos aprobados por el comitente. Así mismo deberá respaldar la compra con la siguiente documentación: factura comercial, recibo de pago y toda otra documentación necesaria para la importación y que demuestre las fechas de entrega. Todos los gastos incurridos en este ítem corren a cuenta del contratista.

Dicho material debe quedar bajo guarda y custodia del contratista, proveyendo seguridad durante las 24 has durante el acopio en la obra

Asimismo, será el responsable de acondicionar los emplazamientos para el almacenamiento y la salvaguarda de los citados suministros, tanto en depósitos propios como del Comitente, si éste los hubiera provisto, adoptando las medidas necesarias para prevenir los efectos de la temperatura, humedad, vibraciones, interferencias electromagnéticas, polvo, depósitos

metálicos, elementos contaminantes, corrosivos, insectos, roedores, etc. durante todo el período de la obra.

El contratista estará a cargo de todos los costes de logística, transporte, carga y descarga de todos los embarques de los materiales provistos por el comitente desde el lugar de origen (Puerto de Buenos Aires o Aeropuerto dentro de AMBA) que indique la IO hasta el almacén del comitente. Lugar donde se realizará la clasificación del material y posterior entrega al contratista de la cantidad asignada para la instalación y puesta en servicio en el sector objeto de la obra.

Por lo que el oferente deberá incluir en su oferta la logística, transporte, carga y descarga de los materiales desde el Almacén del comitente al Almacén propio del contratista.

3.11. PLAN DE OBRAS Y SECUENCIA DE EJECUCION DE TAREAS

El plan de trabajos deberá adecuarse al cronograma de embarque el cual se entregará luego de la orden de inicio. Así mismo el plan de trabajo será consensuado con los operadores.

El contratista deberá asegurar la dotación requerida para la ejecución de la obra en el plazo estipulado.

Ciertos trabajos serán nocturnos con una ventana horaria de entre DOS (2) y TRES (3) horas y convenido por la Inspección de Obra de modo tal de no alterar el normal servicio de trenes ni las actividades de carácter operativo.

3.12. GESTIONES ANTE TERCEROS.

El Contratista deberá realizar por su cuenta y a su costa todos los trámites que resultaran necesarios ante los prestadores de servicios públicos y/o privados y/u organismos municipales, provinciales o nacionales, en el caso de que algunos de los trabajos o suministros por él realizados requirieran algún tipo de licencia o autorización o afectaran instalaciones de dichas empresas o reparticiones públicas, con la suficiente antelación a fin de evitar demoras o interrupciones en los trabajos.

En tal sentido queda expresamente establecido que no se admitirá la prolongación del plazo fijado para la realización de la obra como consecuencia de eventuales demoras incurridas por la realización de los trámites antedichos.

Estarán a cargo del Contratista todas las gestiones pertinentes ante los mencionados entes a los efectos de coordinar la solución de eventuales interferencias, incluyendo el pago de los aranceles que correspondieren y la confección de la documentación técnica que fuese requerida a tales fines.

3.13. REQUERIMIENTOS DEL SISTEMA DE GESTIÓN DE LA CALIDAD, Y ESPECIFICACIONES TÉCNICAS SOCIO-AMBIENTAL Y SEGURIDAD E HIGIENE.

El Contratista y sus subcontratistas, si los hubiere, deberán dar estricto cumplimiento en la ejecución de la obra a las pautas de Control de la Calidad y reglamentaciones en materia Socio-Ambiental y de Seguridad e Higiene.

El alcance de la presente obra se regirá por las Normativas aplicables en todos los aspectos relacionados con el cumplimiento de los estándares de calidad y disposiciones para la protección del medio ambiente estipulado y detallado en la Sección 7 -. REQUERIMIENTOS DEL SISTEMA DE GESTION DE LA CALIDAD, AMBIENTAL, SOCIAL Y DE SEGURIDAD E HIGIENE PARA LA EJECUCIÓN DE LAS OBRAS, correspondiente a los requerimientos, normativa y marco técnico dentro del cual se deberán desarrollar las obras a ejecutar.

El Contratista deberá ejercer durante el periodo de ejecución de la obra, la función de calidad, verificar los materiales incorporados, incluyendo la buena realización de todos los ensayos que sean necesarios, así como también los controles necesarios sobre todas las actividades operativas, deberá garantizar la calidad de la obra y sentar precedentes con el fin de facilitar los programas de mantenimiento futuro de las mismas.

En dicha Sección y sus Anexos se especifican todos los requisitos y términos de referencia para cumplimentar con el Itemizado listado a continuación:

1. Análisis de Riesgos y Plan de Gestión Ambiental (PGA) - Plazo de Entrega: 30 días corridos desde la orden de inicio.

2. Plan de Gestión y Control de la Calidad (PGC) - Plazo de Entrega: 30 días corridos desde la orden de inicio.
3. Programa de Seguridad (PdS) - Plazo de Entrega: 20 días corridos (previo al inicio de los trabajos).

SECCIÓN 4 – ESPECIFICACIONES TÉCNICAS

4.1. OBJETO

La presente obra tiene por objeto la instalación y puesta en servicio del sistema de detención automática de del SISTEMA DE DETENCIÓN AUTOMÁTICA DE TRENES (ATS) DE VIA en el sector HUDSON - LA PLATA de la LINEA GENERAL ROCA.

El presente documento describe las y especificaciones técnicas que el contratista deberá cumplir durante la ejecución de la obra hasta su recepción definitiva.

4.2. DEFINICIONES Y ABREVIACIONES

- ADIF: Administración de Infraestructura Ferroviaria Sociedad del Estado.
- AREMA: American Railway Engineering and Maintenance of Way Association
- Armario (o Gabinete): Estructura metálica compuesta por paredes laterales y puertas de acceso frontal y/o trasero que contiene elementos del sistema montados en forma aislada o sobre bastidores, guías y conducciones de cables.
- Aspecto: Color que presenta una señal que transmite a un vehículo ferroviario una información relacionada con autorización de movimiento.
- ATS: Automatic Train Stop (Parada Automática del Tren).
- Bastidor (o Rack): Estructura metálica que soporta módulos o plaquetas electrónicas.
- CENELEC: Comité Europeo de Normalización Electrotécnica.
- Cronograma de Ejecución (o Plan de Trabajos): Documento que especifica en tiempo y forma las tareas a realizar con motivo de la obra aprobado por el Comitente, que indica la secuencia y ritmo de ejecución de la obra.
- Disponibilidad: Es la probabilidad de un sistema de estar en condiciones de funcionamiento en un momento dado o durante un intervalo de tiempo especificado y en condiciones establecidas, suponiendo que se faciliten los recursos externos requeridos.
- Distribución: Un proceso mediante el cual los elementos RAMS de un sistema se subdividen entre los diferentes componentes que abarca el sistema a fin de proporcionar objetivos individuales.
- DMU: Material Rodante, Unidades Múltiples de tracción Diésel.

- EMU: Material Rodante, Unidades Múltiples de tracción Eléctrica
- EB: Freno de Emergencia.
- Enclavamiento: Relación de dependencia entre la posición de los dispositivos de accionamiento de aparatos de vía, barreras, señales, etc., que deben ser accionados en un determinado orden con el objeto de garantizar la seguridad de la circulación mediante la posición adecuada de todos los aparatos de vía y de las señales de una estación o puesto, impidiendo movimientos peligrosos para el recorrido de una circulación autorizada.
- Enclavar: Supeditar el movimiento de un aparato, aguja, señal, etc. a otro por medio de un sistema de enclavamiento.
- Fail Safe: Característica de un sistema, subsistema o circuito que asegura que en caso de falla del equipamiento, falla humana o influencia externa, éste pase a su condición más restrictiva.
- Fallo de causa común: Un fallo que es el resultado de uno o varios sucesos que ocasionan la coincidencia de estados de fallo de dos o más componentes que conducen a que un sistema no realice la función requerida de él.
- Fallo dependiente: El fallo en un conjunto de sucesos, cuya probabilidad no puede expresarse como el simple producto de las probabilidades incondicionales de cada uno de los sucesos por separado.
- FAT: Factory Acceptance Test. Ensayos de aceptación de producto en planta.
- FE: Freno de Emergencia.
- FS: Freno de Servicio.
- HA: Hormigón Armado.
- HG: Hierro Galvanizado.
- IdO: Inspección de obra.
- IO: Inspección de obra.
- JRIS: Norma de la Asociación de Industria Ferroviaria de Japón
- Layout: Disposición de equipamientos en un determinado emplazamiento.
- Mantenibilidad: La probabilidad de que una acción dada de mantenimiento activo, correspondiente a un elemento en unas condiciones de utilización dadas, pueda ser llevada a cabo en un intervalo de tiempo cuando el mantenimiento se realiza en determinadas condiciones, procedimientos y recursos establecidos.
- Mantenimiento: La combinación de todas las acciones técnicas y administrativas, incluidas las acciones de supervisión, destinadas a mantener

un producto en un estado en el que pueda realizar una función requerida, o a devolverlo a dicho estado.

- **Mantenimiento Correctivo:** El mantenimiento realizado después de la identificación de un defecto y destinado a poner un producto en una condición en la que pueda realizar una función requerida.
- **Mantenimiento Predictivo:** El mantenimiento que permite detectar desvíos en el desempeño normal de funcionamiento de las instalaciones y equipamientos del sistema, comparando a través de su monitoreo en tiempo real, los principales parámetros de funcionamiento con los especificados.
- **Mantenimiento Preventivo:** El mantenimiento llevado a cabo a intervalos predeterminados o de acuerdo con criterios prescriptos y destinados a reducir la probabilidad de fallos o la degradación del funcionamiento de un elemento.
- **Modo de fallo:** Los resultados predichos u observados de una causa de un fallo en un elemento especificado con relación a las condiciones de funcionamiento en el momento del fallo.
- **MR: Material Rodante.**
- **NB: Freno de Servicio.**
- **Nivel de Integridad de la Seguridad (SIL):** Uno de los varios niveles discretos definidos para especificar los requisitos de integridad de la seguridad de las funciones de seguridad que se asignen a los sistemas relacionados con la seguridad. El Nivel de Integridad de la Seguridad que tenga la cifra más alta cuenta con el nivel más elevado de integridad de la seguridad.
- **Plan de Trabajos:** Ver Cronograma de Ejecución.
- **Política de mantenimiento:** Una descripción de la interrelación entre los escalones de mantenimiento, los niveles establecidos en contrato y los niveles de mantenimiento que hayan aplicarse para el mantenimiento de un elemento.
- **Puesta en servicio:** Un término colectivo referido a las actividades emprendidas a fin de preparar un sistema o producto antes de demostrar que cumple con sus requisitos especificados.
- **Redundancia:** Adición de información, recursos de hardware, de software o de tiempo, para satisfacer requisitos de confiabilidad o disponibilidad del sistema.
- **Reparación:** La parte del mantenimiento correctivo en la que se realizan acciones manuales sobre un elemento.
- **Restauración:** El evento que se da cuando un elemento recupera la capacidad de realizar una función requerida después de un defecto.

- Riesgo: La tasa probable de ocurrencia de un peligro que ocasione daño, y el grado de severidad de dicho daño.
- Riesgo tolerable: Es el nivel máximo de riesgo de un producto que resulta aceptable para la Autoridad Ferroviaria.
- Sala o local técnico: Cuarto localizado en las estaciones o sus cuadros donde son instalados los equipos.
- Salida de emergencia: Región que vincula la zona operativa con el exterior a ésta, que tiene por objeto facilitar el ingreso o egreso del público usuario, personal o equipos de emergencia.
- Seguridad: Ausencia de riesgo inaceptable de daño.
- SIL 4: Sistema de reducción de riesgos (Safety Integrity Level) Nivel 4. Certificación según requerimientos de la Norma IEC 61508.
- TG: Taco Generador/Generador de Impulsos.
- UPS: Sistema de Energía Ininterrumpida.
- Validación: Confirmación mediante examen y aportación de pruebas objetivas de que los requisitos particulares para un uso específico pretendido han sido cumplidos.
- Velocidad comercial: Velocidad media desarrollada por un tren de un extremo a otro de una línea.
- Verificación: Confirmación mediante examen y aportación de pruebas objetivas de que los requisitos han sido cumplidos.

4.3. NORMATIVA

Además de las presentes Especificaciones, también de corresponder, son de aplicación:

- Las normas IRAM (IRAM 2268, 2178, 2022)
- Las publicaciones de la CEI/IEEE.
- Las normas FRA.
- Las recomendaciones AREMA/AAR.
- Las normas FA.
- Las normas JIS/JRIS
- Las normas IEC
- Las normas a las que, eventualmente, se haga referencia en el presente documento.

Estos documentos están ordenados en forma enumerativa. Sin embargo, en caso de contradicción entre ciertas especificaciones propias de la presente y aquellas contenidas en los documentos por ésta mencionados, será resuelto por el Comitente.

En los casos que el proponente no indique o especifique la sujeción a norma del equipamiento y/o tecnología o criterio de diseño adoptado, el Comitente de por sí, adoptará a pleno derecho la norma a aplicar.

4.4. PROYECTO DE INGENIERÍA - DOCUMENTACIÓN TÉCNICA

En un plazo no superior a QUINCE (15) días luego de la firma del Acta de Inicio de la Obra, el Contratista presentará la siguiente documentación técnica. Para poder comenzar a ejecutar los trabajos de montaje la contratista deberá tener presentada y aprobada por el comitente la ingeniería ejecutiva. A continuación se detallada un listado de mínima de la ingeniera ejecutiva requerida:

4.4.1. BOBINA RESONANTE DE VÍA

- Lay Out de instalación de equipos en vía, Planimetría en escala con la ubicación de todos los elementos del sistema de señalamiento, referidos a la estructura de la vía incluyendo canalizaciones cámaras y tendidos de cables.
- Descripciones, planos y cálculos estructurales requeridos para la fundación para poste,
- Poste de HA para caja de relevadores,
- Soporte de caja de relevadores al poste,
- Zanjeo y Tendido de cables, Plan de cables.
- Protecciones mecánicas para las bobinas en vía (incluidos bulonería y accesorios requeridos para el anclaje a los durmientes) en PRFV (Plástico Reforzado con Fibra de Vidrio),
- Lógica de control requerida para el conexionado entre caja de relevadores y relevadores de la señal.
- Fuentes de alimentación,
- Diseño diagrama de cables del conexionado de la caja de relés.

Se presentarán CUATRO (4) juegos de Ingeniería Impresa y firmada por el representante técnico, presentada en Carpeta de Tapa Dura con identificación de la obra y empresa contratista en la portada de la misma, y una copia digital de la documentación del proyecto en CD, con logo de la empresa e identificación de la obra impresas.

Los códigos de planos o documentos deberán tener el siguiente formato: AAA-BB-C-D-EEE-FFF-GG

- El primer conjunto del código "AAA" (numérico), se deberá referir al número de licitación asignado. Por ejemplo: para el caso de la LP 01-2018 este código deberá ser 001.
- El segundo conjunto de código "BB" (numérico), se deberá referir al año en el cual fue publicada la obra. Por ejemplo: para la LP 01-2018 este código será 18.
- El tercer código, "C" (numérico), debe representar la etapa de obra en caso de corresponder.
- El cuarto código, "D" (alfabético), debe representar el tipo de ingeniería u obra según la siguiente clasificación: S: Señalamiento, C: Civil, T: Telecomunicaciones, V: Vía, E: Eléctrica, N: Neumático y M: Mecánico.
- El quinto código "EEE" (alfabético), se debe referir a la línea de ferrocarril a la cual está dirigida la obra. Por ejemplo: para esta obra será LGR.
 - Línea Sarmiento: LSA
 - Línea General Roca: LGR
 - Línea San Martín: LSM
 - Línea General Urquiza: LGU
 - Línea Belgrano Norte: LBN
 - Línea Belgrano Sur: LBS
 - Tren de la Costa: TDC
 - Línea General Mitre: LGM
 - Planos o documentos Generales: GEN
- El código "FFF" será un número entre 0 y 999, el cual se le irá asignando a cada plano o documento de la obra a partir de 001 y en forma creciente a medida que se presenten los diferentes planos.

- El código "GG" deberá ser un número entre 0 y 99, el cual se le ira asignando a cada revisión del plano o documento a partir de 01 y en forma creciente a medida que se presenten las diferentes versiones.

Todos los documentos que deba presentar el Contratista estarán íntegramente en idioma castellano e inglés, incluyendo documentación o publicaciones tales como normas, especificaciones, etc. No se aceptará documentación alguna sin traducir.

En el caso de normas técnicas o recomendaciones de organismos nacionales o internacionales, las mismas deberán suministrarse en versión original y traducida, sin excepción.

Los planos y esquemas se realizarán con un programa estándar que se pueda implantar en una computadora personal, del tipo AUTOCAD, previamente convenido con el Comitente. Los Rotulo de Planos serán entregados por el comitente.

Los planos se confeccionarán en formatos estándar, y de ser mayores al tamaño A4, se plegarán de acuerdo con la norma respectiva. Serán presentados, al igual que el resto de la documentación, en carpetas de tapa dura, ordenados por tema, en volúmenes que permitan un cómodo manejo. La letra del mismo será de tamaño adecuado para su fácil lectura.

La versión informática de la restante documentación escrita, será confeccionada en formato editable utilizando los programas adecuados de procesamiento de textos de uso corriente para tales aplicaciones. Idéntica medida se tomará con las tablas y planillas, debiendo confeccionárselas en formato editable mediante software comercial de planillas de cálculo.

Los planos de planta que contengan la disposición de equipos a bordo, contendrán en su parte superior el dibujo de una regla graduada con la indicación métrica debiendo marcarse, para cada equipamiento de abord, su posición exacta con referencia a ella inscrita debajo de la misma, junto con sus datos de identificación según la nomenclatura adoptada.

Los esquemas que involucren relés, electroválvulas, borneras, conectores, etc., deberán ser fáciles de utilizar en reparaciones de emergencia, debiendo mínimamente representarse:

- Para cada contacto, la localización del relé en el armario y el plano en que se encuentra la bobina que le corresponde.
- Planos de ocupación de contacto: plano o listado específico para cada relé indicando los números de planos en que se utiliza cada contacto.
- Planos ocupación bornera o conector: plano o listado específico para una bornera o un conector indicando los elementos utilizados o vacantes.
- Estos planos específicos se realizarán sistemática y progresivamente a partir de los planos principales y la ingeniería de montaje y serán almacenados en la base de datos de la documentación técnica.

4.5. DESCRIPCION DE LOS TRABAJOS

4.5.1. INSTALACION BOBINAS RESONANTES ATS.

El contratista deberá realizar la instalación y el conexionado de las bobinas resonantes y cajas de relevadores ATS a las señales indicadas en el Anexo I. En cada señal (las señales múltiples tienen un solo ATS) se deberá instalar los siguientes equipos:

- UNA (1) Bobina resonante ATS,
- UNA (1) Caja de relevadores ATS,
- UN (1) Set de herrajes de fijación de las bobinas al riel,
- UN (1) Cobertor mecánico para la bobina resonante,
- UNA (1) base y UN (1) Poste de Hormigón Armado para el montaje de la caja de relevadores, incluyendo herrajes de fijación y los caños de acometida en Hierro Galvanizado que vincula dicha caja con la señal y con la bobina.

Para la vinculación eléctrica y conexionado, el contratista deberá realizar el zanjeo y tendido de cables requerido a tal fin. El cable de vinculación de la caja de relevadores a la señal será provisto por el contratista siendo un cable de 7 x 2,5 mm². El cual se conectará en la bornera existente del cabezal de la señal y en la caja de relevadores del ATS. Esta última acometida se realizará mediante un caño de HG cuya sección será de acuerdo a los orificios de la caja de relevadores.

El cable de vinculación señal-caja de relevadores será tendido en las canalizaciones existentes (en caso de no ser suficiente, el contratista deberá realizar las necesarias) y

mediante zanqueo a 0,80 m del nivel de terreno y protegido mediante 0,10 m de Hormigón (H13).

El cable de vinculación bobina-caja de relevadores será tendido por un caño corrugado de alta resistencia (no metálico) mediante zanqueo a 0,80 m del nivel de terreno. Dicho cable acometerá a la caja de relevadores mediante caño de HG cuya sección será de acuerdo a los orificios de la caja de relevadores, incluyendo los accesorios para poder realizar el mantenimiento a futuro.

El cable de la bobina no podrá ser cortado bajo ninguna condición, debiéndose respetar la longitud original. En el caso de que el cable resulte dañado durante el montaje se deberá reemplazar la bobina, quedando a cargo de la contratista el suministro de la nueva bobina a instalar.

La base y el poste requerido para soportar la caja de relevadores deben ser de Hormigón Armado. Debiendo realizar los cálculos estructurales requeridos para auto soportarse. El poste vertical debe garantizar los 230mm de separación sobre el nivel del terreno natural o balasto.

La ubicación se determinará teniendo en cuenta la longitud del cable de bobina provista por ADIFSE. Para la fijación de estas cajas al poste se utilizarán herrajes diseñados para este fin y serán provistos por la contratista, los cuales deberán estar galvanizados en caliente por inmersión y se deberá asegurar que sea anti vandálico

Como medio de protección de la bobina de ATS ante impactos de objetos sueltos provenientes del material rodante o bien actos de vandalismo el contratista proveerá e instalará un cobertor de PRFV (Plástico Reforzado con Fibra de Vidrio).

El contratista deberá instalar los herrajes de fijación de la bobina al riel. Estos son de conexión directa al patín de riel modo tal que queden perpendiculares al riel para el montaje de la bobina.

Una vez montada la bobina de vía, se comprueba que este correctamente en su posición, la altura de montaje correcta y se cubre la bobina de vía con un protector en PRFV (Plástico Reforzado con Fibra de Vidrio).

Los herrajes de fijación deberán ser instalados permitiendo regular la altura de la bobina de vía y la distancia al riel de acuerdo al siguiente esquema:



Imagen esquemática de los herrajes de fijación de bobina al riel:



En el caso de existencia de contra riel deberá montarse de la siguiente manera:

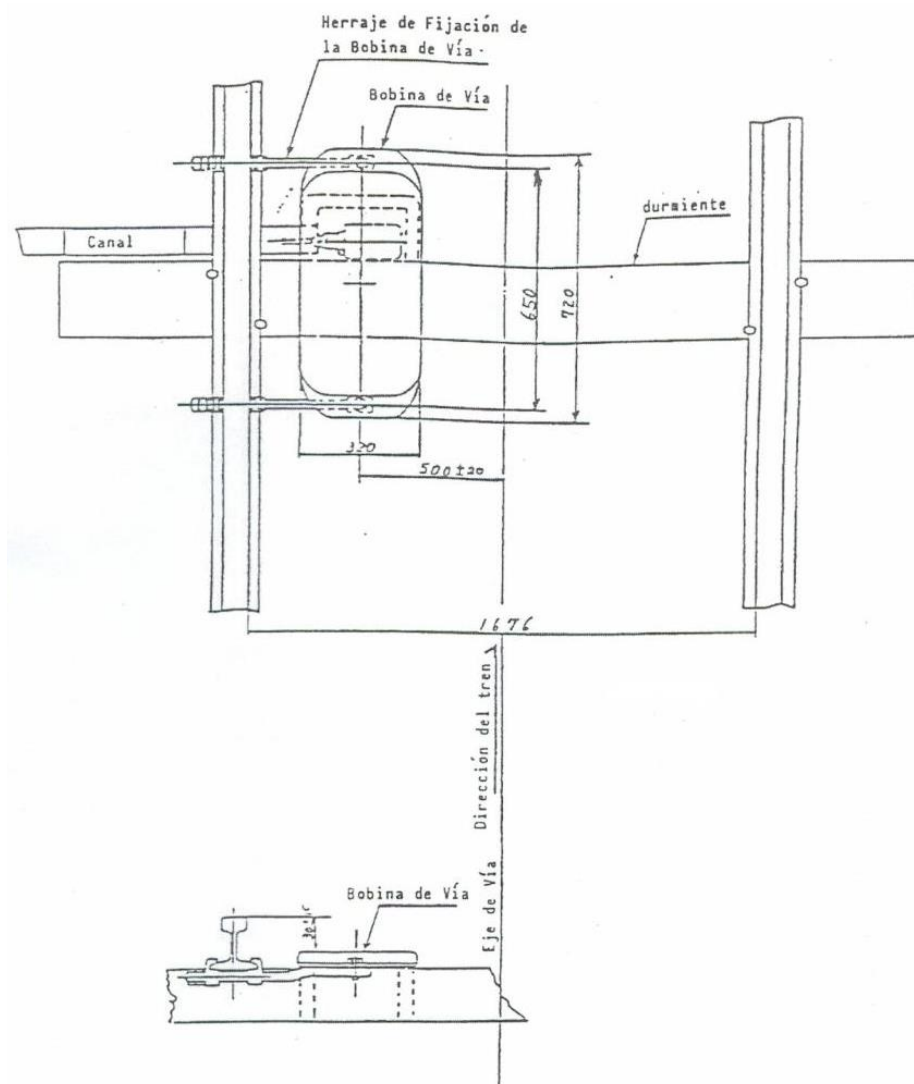
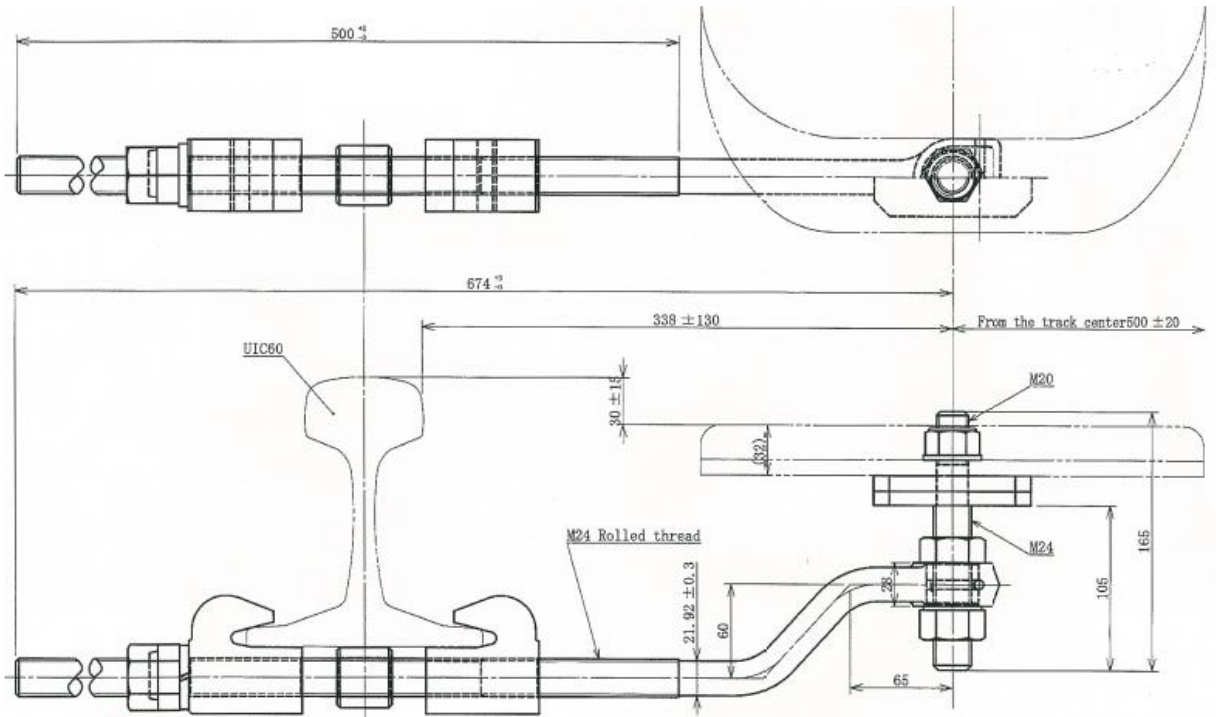

Imagen esquemática de una bobina resonante:





Imagen esquemática de la caja de relevadores:

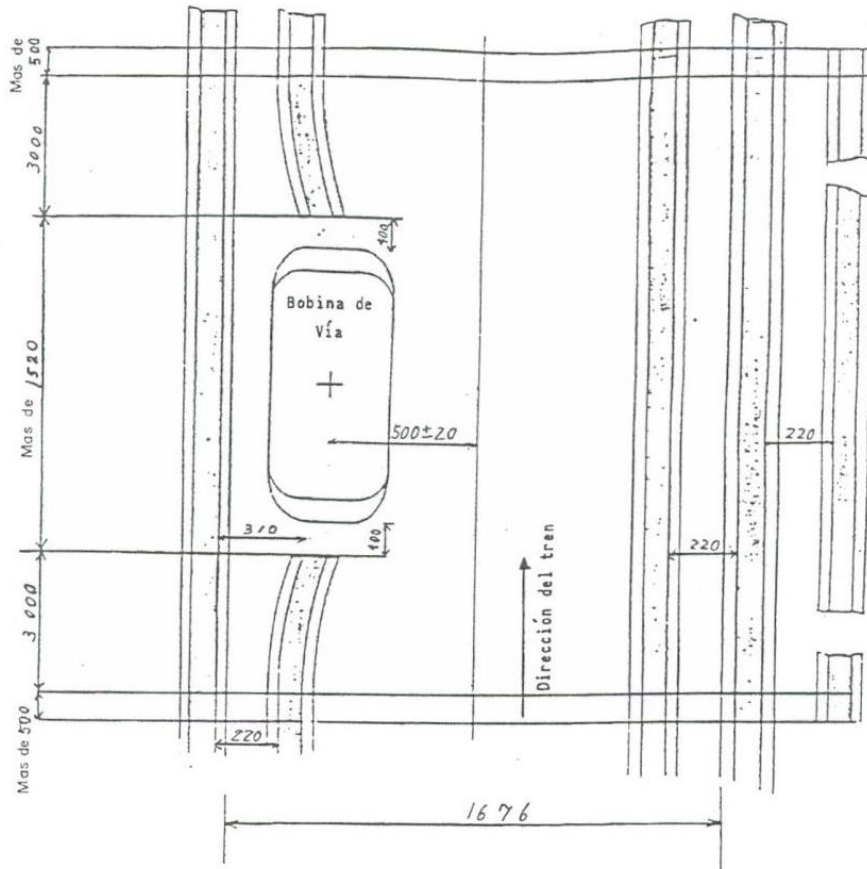
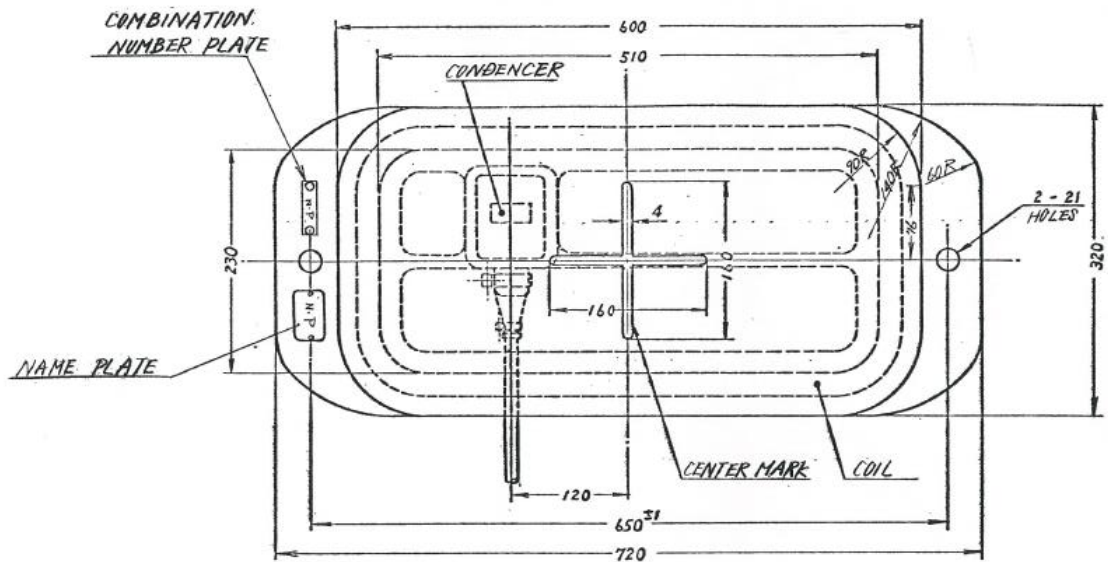

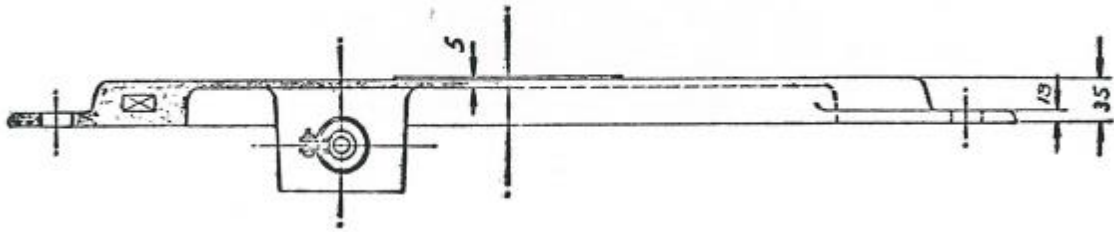
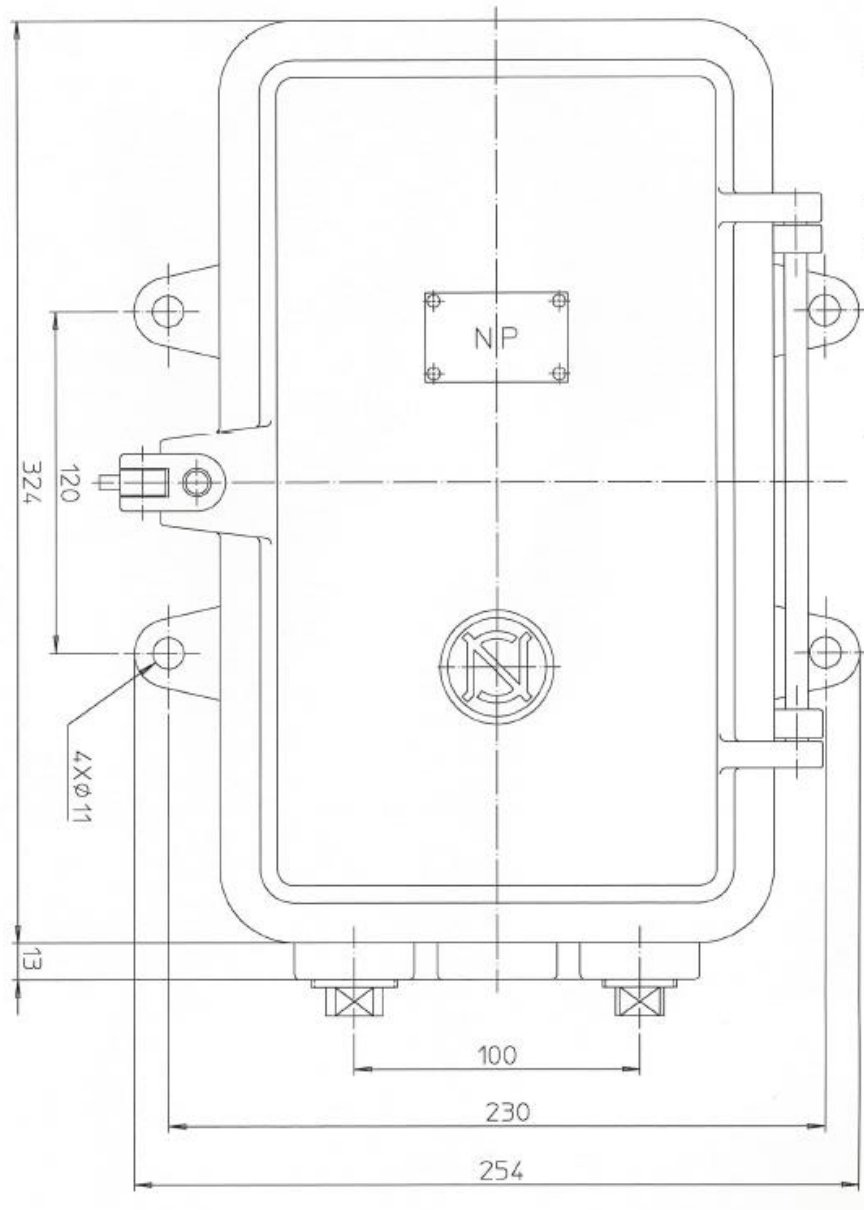
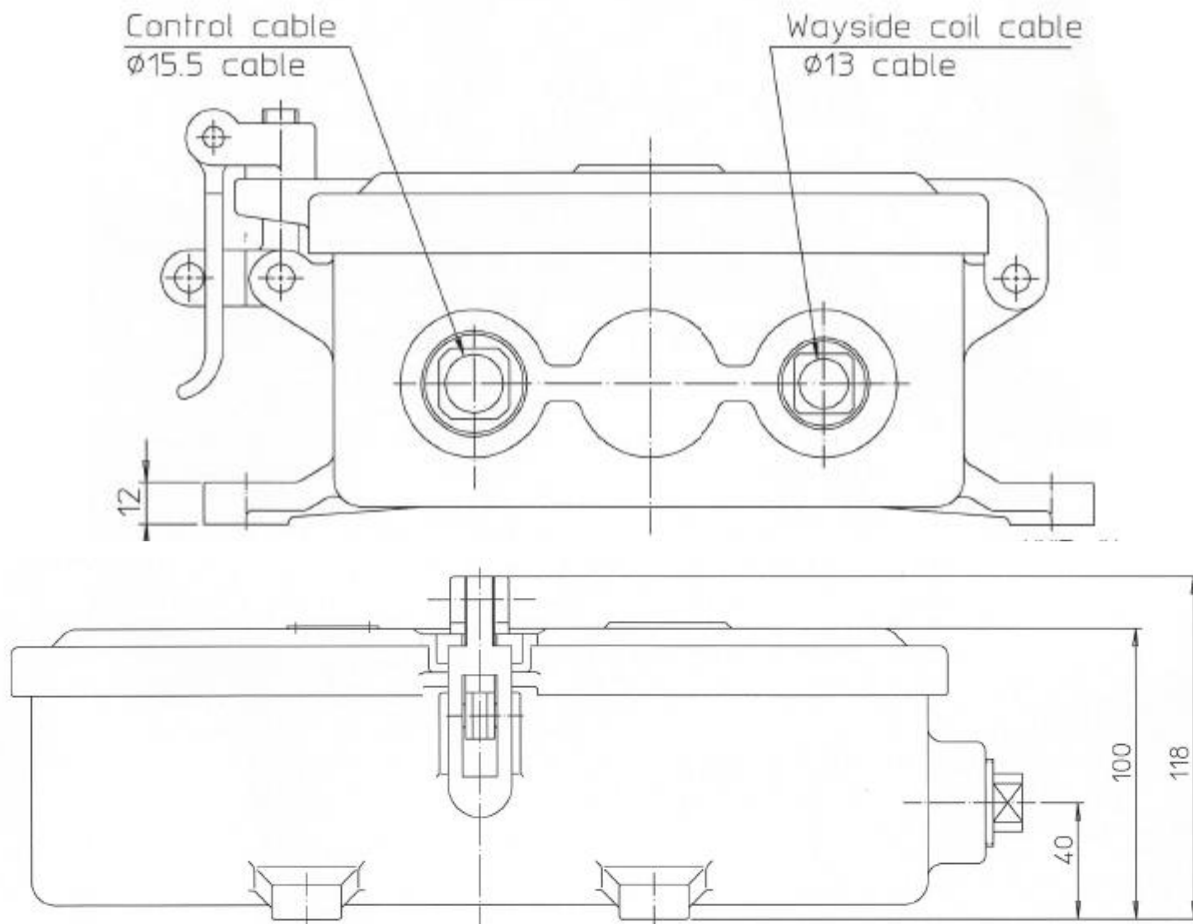

Es alcance de la obra realizar la interconexión del conjunto de ATS con los contactos de los relevadores de aspectos de las señales existentes.

Esquema preliminar de conexionado en caja de relevadores para señal de CUATRO (4) aspectos, en la presente obra se utilizan de DOS (2) aspectos Rojo y Verde o Rojo y Amarillo:

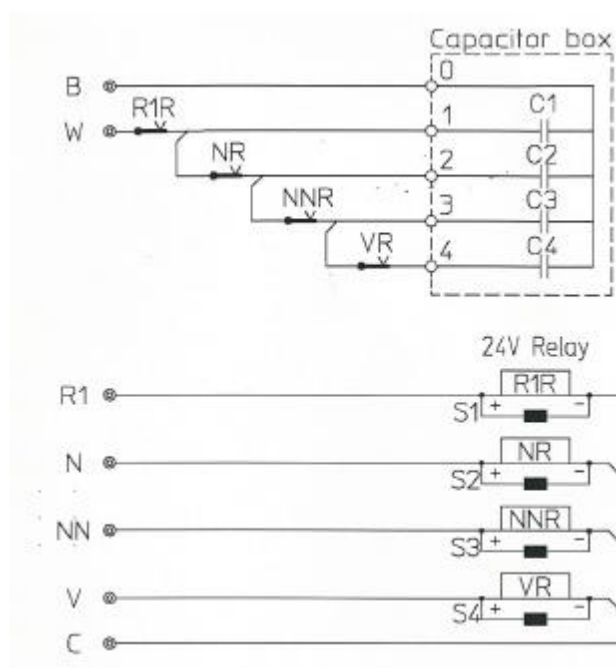

4.6. CARACTERISTICAS DE LOS MATERIALES A PROVEER POR EL CONTRATISTA.

4.6.1. BASE, POSTE Y HERRAJES PARA CAJA DE RELEVADORES ATS

El contratista deberá diseñar, calcular, fabricar e instalar la base y poste de Hormigón Armado para la correcta sujeción de la caja de relevadores del ATS.

El poste vertical debe garantizar los 230mm de separación sobre el nivel del terreno natural o balasto.

La ubicación se determinará teniendo en cuenta la longitud del cable de bobina provista por ADIFSE.

Para la fijación de estas cajas al poste se utilizarán herrajes diseñados para este fin y serán provistos por la contratista, los cuales deberán estar galvanizados en caliente por inmersión y se deberá asegurar que sea anti vandálico.

Las acometidas a la caja de relevadores se realizarán mediante DOS (2) caños de Hierro Galvanizado. Una acometida para el cable de la bobina de ATS y la otra para los cables de la señal. Dichos caños se extenderán hasta el nivel de zanjeo.

El cable de la bobina de ATS se deberá encamisar en caño corrugado no metálico de alta densidad.

4.6.2. COVERTOR MECANICO DE BOBINA RESONANTE.

Como medio de protección de la bobina de ATS ante impactos de objetos sueltos provenientes del material rodante o bien actos de vandalismo el contratista proveerá e instalará un cobertor de PRFV (Plástico Reforzado con Fibra de Vidrio) o podrá proponer otro tipo de material que garantice las mismas prestaciones.

Además deberá diseñar los herrajes de fijación del cobertor para los durmientes de hormigón (no se aceptará perforaciones al mismo), pudiendo utilizar tirafondos solamente para los durmientes de madera.

Esquema preliminar del cobertor:

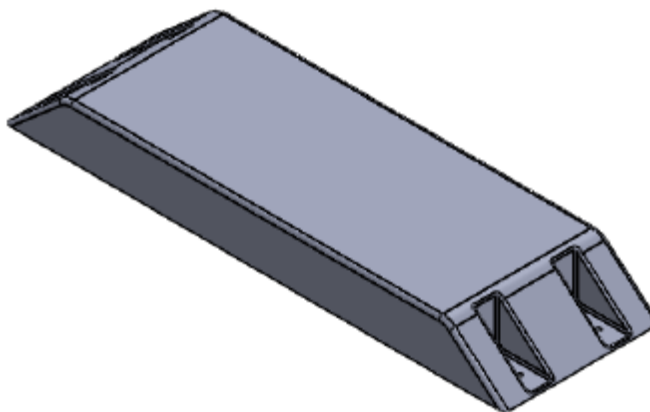

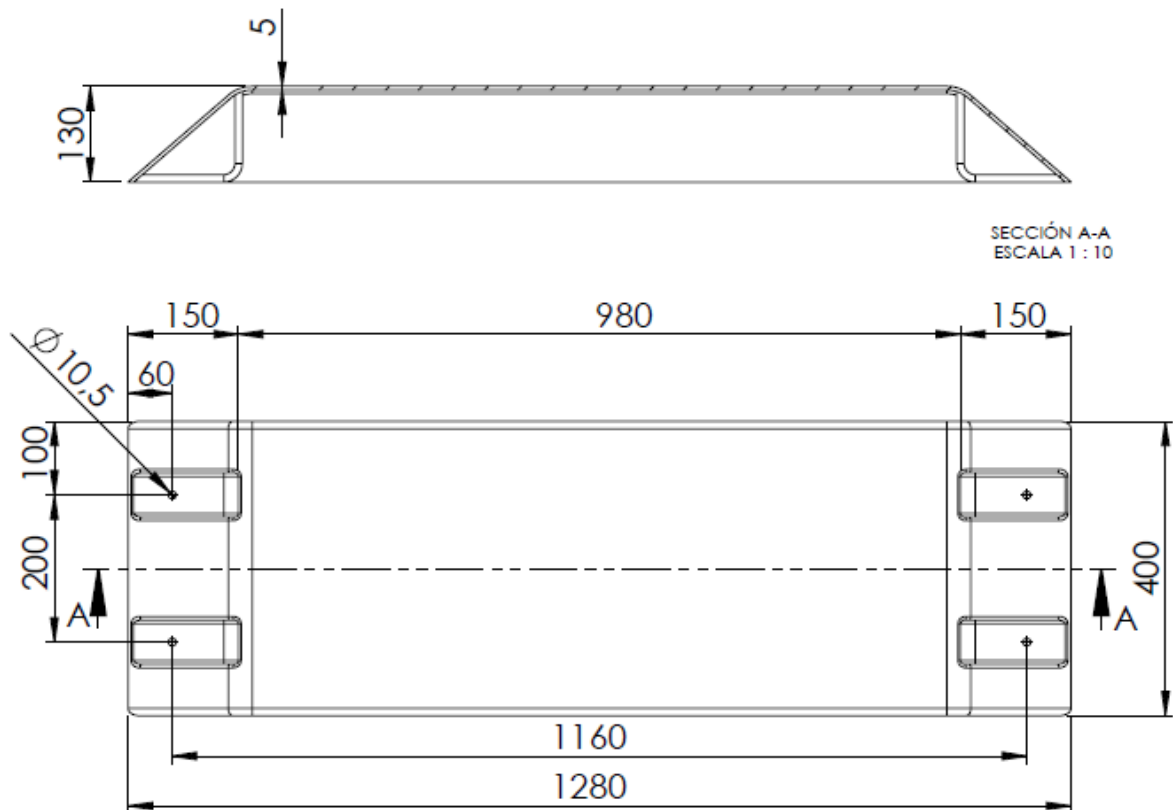

4.6.3. HERRAJES DE FIJACION

Los herrajes necesarios serán de acero 1070 o cromo molibdeno 4130, galvanizados. Estará fijado con arandela plana de espesor 4mm galvanizada; tuerca alta galvanizada de la misma o superior dureza que los herrajes; arandela grower galvanizada ò contratuerca similar a la anterior con autofrenante ò tuerca castillo y chaveta de seguridad.

4.6.4. CABLES

Se proveerán e instalarán todos los cables y canalizaciones requeridos por la obra. Los cables, de conductores de Cu, responderán primordialmente a las normas IRAM N° 2178.

Según su lugar de instalación, para las instalaciones exteriores o "de campo", se emplearán cables y conductores con aislaciones en base a compuestos de vinilo o polietileno; en interior de salas técnicas y lugares cerrados se emplearán cables y conductores con protección del tipo LS0H que responderán a normas IRAM N° 62.266 y 62.267.

Los cables se alojarán en forma enterrada, en ductos de PVC reforzado, polietileno reforzado o acero galvanizado en caliente, que se instalarán canalizados en forma enterrada en zanjas abiertas en el terreno natural, o en ductos conformados por bandejas, caños, etc. al atravesar obras civiles, andenes u otras construcciones.

Todos los materiales que componen los cables, canalizaciones y sus accesorios, así como los métodos de fabricación y de utilización, deberán ajustarse a las normas y recomendaciones indicadas.

La oferta deberá incluir la implementación de los medios y estructuras necesarias para asegurar la garantía y el control de calidad, a fin de responder a las exigencias de calidad establecidas.

El Contratista tendrá la responsabilidad del trazado final de los cables y de sus canalizaciones, incluyendo los emplazamientos de los elementos y accesorios de fijación, esto en función de las características del material rodante, del trazado de la vía, construcciones civiles y de cualquier dato que influya en la instalación.

Todos los trazados, instalaciones, materiales y emplazamientos propuestos por el Contratista estarán sometidos a la aprobación previa de la Inspección de Obra.

Deberá asegurarse de que todos los soportes de cables, sus cables y accesorios den entera satisfacción en sus prestaciones en las condiciones de trabajo ligadas a los lugares de emplazamientos que le estarán reservados, aún si esas condiciones de trabajo no están especificadas en el presente pliego.

El oferente deberá contemplar en su oferta el costo de la realización de los ensayos "de tipo" definidos en estas normas en caso que los materiales ofertados no cuenten con tales ensayos certificados por el IRAM, o INTI, o una Universidad Nacional con laboratorios propios, o un instituto equivalente del país de origen de los cables donde se realicen los ensayos.

Además de las comprobaciones exigidas por la normativa indicada, una vez colocados, a todos los cables y conductores de les efectuarán comprobaciones de continuidad y aislación, de acuerdo a los requisitos establecidos en la especificación de suministro del cable en ensayo.

Para los conductores que se utilicen en la parte "no seguridad", el diámetro mínimo de los conductores monofilamento será de 1 mm² en los repartidores, tableros y paneles y de 1,5 mm² en los equipamientos y los armarios de equipamientos.

La sección mínima que debe presentar el conjunto de conductores multifilamento es de 1,5 mm² en los armarios de distribución y paneles, en los equipamientos y armarios.

La sección mínima que debe presentar el conjunto de conductores multifilamento es de 2,5 mm² para los sistemas de señalamiento. A excepción de los de alimentación eléctrica que requieran mayor sección según calculo.

Los extremos de los conductores multifilamento deberán ser unidos mediante soldadura o provistos de un terminal de cable y protegidos por una funda resistente al calor.

Los conductores que presenten una sección igual o superior a 6 mm² deberán estar provistos de terminales de cable que permitan la conexión de esos conductores a los puntos de conexión correspondientes.

Los cables que tengan un diámetro inferior a 10 mm² y los conductores instalados en los equipamientos estarán peinados en cable canal de PVC provistos de tapa y contruidos en material auto extingible.

Los cables de un diámetro superior a 10 mm² se fijarán individualmente.

El régimen permanente de corriente (continúa o alterna eficaz) en los hilos conductores no podrá sobrepasar los 6 A por mm².

Los cables troncales exteriores con funciones tipo comando deberán preverse con una reserva técnica del 20 %, con un mínimo de 3 conductores.

Es alcance de la obra la provisión, instalación conexas de:

- El cable de interconexión local entre la bornera del cabezal de cada señal indicada en el Anexo I y la caja de relevadores de ATS. Se estima preliminarmente un cable de 7 x 2,5 mm².

Las secciones y cantidades de conductores son meramente preliminares, el contratista deberá realizar la ingeniería ejecutiva correspondiente a fin de garantizar el correcto funcionamiento de los sistemas ATS, incluyendo todos los cables indicados, como aquellos que no fueran descriptos anteriormente.

4.6.5. BORNERS Y CONECTORES.

Las borneras de conexión entre equipos en vía serán del tipo mono-borne de uso ferroviario y conductor con terminales tipo ojal de bronce niquelado.

La conexión del cableado a los bornes se realizará de acuerdo con las reglas del buen arte, dejando una vuelta como reserva.

El cableado de los equipos deberá ser limpio y prolijo. Los conductores serán cableados de ambos lados, de manera tal que aquellos no utilizados, puedan ser empleados en el futuro. Los conductores se cablearán siempre de borne a borne, no permitiéndose cajas de unión ni empalmes dentro de armarios o salas.

Las borneras contarán con puntos de medición de manera tal que no sea necesaria la desconexión del conductor para verificar la presencia de tensión.

Cada conductor se marcará individualmente en sus extremos mediante un código numérico imborrable (Sistema de Portadigitos).

4.6.6. RETOQUES.

Luego de su instalación definitiva, los equipamientos que hubieran sufrido algún deterioro en su pintura, tratamiento anticorrosivo o de protección deberán retocarse minuciosamente, a los fines de que el tratamiento que hubieran recibido no pierda su efecto.

4.6.7. FUENTES DE ALIMENTACIÓN.

El contratista deberá proveer e instalar todas las fuentes de alimentación eléctrica requeridas y un sistema de respaldo con una autonomía de 8 hs. El sistema ATS de vía trabajará en 24 VCC.

Se deberá modificar los tableros eléctricos existentes, agregando el equipamiento (protecciones, transformadores, etc.) necesario

4.6.8. OBRAS CIVILES

Se contempla dentro del alcance la ejecución de todas las obras civiles necesarias para el objeto de la obra:

- Cámaras de paso para las canalizaciones subterráneas,
- Bases para postes de las cajas ATS,
- Postes de hormigón armado para cajas ATS,
- Intervenciones en calzadas, cercos, andenes, abrigos, salas técnicas, etc. que se afecten por la ejecución de canalizaciones, montajes de equipos, ejecución de otras obras civiles o cualquier otro hecho relacionado a la obra.

4.7. ALCANCE DE LOS TRABAJOS - PUESTA EN SERVICIO

El Contratista deberá efectuar las pruebas necesarias para demostrar a satisfacción de la Inspección de Obra que los suministros, instalaciones y todo otro trabajo realizado cumplen con las prescripciones establecidas en este pliego y la ingeniería aprobada, proveyendo a tal fin todos los medios necesarios.

Las pruebas operativas serán efectuadas por el Contratista en forma conjunta con la Inspección de Obra, a fin de corroborar el adecuado funcionamiento de las nuevas instalaciones.

De convenirse con el Comitente la realización de pruebas parciales, a medida que tales verificaciones se realicen y que sus resultados sean satisfactorios a juicio de la Inspección de Obra, las distintas instalaciones serán libradas al servicio, conforme sea emitida la correspondiente autorización por parte de la Inspección de Obra.

Dicha conformidad con respecto a los trabajos efectuados, no limita ni atenúa las responsabilidades del Contratista respecto de la puesta en servicio completa del sistema, ni de otras obligaciones que surjan del cumplimiento del Contrato.

4.8. RED DE CABLES

4.8.1. TENDIDO

La provisión de los cables subterráneos serán en formaciones 2 x 10 mm², 7 x 2,5 mm², 12 x 2,5 mm², 24 x 2,5 mm² y 37 x 2,5 mm².

No se podrá realizar ningún tendido de los cables antes de que la Inspección de Obra haya verificado y aceptado las rutas respectivas o los caminos de cables para el caso de los locales técnicos.

El mantenimiento y el tendido de los cables se hará con el mayor cuidado, bajo el control y la vigilancia de la IdO. El Contratista es responsable de las averías que pudiera ocasionar a los cables u otras instalaciones durante los trabajos de tendido.

Los tendidos se realizarán a mano desenrollando la bobina desde un aparato porta bobina y sin arrastre de cables; no se permitirá el empleo de aparejos u otros mecanismos de tiro

El esfuerzo de tendido se repartirá a lo largo del cable sobre el mayor número de puntos posible. La colocación de un tramo de cable será realizada por un equipo suficientemente numeroso. Si el Contratista sólo dispone de un número insuficiente de hombres la IdO podrá suspender el trabajo de colocación sin que el Contratista pueda reclamar ninguna indemnización.

En función de las condiciones de colocación encontradas, si un tendido de cables con torno u aparejo resultara necesario, el esfuerzo de tracción se limitará a las especificaciones del fabricante del cable. De todas maneras, la autorización de la IdO se solicitará para cada caso particular.

En las curvas los cables se colocarán de tal manera que el radio de curvatura mínimo no sea inferior a 15 veces el diámetro exterior del cable. Durante el tendido, el radio de curvatura nunca podrá ser inferior a este valor.

En los casos en que la instalación deteriore muros, paredes, veredas, etc. al finalizar la canalización se procederá a reparar las roturas utilizando materiales de tipo y calidad similar a los existentes.

La instalación de los cables en exterior será principalmente de tipo subterráneo, enterrado, por fuera de las vías y evitando cruces de vías innecesarios.

En las instalaciones en zanja el cable se desarrollará por rodillos dispuestos en su fondo; el número y distanciamiento de rodillos será tal que el cable no roce en el suelo, balasto etc. durante su tendido. Esos rodillos deben girar fácilmente, estar en buen estado y no presentar asperezas susceptibles de dañar la funda exterior del cable.

Si las características del terreno e interferencias del tramo lo permitieran podrá con la autorización de la IdO desarrollarse los cables por la superficie, para después ser volcados cuidadosamente en la zanja.

Finalizada la instalación de los cables, deberán repetirse los ensayos de continuidad y aislación a fin de corroborar que el cable no ha sufrido daños durante el tendido.

Se dejará una reserva de cables enterrados de 3m al pie de los postes de señales, y de 5m bajo el piso técnico de la cabina de señales o en la cámara si correspondiese.

4.8.2. ZANJEO

La zanja tendrá una profundidad de 0,80 m respecto al nivel natural del terreno; de sección rectangular y mantendrá su linealidad mientras el terreno lo permita. Su ancho será tal que permita alojar todos los cables sin superposición y la protección mecánica de estos, aproximadamente 0,3 m y mantendrá una separación mínima de 1,20 m del riel exterior. Previamente a su apertura se efectuará el retiro de obstáculos y limpieza del terreno.

Su apertura se ejecutará preferentemente a mano; en caso que el terreno, entorno e interferencias lo permitan se podrá utilizarán medios mecánicos, previa autorización de la IdO. La longitud máxima de zanja abierta como avance máximo del trabajo será determinada por la IdO.

Previo a la instalación de los cables se colocarán guías separadoras de madera blanda u otro material descartable (10 cm x 10 cm x ancho de zanja, medidas referenciales) con forma tal que intercaladas a 2 m a lo largo de la zanja sea instalado en forma segura los cables de comando y eventualmente de alimentación. Inmediatamente se taparán con una capa de hormigón H 13 de 10 cm de espesor en forma continua en toda su longitud.

Para la tapada de la zanja se utilizará la tierra extraída, compactada con medios mecánicos o a mano; una 1° capa de 30 cm compactada, se colocará luego a todo lo largo una cinta de advertencia, para finalizar tapando y compactando el resto hasta el nivel de terreno.

La inspección de obra evaluará y eventualmente aprobará otros medios y métodos constructivos que produzcan el mismo resultado final para estos trabajos.

Se cuidará la colocación de la tierra extraída, no permitiéndose su distribución en el terreno. Se cuidará de no contaminar el balasto con la tierra retirada, utilizando coberturas tipo agropol para protegerlo.

Esquema de corte de tendido de cable de señalamiento

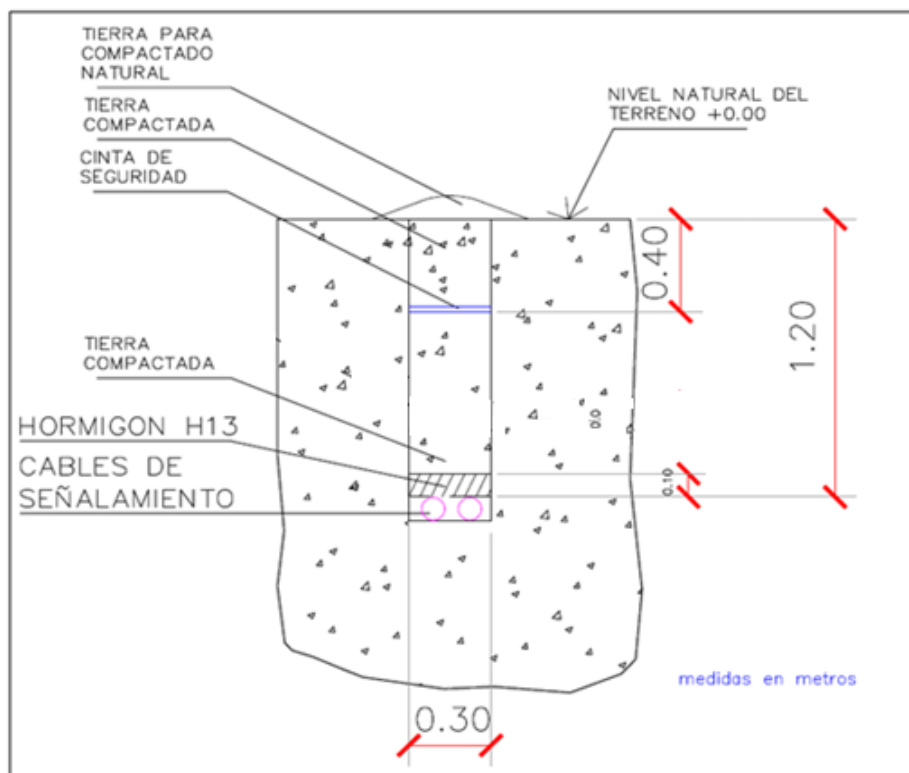

4.8.3. CANALIZACIONES EN ANDENES Y OBRAS DE ARTE

Los cables que se encaminen en andenes se instalarán bajo andén, en caños. Si existen disponibilidad se podrán utilizar los existentes.

Cuando el tendido deba efectuarse por andenes, muros etc. se utilizará una canalización de caño o bandeja de acero galvanizado en caliente por inmersión según las normas IRAM en vigencia. Se fijarán mediante grampas y con cajas de paso cada 50 metros máximo, todas estas piezas serán del mismo tipo y acabado.

Los cruces de obras de arte se efectuarán de manera similar a los andenes, con caño de hierro galvanizado, engrampando a los zores o mampostería de la obra, caja de conexión intermedia y acometida al tendido en con zanja según lo ya indicado.

Los cruces de zanjas de desagüe, etc., se harán también con caño de acero galvanizado en caliente. En ambos casos el caño continuará a ambos lados enterrándose hasta a profundidad de la zanja con una acometida al terreno a 45°.

La reserva útil de espacio en todo ducto, bandeja o caño, será como mínimo del 30%.

Las cámaras de paso serán de H⁰A⁰ pre moldeadas, aproximadamente de 1m x 1m de sección mínima. Su fondo debe ser apropiado para el drenaje de aguas. Su instalación será tal de quedar 50 cm por debajo del nivel de terreno, diferencia que será cubierta por tierra o balasto de vía.

4.8.4. CRUCES DE VÍA Y CALZADA

Los cruces de vías se harán perpendicularmente a estas, a 1,20 metros de profundidad respecto al nivel inferior de durmiente. Como canalización se utilizará caño de PVC reforzado de 5,2mm de espesor, de 100 mm de diámetro mínimo; esta canalización será continua y se extenderá 1,20 metro desde el pie de balasto a cada lado de los rieles exteriores. Se efectuará preferentemente mediante tunelera.

Los cruces de calles se efectuarán por cañeros de caños de PVC reforzado de 5,2mm de espesor y cámaras a ambos lados, se harán perpendicularmente a eje de calzada y 1,50 metros de profundidad respecto al nivel inferior de calzada.

En este caso los permisos, tramitaciones, etc. que permitan la apertura de la calzada, en caso de no poderse utilizar tunelera ante las autoridades que correspondan, correrá por cuenta y cargo del Contratista.

Las cámaras de cruce se colocarán a 3 m mínimo de la vereda o calzada de circulación, si aquella no existiera.

En los cruces de calzada se colocarán tantos caños como sea necesario para permitir disponer en los mismos de un espacio libre no inferior al 40 % de la sección útil total a los fines antes enunciados. La cantidad mínima a instalar será de 2 (dos) caños. Ambos extremos deberán finalizar en cámaras de hormigón armado de acuerdo al Anexo II.

4.8.5. INSTALACIÓN EN INTERIOR

Se utilizarán canalizaciones con caños y/o bandejas de acero galvanizado en caliente. Para los caños se seguirán las indicaciones ya establecidas en los apartados anteriores.

El cableado en gabinetes y alojamientos en general (abrigos, armarios, cajas, tableros, repartidores, etc.) será siempre limpio y cuidadoso. El cable se continuará siempre de borne a borne, prohibiéndose las cajas de unión y los empalmes.

Las escaleras, las bandejas, los soportes, caños y, en general, todas las estructuras y piezas de unión metálicas se ejecutarán en acero galvanizado por inmersión en caliente según las normas IRAM en vigencia.

Los tubos de PVC o polietileno que se utilicen serán de tipo reforzado, fijados con grampas y con cajas de paso y espacio libre idénticos al caso de los caños.

La bandeja y sus elementos de unión y fijación serán de tipo perforado o lisa prefabricada, de 3 o 6 metros de longitud, fijada en cada tramo a través de bulones y tuercas cincadas (como

mínimo cuatro por unión). Las bandejas de cables podrán soportar una carga uniformemente distribuida de 35 kgf por metro e irán fijadas a los soportes.

Las bandejas y escaleras de cables estarán provistas, en cada extremo, de trenzas de cobre aisladas de conexión a tierra de 16 mm² fijadas en ambas puntas a un mismo travesaño.

Se utilizarán terminales del tipo reforzado que no se doblen al manipular la trenza y que aseguren una superficie de contacto equivalente a 16 mm² de cobre.

La fijación será mediante bulones. Lo mismo sucederá entre las escaleras verticales y las bandejas horizontales.

Los soportes verticales de las bandejas se fijarán a las paredes o techos (con base soporte) de manera a garantizar una carga vertical de 100 kgf. Cada soporte estará provisto de fijaciones por varilla roscada o tornillos cincados en caliente por inmersión.

La continuidad eléctrica entre las bandejas y las escaleras en salas y estaciones se realizará mediante un cable verde-amarillo de 16 mm².

La conexión a tierra de los soportes de cables se hará mediante un cable aislante verde-amarillo de 16 mm², el cual se conectará en las tomas de tierra de los armarios, abrigos, etc. La acometida del cable de 16 mm² a la barra de tierra se hará intercalando un seccionamiento, mediante una barra puente abulonada (separable mediante el empleo de herramientas), tal que permita realizar la medición de la puesta a tierra con y sin el aporte del soporte de cables.

La continuidad eléctrica de las bandejas se probará entre los puntos de conexión a tierra de armarios, abrigos o puntos de interconexión próximos, haciendo circular una corriente de paso de 10 a 15 A durante 10 minutos.

4.8.6. IDENTIFICACIÓN

Se deberán marcar e identificar la totalidad de los cables y los conductores de cada uno de ellos, individualmente en sus extremos, mediante un código alfa numérico imborrable o del tipo tubo porta dígitos.

4.8.7. EMPALMES, CAJAS DE CONEXIÓN Y BORNERAS

No se aceptarán empalmes. En los casos excepcionales de necesidad de la utilización de cajas de interconexión, esta será debidamente autorizada por el IdO. Sus características constructivas responderán a la normativa vigente.

Por lo tanto, el Contratista deberá realizar el relevamiento previo y la ingeniería básica y de detalle con el adecuado nivel de detalle y precisión a los fines de una gestión de adquisición de bobinas de cable eficiente.

Las borneras y terminales a utilizar serán de tipo montaje en riel DIN a resorte, componibles, certificados por norma IEC 60947-7-1/2, preferiblemente de Melanina según normas IRAM en vigencia, con o sin tornillos. En el primer caso los conductores se instalarán con terminales pre aislados identados tipo AMP, en el segundo caso los conductores se instalarán sin terminales.

Las borneras tendrán puntos de medición de tal manera que no haya que desmontar el conductor para verificar la presencia de una tensión.

En promedio, una bornera de cada dos será seccionable, de tal manera que se pueda detectar fácilmente la parte averiada.

4.8.8. ALOJAMIENTO DE EQUIPOS Y COMPONENTES

La obra prevé la utilización de los recintos existentes que albergan los equipamientos de señalamiento, en la medida que la estructura civil lo permita.

Todos los trabajos e instalaciones, serán ejecutados según las reglas del arte y normativa de la construcción, dentro de las especificaciones técnicas consignadas.

4.8.9. PUESTA A TIERRA

El objetivo es la provisión y montaje de las puestas a tierra de los diferentes subsistemas (señales, ATS, lógica de control, etc.) y partes componentes garantizando los valores mínimos exigidos por la tecnología empleada.

Particularmente para las instalaciones y subsistemas con componentes electrónicos el valor garantizado será de 10Ω como máximo.

Rigen para las prestaciones detalladas, las normas: IRAM 2281 - Puesta a Tierra de Sistemas Eléctricos, IRAM 2309 – Jabalina Cilíndrica de Acero recubierta de Cobre Duro y sus Accesorios e IRAM 2315 Soldadura Cuproaluminotérmica.

4.8.10.INGENIERÍA PARA MONTAJE DE CABLES.

Previo a la ejecución del tendido de los cables deberá contarse con la aprobación de la IdO, a la que deberá entregarse con la suficiente antelación la documentación técnica correspondiente para su análisis y aprobación, Esta documentación contará como mínimo con la siguiente información:

- El trazado de los cables.
- El trazado de los cables representados con su código de identificación.
- El programa de colocación que propone (camino de cables y cables por separado).
- Plan de Cables.
- Cálculos de Sección.

Luego de aprobado por la IdO, el Contratista pondrá en ejecución su programa respetando las especificaciones del presente pliego de condiciones.

4.9. DESMONTAJE DE LA ANTIGUA INSTALACIÓN.

Toda instalación existente que quedara fuera de así disponerla la Inspección de Obra, deberá ser retirada cuidando de no dañar los elementos componentes de la misma que fueran susceptibles de ser conservados o reutilizados.

Dichos materiales serán puestos a disposición del Comitente debidamente clasificados por especie y acondicionados en el lugar que a tal efecto designe la Inspección de Obra, en el LP 17-ADIF-2018 SECCION 3 Y SECCION 4

plazo de retiro que ésta fije y transportados por cuenta y riesgo del Contratista, quien además será responsable de los mismos hasta tanto se produzca su entrega, la que deberá ser debidamente documentada por las partes.

El desmontaje de la antigua instalación sólo podrá llevarse a cabo luego de la Recepción Provisoria de la obra en su conjunto.

4.10. LIMPLIEZA DE OBRA

El desmontaje de la instalación preexistente deberá ser realizado en forma completa, restaurando los aspectos estéticos y arquitectónicos de los emplazamientos donde hubiere estado colocada.

Todas aquellas instalaciones, edificios, pasillos, aceras, calles, etc., que con motivo de la ejecución de los trabajos hubieran resultado dañados o afectados, deberán ser reparados utilizando idénticos materiales a los originalmente empleados en su construcción.

Deberá hacerse lo propio si hubiera sido necesaria la remoción de cercos de mampostería, alambre tejido, rieles u otros materiales, sustituyéndoselos o reparándoselos con materiales idénticos a aquellos que los constituían originalmente.

Todo desagüe, cuneta, zanja o conducto de cualquier naturaleza destinado al escurrimiento de las aguas pluviales que hubiera sido afectado durante los trabajos, deberá ser reparado por completo.

Asimismo, de haber sido necesario desplazar rieles u otros materiales depositados en la zona ferroviaria, la Inspección de Obra instruirá al Contratista acerca del lugar en el cual deberán ser reubicados.

Deberán allanarse los terrenos, rellenarse zanjas o excavaciones y todo otro trabajo necesario para cumplir con esta premisa. Las soluciones particulares deberán necesariamente ser aprobadas por la Inspección de Obra previo a su implementación.

Concluidos todos los trabajos, el Contratista realizará la limpieza de los sitios de obra, obradores y adyacencias que hubieran sido afectados por ellos. No se permitirá bajo ningún

concepto la acumulación de piedras, escombros o cualquier otro tipo de desperdicios producto de la obra dentro de la zona operativa del ferrocarril, debiendo respetarse las instrucciones que a tal respecto emita la Inspección de Obras.

4.11. GARANTÍA TÉCNICA Y RECEPCIONES PROVISORIAS.

El plazo de garantía es de SEIS (6) meses. El plazo de garantía entra en vigencia al día siguiente de la fecha del Acta de Recepción Provisoria otorgada sin reservas.

En caso de rechazo de la totalidad o parte de los equipamientos al momento de su Recepción Definitiva, el plazo de garantía se prolongará hasta la fecha en la que la Recepción Definitiva sea otorgada sin reservas.

Durante el plazo de Garantía, el Contratista deberá proceder a la reparación y/o sustitución de todos los elementos y/o partes que acusen defectos o fallas, ya sea en materiales provistos por el contratista, procesos constructivos, de mano de obra, de embalajes defectuosos, etc., al solo requerimiento del Comitente y a cargo exclusivo del Contratista.

A tal fin deberá disponer de todos los equipamientos de apoyo y del personal técnico especializado necesario para subsanar cualquier anomalía, actuando en la medida de lo posible en conjunto con los equipos de mantenimiento del Comitente.

Todos los costos y gastos directos y/o indirectos que demande la reposición y/o la reparación de los equipos contratados en el periodo de garantía, serán a exclusivo cargo del Contratista.

De surgir la situación de que las nuevas instalaciones funcionen en forma simultánea o interrelacionada con algún material o equipo perteneciente al Comitente, se establecerá de común acuerdo para cada caso, un acta que defina el límite de las responsabilidades de mantenimiento entre el material en garantía y aquel bajo la órbita del Comitente.

Durante este periodo, el contratista deberá poner a disposición personal para realizar las recorridas quincenales para medir la frecuencia y factor de calidad de las bobinas. El equipamiento a tal fin será provisto por el comitente.

4.12. CONFORME A OBRA.

Los planos conforme a obra podrán ser hechos sobre la matriz de los planos del proyecto cuando ello sea aplicable, o serán planos confeccionados al efecto. Los planos serán presentados en la medida que el progreso de los trabajos lo permita, en una secuencia que será acordada con la inspección, de manera de posibilitar la certeza que los documentos sean un fiel reflejo de la obra construida.

Los planos conforme a obra serán claramente rotulados como tales y las carátulas y normas de dibujo y representación serán homogéneas con el resto de los planos del proyecto. Se deberá incluir además la fecha de confección del plano conforme a obra y fecha de relevamiento e identificación de partes significativas que representen desviaciones del proyecto original.

La Contratista deberá presentar la totalidad de la documentación del proyecto de ingeniería de acuerdo a la condición de instalación final de la obra. Una vez terminados los trabajos, y antes de la Recepción Provisoria de obra, la Contratista deberá realizar el relevamiento final y los planos conforme a obra, los cuales deberán estar aprobados por la IdO para lograr dicha Recepción Provisoria.

Toda la documentación conforme a obra deberá entregarse con una anticipación mínima de QUINCE (15) días de la fecha prevista para la Recepción Provisoria. La contratista solamente podrá presentar la solicitud para la emisión del Certificado de Recepción Definitiva de las Obras una vez aprobado el total de dichos planos por la Inspección de Obra. Asimismo, entregará copia en soporte digital de los planos aprobados.

Toda documentación conforme a obra deberá ser firmada por el representante técnico de la obra, entregando CUATRO (4) juegos de cada plano en papel y así mismo en copia digital.

La documentación conforme a obra será presentada como la última revisión de la ingeniería de la obra, en las mismas condiciones descriptas para esta. La Inspección del Comitente se reservará la posibilidad de verificar la exactitud de la documentación conforme a obra previa a su aceptación final.

4.13. RECEPCIÓN DEFINITIVA

La RECEPCIÓN DEFINITIVA tendrá lugar SEIS (6) meses desde la última recepción provisoria, de haber cumplimentado a la presente especificación técnica; y siempre y cuando las observaciones técnicas y los reclamos de garantía hayan sido íntegramente satisfechos.

Es condición ineludible para obtener la Contratista la RECEPCIÓN DEFINITIVA de la obra, el haber entregado en su totalidad la documentación y los planos “Conforme a Obra”.

4.14. CERTIFICACIÓN

La certificación de los trabajos ejecutados en el desarrollo de la Obra se realizará de forma mensual de acuerdo a un modelo de “Certificado de Obra” consensuado con la IO, en base a las planillas de cotización respectivas.

No se certificará materiales o provisión de equipos de ningún tipo que no se encuentren instalados en la obra, a excepción de lo indicado como repuestos.

ANEXO I. INSTALACIONES A INTERVENIR.

En las siguientes tablas se presenta el detalle de las instalaciones y tipo de intervenciones a realizar en la presente obra.

El mismo está basado en relevamiento estimativo realizados a los efectos del pre-proyecto y deberán ser corroborados por el contratista en la ingeniería de proyecto que será aprobada por el comitente.

El detalle definitivo de las instalaciones, intervenciones y trabajos a realizar en la obra surgirá del proyecto ejecutivo del Contratista, que deberá contar con la instalación de los ATS en todas las señales existentes.

| Estación | Señal a intervenir | Vía/Sentido | Aspectos | ATS |
|----------|--------------------|-------------|----------|-----|
| TOTAL | | | | 53 |
| Hudson | Señal 9 | BZ-LP/Asc | V/R | SI |
| Hudson | Señal 8 | BZ-LP/Asc | V/R | SI |
| Hudson | Señal 2 | BZ-LP/Des | V/R | SI |

| | | | | |
|-------------|----------|-----------|-----|----|
| Hudson | Señal 3 | BZ-LP/Des | V/R | SI |
| Villa Elisa | Señal 32 | BZ-LP/Asc | V/R | SI |
| Villa Elisa | Señal 34 | BZ-LP/Asc | V/R | S |
| Villa Elisa | Señal 31 | BZ-LP/Asc | V/R | |
| Villa Elisa | Señal 38 | BQ-VE/Asc | V/N | SI |
| Villa Elisa | Señal 37 | BQ-VE/Asc | V/R | SI |
| Villa Elisa | Señal 39 | BQ-VE/Asc | V/R | SI |
| Villa Elisa | Señal 36 | BQ-VE/Asc | V/R | |
| Villa Elisa | Señal 30 | BZ-LP/Asc | V/R | SI |
| Villa Elisa | Señal 41 | BZ-LP/Asc | V/R | SI |
| Villa Elisa | Señal 29 | BZ-LP/Asc | V/R | SI |
| Villa Elisa | Señal 2 | BZ-LP/Des | V/R | SI |
| Villa Elisa | Señal 3 | BZ-LP/Des | V/R | SI |
| Villa Elisa | Señal 10 | BZ-LP/Des | V/R | |
| Villa Elisa | Señal 11 | BZ-LP/Des | V/R | |
| Villa Elisa | Señal 4 | BZ-LP/Des | V/R | SI |
| Villa Elisa | Señal 5 | BZ-LP/Des | V/R | |
| Villa Elisa | Señal 8 | BZ-LP/Des | V/R | |
| Villa Elisa | Señal 6 | BZ-LP/Des | V/R | SI |
| Villa Elisa | Señal 9 | BQ-VE/Asc | V/R | SI |
| City Bell | Señal 15 | BZ-LP/Asc | V/R | SI |
| City Bell | Señal 14 | BZ-LP/Asc | V/R | SI |
| City Bell | Señal 13 | BZ-LP/Asc | V/R | SI |
| City Bell | Señal 1 | BZ-LP/Des | V/R | SI |
| City Bell | Señal 2 | BZ-LP/Des | V/R | SI |
| City Bell | Señal 3 | BZ-LP/Des | V/R | SI |
| Ringuelet | Señal 22 | BZ-LP/Asc | V/R | SI |
| Ringuelet | Señal 23 | BZ-LP/Asc | V/R | SI |
| Ringuelet | Señal 24 | BZ-LP/Asc | V/R | SI |
| Ringuelet | Señal 25 | BZ-LP/Asc | V/R | SI |
| Ringuelet | Señal 31 | BZ-LP/Des | V/R | SI |
| Ringuelet | Señal 30 | BZ-LP/Des | V/R | SI |
| Ringuelet | Señal 29 | BZ-LP/Des | V/R | SI |
| Ringuelet | Señal 34 | BZ-LP/Des | V/R | |
| Ringuelet | Señal 27 | BZ-LP/Des | V/R | si |
| Ringuelet | Señal 28 | BZ-LP/Des | V/R | SI |
| Tolosa | Señal 3 | BZ-LP/Asc | V/R | SI |
| Tolosa | Señal 4 | BZ-LP/Asc | V/R | SI |
| Tolosa | Señal 5 | BZ-LP/Asc | V/R | SI |
| Tolosa | Señal 7 | BZ-LP/Asc | V/R | SI |
| Tolosa | Señal 8 | BZ-LP/Asc | V/R | |

| | | | | |
|----------|-----------|-----------|----------|----|
| Tolosa | Señal 29 | BZ-LP/Des | V/R | SI |
| Tolosa | Señal 23 | BZ-LP/Des | V/N | SI |
| Tolosa | Señal 28 | | | |
| Tolosa | Ind. Ruta | BZ-LP/Asc | Incoloro | |
| Tolosa | Señal 26 | BZ-LP/Des | V/R | SI |
| Tolosa | Señal 27 | Cargas | V/R | SI |
| Tolosa | Señal 24 | Cargas | V/N | |
| La Plata | Señal 45 | BZ-LP/Asc | V/R | SI |
| La Plata | Señal 30 | BZ-LP/Asc | V/R | SI |
| La Plata | Señal 31 | BZ-LP/Asc | V/R | |
| La Plata | Señal 32 | BZ-LP/Asc | | |
| La Plata | Señal 48 | BZ-LP/Asc | | |
| La Plata | Señal 49 | BZ-LP/Asc | | |
| La Plata | Señal 50 | BZ-LP/Asc | | |
| La Plata | Ind. Ruta | BZ-LP/Asc | Incoloro | |
| La Plata | Señal 2 | BZ-LP/Des | V/R | SI |
| La Plata | Señal 3 | BZ-LP/Des | V/R | SI |
| La Plata | Señal 6 | BZ-LP/Des | V/R | SI |
| La Plata | Señal 8 | BZ-LP/Des | V/R | SI |
| La Plata | Señal 34 | BZ-LP/Des | V/R | SI |
| La Plata | Señal 35 | BZ-LP/Des | V/R | SI |
| La Plata | Señal 36 | BZ-LP/Des | V/R | SI |
| La Plata | Señal 5 | BZ-LP/Des | V/R | SI |
| La Plata | Señal 7 | BZ-LP/Des | V/R | SI |

ANEXO II. PLANOS.

- PLANOS DE CÁMARA DE HORMIGÓN ARMADO.
En sección 6

"INSTALACIÓN Y PUESTA EN SERVICIO DEL SISTEMA ATS EI

| ITEM | DESCRIPCION | UNIDAD | CANTIDAD |
|----------|-------------------------------|------------|----------|
| 1 | General | | |
| 1.1 | Obrador y seguridad | GL. | 1 |
| 1.2 | Ingeniería | GL. | 1 |
| 2 | Instalación de ATS Via | GL. | 1 |
| 3 | Finalización de Obra | | |
| 3.1 | Ensayos y puesta en servicio. | GL. | 1 |
| 3.2 | Documentación Conforme a Obra | GL. | 1 |
| | TOTAL (SIN IVA) | | |

PLANTA DE CAMARA
CORTE C-C

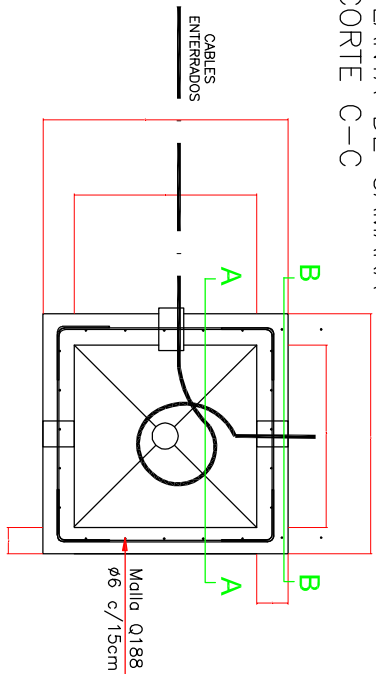

VISTA SUPERIOR DE
CAMARA

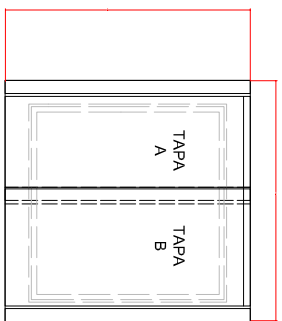

CORTE DE CAMARA A-A

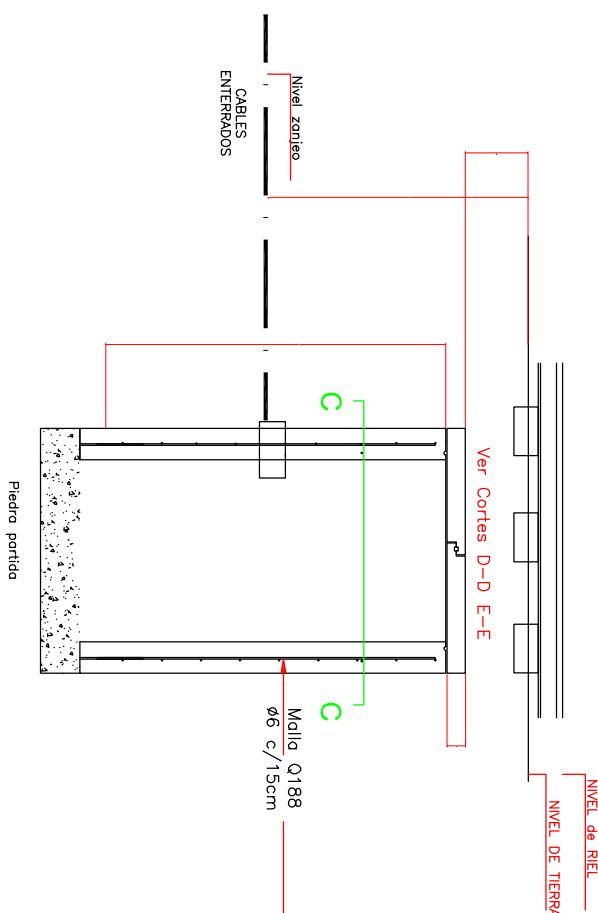

CORTE B-B
ARMADURA DE TABIQUE
DE LA CAMARA

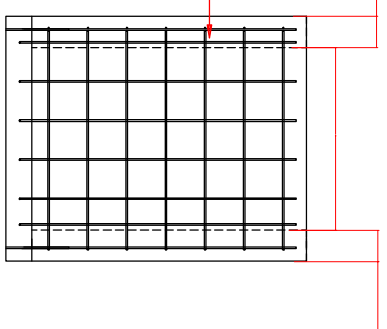

ARMADO DE TAPAS
CORTE D-D TAPA TIPO A

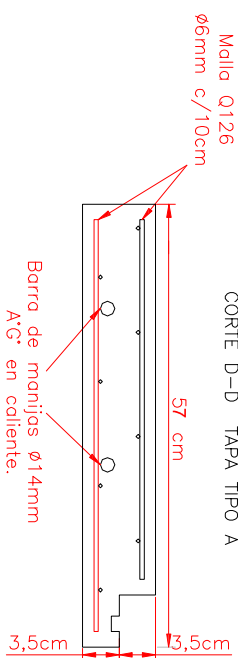

ARMADO DE TAPAS
CORTE E-E TAPA TIPO B

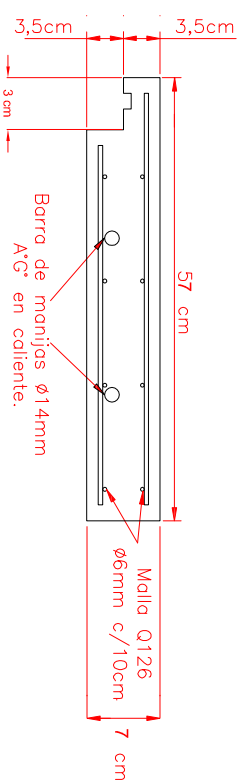

VISTA SUPERIOR DE TAPAS

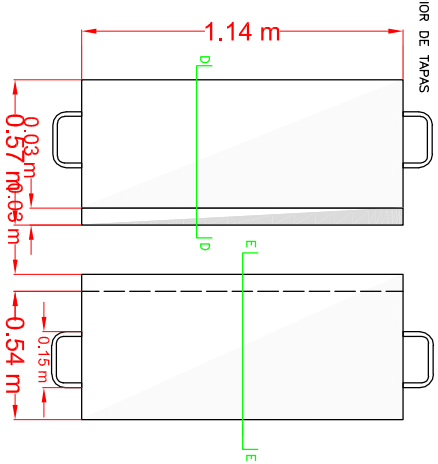

DETALLE DE MANIJAS

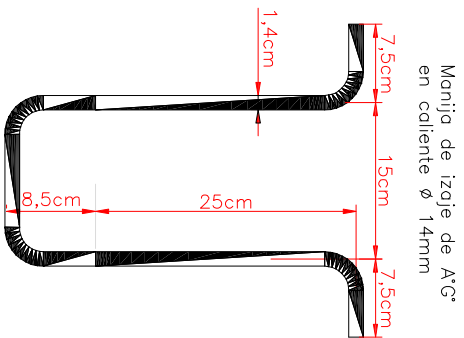

ARMADURA DE TAPAS

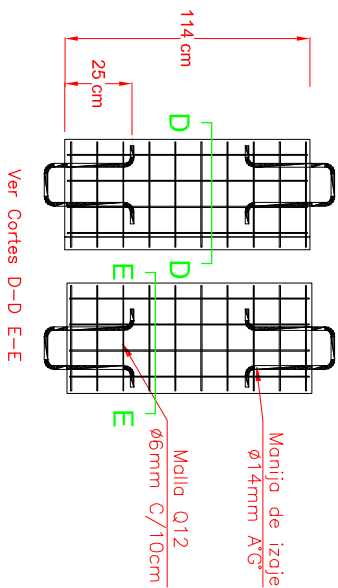

Manija de izoje de A.C.
en caliente ø 14mm

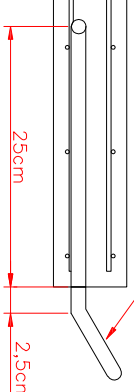

DETALLE DE UNIONES DE TAPAS CORTE D-D E-E

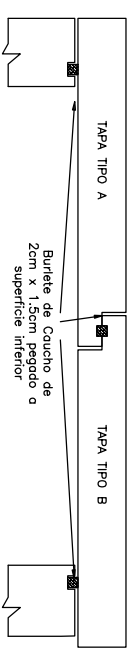

PLANO ESQUEMÁTICO
NO APTO PARA CONSTRUCCIÓN

| REV. | PLANO ESQUEMATICO. | DESCRIPCIÓN | FECHA | PROYECTÓ | EJECUTÓ | REVISÓ | APROBÓ |
|------|--------------------|-------------|----------|----------|---------|--------|--------|
| 0 | | | 01/02/18 | MR | MR | MR | MR |

LISTA DE REVISIONES

| | | | |
|---|--------------|---|-----------------------|
| CONTRATISTA : | TECNOLOGO: | CLIENTE : | OBRA : |
| ADMINISTRACIÓN DE INFRAESTRUCTURAS FERROVIARIAS S.E. | | ADMINISTRACIÓN DE INFRAESTRUCTURAS FERROVIARIAS S.E. | LP N° AAAABB: |
| DESCRIPCIÓN | PLANO N : | DESCRIPCIÓN | AAA-BB-C-D-EEE-FFF-GG |
| CAMARAS DE HªAº PARA CABLES DE SEÑALAMIENTO | HQJA: 1/1 | COMPLEMENTA AL PLANO N :- REEMPLAZA AL PLANO : | |
| | ESCALA : S/E | DIBUJO: | FECHA: 01/02/2018 |
| | REV.: 01 | | |

SECCIÓN 7 – ANEXOS I A IV

7.1. ANEXO I. PROCEDIMIENTOS PARA LA INTERVENCIÓN EN VÍAS OPERATIVAS.

CONDICIONES DE OPERATIVIDAD

El Contratista tomará todas las disposiciones y precauciones necesarias o las que indique la Inspección, para evitar daños a las obras que ejecute, a las personas que dependan de él, a las del Comitente o Inspección destacadas en la obra, a terceros y a los bienes del Estado o de terceros, ya sea que provengan esos daños de maniobras del obrador, de la acción de los elementos o de causas eventuales. Si esos daños se produjeran, será responsable por el resarcimiento de los perjuicios.

Estas responsabilidades subsistirán hasta la Recepción Provisoria de la Obra y durante la ejecución de los trabajos complementarios que se realice en el período de garantía.

A tal efecto, el Contratista deberá contar con una Póliza de Seguros por Responsabilidad Civil afectada a la Obra, por los montos que se indiquen en el PET.

El Comitente podrá retener en su poder, de las sumas que adeudara al Contratista, el importe que estime conveniente hasta que los reclamos o acciones que llegaran a formularse por alguno de aquellos conceptos, sean definitivamente resueltos y hayan sido satisfechas las indemnizaciones pertinentes.

El Contratista no podrá desconocer el Reglamento Operativo (RO) y Reglamento Interno Técnico Operativo del tramo a intervenir.

Horarios de trabajo.

Los trabajos deben ejecutarse sin interrupción del servicio ferroviario y bajo acatamiento al reglamento operativo que se aplique en el tramo a intervenir.

El Contratista podrá solicitar una ocupación de vía instrumentada de manera tal si resolviera de ser necesario, debiendo solicitar los correspondientes permisos de ocupación a través de la Inspección de Obra para disponer de la vía.

La posibilidad de disponer de un mayor intervalo continuo de corte de vía será solicitada por el Contratista a la Inspección de Obra quién lo coordinará con el Operador, responsable de la circulación y seguridad del sector, quién dispondrá este otorgamiento.

7.1.1 SEÑALIZACIÓN - DESVÍOS - CARTELERÍA - SISTEMA DE INFORMACIÓN DE USUARIOS

El Contratista tendrá a su cargo la construcción y el mantenimiento de los caminos de servicio en buenas condiciones de transitabilidad, seguridad y poseer adecuada señalización, para el buen funcionamiento de las tareas de obra, incluyendo accesos, vías de escape de pasajes, etc.

El Contratista tomará todas las medidas necesarias para obtener la máxima seguridad de circulación en la zona de obra. En tal sentido se dispondrán señales y carteles indicadores,

elementos y estructuras de resguardo y protección en cruces ferroviarios a nivel, calles y caminos tránsito interno, externo afectado por la obra, etc.

Al comenzar los trabajos el Contratista colocará por su cuenta y cargo los carteles indicadores de la Obra, objeto de esta Licitación, con las medidas y leyendas que indique la Inspección de obra, obligándose a mantenerlo en buenas condiciones hasta la Recepción Definitiva de la obra, en cuya oportunidad deberá retirarlo.

7.1.2 MANTENIMIENTO DE LOS TRABAJOS

Durante el plazo de garantía el Contratista será responsable del mantenimiento y reparaciones requeridas por los defectos o desperfectos provenientes de la mala calidad o ejecución de los trabajos, o vicios ocultos, siempre que ellos no sean consecuencia del uso indebido de las obras

Con no menos de TREINTA (30) días de antelación respecto de la fecha prevista para las pruebas de recepción provisional de las obras, el Contratista presentará a la Inspección un Manual de Operación y Mantenimiento de las obras e instalaciones.

El mismo será definido por la Inspección. Dicho contenido deberá asegurar la información suficiente y de una claridad tal que permita guiar paso a paso la operación de las instalaciones para las distintas maniobras de rutina y de emergencia, así como brindar todas las especificaciones técnicas y los datos necesarios para el mantenimiento, incluyendo el programa de mantenimiento preventivo a aplicar, los planos de despiece, las listas de repuestos, etc.

7.1.3 CORTES DE VÍA - TIEMPOS DE OCUPACIÓN DE VÍA

Se deja aclarado que el Ferrocarril Mitre ha adoptado un sistema de Control de Tráfico de Trenes (CCT), que tiene su centro en Rosario, desde donde se efectúa el control operativo de todos los trenes, por lo que cualquier tercero que ocupe las vías deberá ingresar bajo estas normativas adoptando un sistema de similares características, que tendrá como equipamiento mínimo una radio sistema UHF, con la frecuencia de uso. Cuando el Contratista necesite ingresar a la vía con sus vehículos deberá ajustarse al Reglamento Operativo en vigencia. (RITO)

La mayoría de los trabajos anteriormente descriptos se realizarán bajo tráfico, o sea entre trenes, en los períodos en que el ferrocarril lo permita. Cada proponente podrá consultar los itinerarios de trenes pero ello no implica ningún compromiso, pues los cortes de tráfico quedarán subordinados exclusivamente a lo que el servicio de trenes permita, y lo que se establezca en base a ello en el momento de llevarse a cabo los trabajos.

Queda aclarado que en todos los casos para la ocupación de vía deberá recabarse previamente la conformidad del Centro de Control de Tráfico (CCT), quién dispondrá al respecto, sin que el que resulte adjudicatario tenga derecho a reclamo alguno por jornales improductivos.

Los pedidos de ocupación de vía los solicitará el Contratista con 48 horas de anticipación mínima, vía fax u otro medio fehaciente al Centro de Control de Tráfico, dicha solicitud se vuelca en libro que se habilitará al efecto, y además proveerá el Contratista, en hojas por triplicado el cual será refrendado por la Inspección de Obra. El CCT responderá al Contratista, en forma fehaciente la autorización solicitada o las modificaciones que estime conveniente garantizando horarios de corte de 6hs mínimo por día todos los días de la semana, lo que se concede será registrado por la inspección y el Contratista en el libro mencionado anteriormente.

Asimismo el CCT entregará a la Inspección de Obra para conocimiento del Contratista el detalle de los trenes a circular y los que se encuentren circulando. Los proponentes deberán tener en cuenta que los trabajos se ejecutarán en forma tal que no afecten, salvo las precauciones del caso la circulación de los trenes.

Su reducción o anulación no da derecho a ningún reclamo de tipo económico y solamente al aumento correlativo que corresponda a juicio de la Inspección del plazo de Obra.

Dado la posibilidad del carácter nocturno del trabajo que pudiese adoptar el Contratista, para esa instancia sólo se autorizará los cortes de vía si el Contratista dispone de los equipos de iluminación adecuados que aseguren un nivel de visibilidad necesaria para la seguridad de los trabajos y del personal.

Para aquellos tramos en los que eventualmente las condiciones de circulación lo permitieran, se coordinará de común acuerdo, entre el Contratista, la Inspección de Obra y el CCT, la ejecución de cortes diurnos y/o de mayor duración, siempre que ello implique una significativa mejora en el avance de los trabajos.

En todos los casos los pedidos de ocupación de vía los solicitará el Contratista con UNA SEMANA de anticipación mínima, vía fax u otro medio fehaciente a la Inspección, que la obtendrá del Centro Control Trenes. Dicha solicitud se vuelca en libro que se habilitará al efecto, y además proveerá el Contratista, en hojas por triplicado el cual será refrendado por la Inspección de Obra. El CCT responderá al Contratista, en forma fehaciente la autorización solicitada o las modificaciones que estime conveniente garantizando horarios de corte de jornada completa todos los días de la semana, lo que se concede será registrado por la inspección y el Contratista en el libro mencionado anteriormente.

Asimismo el CCT entregará a la Inspección de Obra para conocimiento del Contratista el detalle de los trenes a circular y los que se encuentren circulando. Los proponentes deberán tener en cuenta que los trabajos se ejecutarán en forma tal que no afecten, salvo las precauciones del caso la circulación de los trenes.

Su reducción o anulación no da derecho a ningún reclamo de tipo económico y solamente al aumento correlativo que corresponda a juicio de la Inspección del plazo de Obra.

Dado la posibilidad del carácter nocturno del trabajo que pudiese adoptar el Contratista, para esa instancia sólo se autorizará los cortes de vía si el Contratista dispone de los equipos de iluminación adecuados que aseguren un nivel de visibilidad necesaria para la seguridad de los trabajos y del personal.

En todo momento el Contratista deberá disponer en obra, de comunicación vía telefonía celular a su exclusivo cargo, con conexión a una computadora e impresora.

7.1.4 PRECAUCIONES DE VELOCIDAD

Si es necesario, será a cargo del Contratista la provisión y colocación de los tableros de precaución y la atención y manutención de los mismos como también su traslado a medida que avance el trabajo.

Las precauciones no podrán ser implantadas ni retiradas sin la previa autorización de La Inspección de Obra y serán solicitadas por medio del "Libro de Pedidos".

En general los trabajos que signifiquen desconsolidación de la vía, serán efectuados con una reducción de velocidad a 12 Km./hora, elevados a 30 Km./hora al completar el primer levante, pero en este caso como en los demás, la reducción de velocidad definitiva será determinada por La Inspección de Obra. Al efectuar el 2º levante la velocidad podrá ser elevada a 60 Km./hora.

Será a cargo del Contratista la provisión y colocación de los tableros de precaución y la atención y manutención de los mismos como también su traslado a medida que avance el trabajo.

Las precauciones no podrán ser implantadas ni retiradas sin la previa autorización de La Inspección de Obra y serán solicitadas por medio del —Libro de Pedidos.

7.2. ANEXO II. NO APLICA

7.2. ANEXO II. A REGIMEN DE REDETERMINACION DE PRECIOS DE CONTRATOS DE OBRA, BIENES Y SERVICIOS DE ADIF.

En la página www.adifse.com.ar /licitaciones.

7.2. ANEXO II. B METODOLOGÍA PARA LA REDETERMINACIÓN DE PRECIOS OBRAS RENGLONES I Y II.

7.3. ANEXO III. MODELO DE CONTRATO

CONTRATO DE LOCACIÓN DE OBRA

Entre la **ADMINISTRACIÓN DE INFRAESTRUCTURAS FERROVIARIAS SOCIEDAD DEL ESTADO (ADIF)**, representada en este acto por, en su carácter de de la Sociedad (en adelante, el "COMITENTE"), por una parte; y, adjudicataria de la Licitación Pública ADIF N°, representada en este acto por el, DNI, en su carácter de, quien declara bajo juramento que se encuentra facultado para el presente acto, cuya personería demuestra con la documentación agregada en el referido proceso licitatorio (en adelante, el "CONTRATISTA"), por la otra parte, ambas en conjunto con el COMITENTE, las "PARTES", acuerdan suscribir el presente Contrato de Locación de Obra (en adelante, el "CONTRATO") con sujeción a las siguientes Cláusulas:

PRIMERA: OBJETO.

1.1. El CONTRATO tiene por objeto la ejecución de la obra denominada ".....", que fuera adjudicada por Acto de Adjudicación N° de fecha ... de de en el marco de la Licitación Pública ADIF N°

CLÁUSULA SEGUNDA: SISTEMA DE CONTRATACIÓN.

2.1. De acuerdo con lo establecido en el Artículo 3º del PCP las obras se contratan por el Sistema

CLÁUSULA TERCERA: MONTO.

3.1. El COMITENTE encomienda al CONTRATISTA los trabajos para la obra “...” por la suma de ... (\$...) más IVA, monto TOTAL (\$...).

CLÁUSULA CUARTA: PLAZO DE EJECUCIÓN DE LOS TRABAJOS.

4.1. El Plazo Total para la ejecución de la Obra es de(.....) días corridos.

CLÁUSULA QUINTA: CRONOGRAMA DE TRABAJOS. CONTROL.

5.1. El Plan de Trabajos definitivo será el que resulte de incorporar las observaciones del COMITENTE y de actualizar las fechas de acuerdo al Acta de Inicio. Luego de aprobado, se considerarán fijadas todas las fechas en que deberán quedar ejecutados cada uno de los trabajos y los importes parciales por certificar

5.2. La actualización del Plan de Trabajo se realizará de conformidad a lo estipulado en el Artículo 85º del PBC y al Artículo 2º del PCP.

CLÁUSULA SEXTA: DOCUMENTACIÓN CONTRACTUAL.

6.1. La documentación que conforma el CONTRATO, la cual debe interpretarse en el orden de prelación establecido en el Artículo 3º del PBC, está integrada por:

- a- El Pliego de Bases y Condiciones Generales y sus circulares aclaratorias con y sin consulta.
- b- El Pliego de Condiciones Particulares y sus circulares aclaratorias.
- c- El Pliego de Especificaciones Técnicas y sus circulares aclaratorias
- d- El presente CONTRATO y sus anexos.
- e- Las aclaraciones, normas o instrucciones complementarias expedidas por escrito por la Inspección de Obra.
- f- El Reglamento de Compras y Contrataciones de ADIF.
- g- El Código Civil y Comercial de la Nación.

CLÁUSULA SÉPTIMA: PENALIDADES POR INCUMPLIMIENTOS.

7.1. Los incumplimientos de las obligaciones derivadas del CONTRATO por causas imputables al CONTRATISTA importarán, previa intimación fehaciente, la aplicación de las sanciones y penalidades que se detallan en el Artículo 107º del PBC.

CLÁUSULA OCTAVA: RESCISIÓN DEL CONTRATO.

8.1. El COMITENTE queda facultado a rescindir el CONTRATO con antelación a su vencimiento, en forma inmediata y sin que el CONTRATISTA tenga derecho a indemnización alguna, en los casos contemplados en el Artículo 98º del PBC.

CLÁUSULA NOVENA: SEGUROS.

9.1. El CONTRATISTA deberá presentar la documentación que acredite la contratación de los seguros indicados en los Artículos 56º y 103º del PBC y en los Artículos y en la Sección 2 “Datos del Llamado” del PCP.

9.2. Asimismo, ADIF podrá exigir como coasegurado de los seguros establecidos al operador del servicio y/o terceros.

CLÁUSULA DÉCIMA: CESIÓN.

10.1. El CONTRATISTA no podrá ceder total o parcialmente el CONTRATO o los derechos y obligaciones derivados del mismo sin la previa aprobación por escrito del COMITENTE, asegurando al COMITENTE las mismas garantías y régimen de responsabilidades que los previstos en la documentación licitatoria y el CONTRATO.

10.2. El incumplimiento de la obligación de comunicar dichos actos y de obtener el consentimiento correspondiente implicará que los mismos sea inoponibles al COMITENTE y que todos los intervinientes sean solidariamente responsables por los perjuicios de ellos derivados, quedando facultado el COMITENTE a rescindir el CONTRATO por culpa del CONTRATISTA.

CLÁUSULA DÉCIMO PRIMERA: SURGIMIENTO DE PROHIBICIONES. NUEVAS DISPOSICIONES LEGALES O MEDIDAS JUDICIALES QUE OBSTEN A LA EJECUCIÓN DE PARTES DE LA OBRA

11.1. Si desde la presentación de la OFERTA y durante la ejecución del CONTRATO entraren en vigor nuevas disposiciones legales o se dispusieren medidas judiciales de cualquier tipo que afectaren u obstaren a la realización de partes del mismo –por ejemplo, prohibiciones o restricciones a la importación de determinados equipos, nuevas disposiciones en materia ambiental- las PARTES podrán entablar negociaciones a los efectos de ponderar la incidencia en vista a tales disposiciones.

CLÁUSULA DÉCIMO SEGUNDA: DESABASTECIMIENTO DE MATERIALES O INCUMPLIMIENTO DE LOS PROVEEDORES DE COMPONENTES PARA LA EJECUCIÓN DE LA OBRA

12.1. El CONTRATISTA asegura la provisión de materiales e insumos a su cargo en los plazos, cantidades y especificaciones previstas en la documentación licitatoria.

12.2. El CONTRATISTA obrará con la debida diligencia, de modo de evitar que posibles demoras o falta de suministro por parte de las personas físicas o jurídicas con quien hubiere contratado la provisión de los materiales o componentes necesarios para la ejecución de la OBRA afecten el cronograma de ejecución del mismo. En caso de que no obstante actuar con la debida diligencia, el CONTRATISTA viera afectado el normal suministro de partes o componentes necesarios para la ejecución de la OBRA, conforme a la OFERTA, comunicará de inmediato dicha circunstancia a la Inspección de Obra a fin de que las PARTES puedan adoptar las medidas que consideren pertinentes.

CLÁUSULA DÉCIMO TERCERA: GARANTÍA DE CUMPLIMIENTO DE CONTRATO.

13.1. En cumplimiento de lo dispuesto por el Artículo 37º del PBC y la Sección 2 – Datos del Llamado – del PCP, el CONTRATISTA afianza en este acto el cumplimiento del presente CONTRATO mediante la presentación de póliza de caución N° emitida por por la suma de (\$) que forma parte del presente, equivalente al (.....%) del precio total del CONTRATO, quedando estipulado que la misma responderá por el fiel cumplimiento de las obligaciones emergentes y será devuelta al CONTRATISTA de conformidad a lo previsto en el Artículo 97º del PBC.

CLÁUSULA DÉCIMO CUARTA: ENTRADA EN VIGENCIA, COMPROMISO Y DECLARACIÓN DEL CONTRATISTA.

14.1. El CONTRATO entrará en vigencia para la ejecución a partir de la fecha de su suscripción.

14.2. El CONTRATISTA se compromete y obliga a ejecutar la obra en los plazos, términos, condiciones y características técnicas establecidas en la documentación licitatoria y en la documentación que acompaña a la oferta adjudicada.

14.3. El CONTRATISTA declara no tener objeción que formular a la documentación contractual y conocer todas las normas legales que resultan de aplicación. Asimismo, el CONTRATISTA declara que a la fecha de la suscripción del presente CONTRATO tiene la plena disponibilidad del equipamiento ofrecido sin condicionamiento de ninguna índole para ejecutar los trabajos objeto de la licitación en los plazos contractuales indicados en la documentación licitatoria, por lo cual renuncia en este acto a oponer cualquier circunstancia ajena a ADIF con motivo de la disponibilidad o no del equipamiento indispensable para la ejecución de la obra. Las PARTES establecen que la no disponibilidad oportuna de los equipos esenciales implicará la inmediata aplicación de las sanciones previstas en el pliego licitatorio como así también la ejecución de la garantía de cumplimiento del CONTRATO, sin derecho a reclamo de ninguna naturaleza por parte del CONTRATISTA por tal motivo contra el ESTADO NACIONAL y/o ADIF.

14.4. Se establece que el COMITENTE no se responsabilizará por los daños y perjuicios de cualquier índole y que por cualquier causa sufra o cause el CONTRATISTA y/o sus cosas y/o su personal, a cosas o propiedades de terceros o a terceros y que puedan originarse por la ejecución de este contrato o por el vicio o riesgo propio de las cosas de que se sirva para su ejecución.

CLÁUSULA DÉCIMO QUINTA: IMPUESTOS, TASAS Y CONTRIBUCIONES

15.1. El precio del CONTRATO incluye todos los impuestos, contribuciones y tasas nacionales, provinciales y municipales, gastos de importación, nacionalización, ensayos y demás gastos asociados directos e indirectos que correspondan para la ejecución de la totalidad de las tareas objeto del presente CONTRATO en caso de corresponder.

15.2. En caso que corresponda abonar el impuesto de sellos el mismo deberá ser afrontado íntegramente por el CONTRATISTA.

CLÁUSULA DÉCIMO SEXTA: SOLUCIÓN DE CONTROVERSIAS Y NOTIFICACIONES.

16.1. Toda controversia que surgiere entre las PARTES será solucionada mediante negociaciones directas, y, si ellas fracasaren, habrá de ser sometida a la jurisdicción de los Tribunales Nacionales en lo Contencioso Administrativo Federal, con asiento en la Ciudad Autónoma de Buenos Aires. El CONTRATISTA hace renuncia expresa a cualquier otro fuero o jurisdicción nacional o internacional, ya sea ésta judicial o arbitral, que pudiere corresponder.

16.2. A todos los efectos vinculados con el CONTRATO, las PARTES constituyen domicilio en los indicados a continuación: el COMITENTE: Av. Dr. José M. Ramos Mejía N° 1302, piso 6º, Ciudad Autónoma de Buenos Aires; y el CONTRATISTA: ..., Ciudad Autónoma de Buenos Aires.

16.3. La constitución efectuada precedentemente importará que todas las comunicaciones que se realicen en los domicilios indicados serán plenamente válidas y que las PARTES se tendrán por notificadas de las mismas aunque efectivamente no se encontraren en el lugar. Para surtir efectos, el cambio de domicilio constituido deberá ser comunicado de modo fehaciente por la parte de que se trate con TREINTA (30) días de anticipación.

En prueba de conformidad, se firman tres (3) ejemplares de un mismo tenor y a un solo efecto, en la Ciudad Autónoma de Buenos Aires, a los ... días del mes de ... de ...

7.4. ANEXO IV. COMPRE TRABAJO ARGENTINO

Ley 25.551. Régimen de compras del Estado Nacional y concesionarios de Servicios Públicos. Alcances.

Sancionada: Noviembre 28 de 2001. Promulgada de Hecho: Diciembre 27 de 2001. El Senado y Cámara de Diputados de la Nación Argentina reunidos en Congreso, etc. sancionan con fuerza de Ley:

REGIMEN DE COMPRAS DEL ESTADO NACIONAL Y CONCESIONARIOS DE SERVICIOS PUBLICOS

"Compre Trabajo Argentino"

ARTÍCULO 1° — La administración pública nacional, sus dependencias, reparticiones y entidades autárquicas y descentralizadas, las empresas del Estado y las sociedades privadas prestadoras, licenciatarias, concesionarias y permisionarias de Obras y de servicios públicos, en la contratación de provisiones y Obras y servicios públicos y los respectivos subcontratantes directos otorgarán preferencia a la adquisición o locación de bienes de origen nacional, en los términos de lo dispuesto por esta ley.

ARTÍCULO 2° — Se entiende que un bien es de origen nacional, cuando ha sido producido o extraído en la Nación Argentina, siempre que el costo de las materias primas, insumos o materiales importados nacionalizados no supere el cuarenta por ciento (40%) de su valor bruto de producción.

ARTÍCULO 3° — Se otorgará la preferencia establecida en el artículo 1° a las ofertas de bienes de origen nacional cuando en las mismas para idénticas o similares prestaciones, en condiciones de pago contado, su precio sea igual o inferior al de los bienes ofrecidos que no sean de origen nacional, incrementados en un siete por ciento (7%), cuando dichas ofertas sean realizadas para sociedades calificadas como pymes, y del cinco por ciento (5%) para las realizadas por otras empresas.

Cuando se trate de adquisiciones de insumos, materiales, materias primas o bienes de capital que se utilicen en la producción de bienes o en la prestación de servicios, que se vendan o presten en mercados desregulados en competencia con empresas no obligadas por el presente régimen, se otorgará la preferencia establecida en el artículo 1° a los bienes de origen nacional, cuando en ofertas similares, para idénticas prestaciones, en condiciones de pago contado sin gastos o cargas financieras, su precio sea igual o inferior al de los bienes ofrecidos que no sean de origen nacional.

La preferencia establecida en el segundo párrafo de este artículo se aplicará a los bienes que se incorporen a las Obras, se utilicen para su construcción o para la prestación de tales servicios públicos.

En todos los casos, a los efectos de la comparación, el precio de los bienes de origen no nacional deberá contener, entre otros, los derechos de importación vigentes y todos los impuestos y gastos

que le demande su nacionalización a un importador particular no privilegiado, de acuerdo a como lo fije la reglamentación correspondiente.

ARTÍCULO 4° — Cuando se adquieran bienes que no sean de origen nacional en competencia con bienes de origen nacional, los primeros deberán haber sido nacionalizados o garantizar el oferente su nacionalización. Se entregarán en el mismo lugar que corresponda a los bienes de origen nacional y su pago se hará en moneda local, en las mismas condiciones que correspondan a los bienes de origen nacional y deberán cumplir todas las normas exigidas del mercado nacional. La Secretaría de Industria y Comercio entregará dentro de las 96 horas de solicitado, un certificado donde se verifique el valor de los bienes no nacionales a adquirir.

ARTÍCULO 5° — Los sujetos contratantes deberán anunciar sus concursos de precios o licitaciones en el Boletín Oficial de la forma en que lo determine la reglamentación, sin perjuicio de cumplir otras normas vigentes en la materia, de modo de facilitar a todos los posibles oferentes el acceso oportuno a la información que permita su participación en las mismas. Los pliegos de condiciones generales, particulares y técnicas de la requisitoria no podrán tener un valor para su adquisición superior al cinco por mil (5‰) del valor del presupuesto de dicha adquisición.

ARTÍCULO 6° — Los proyectos para cuya materialización sea necesario realizar cualquiera de las contrataciones a que se alude en la presente ley, se elaborarán adoptando las alternativas técnicamente viables que permitan respetar la preferencia establecida a favor de los bienes de origen nacional. Se considera alternativa viable aquella que cumpla la función deseada en un nivel tecnológico adecuado y en condiciones satisfactorias en cuanto a su prestación.

ARTÍCULO 7° — Las operaciones financiadas por agencias gubernamentales de otros países y organismos internacionales, que estén condicionadas a la reducción del margen de protección o de preferencia para la industria nacional, por debajo de lo que establece el correspondiente derecho de importación o el presente régimen, se orientarán al cumplimiento de los siguientes requisitos:

- a) El proyecto deberá fraccionarse con la finalidad de aplicar el préstamo gestionado para cubrir exclusivamente la adquisición de aquella parte de bienes que no se producen en el país;
- b) En ningún caso se aplicarán las condiciones del acuerdo de financiación a las compras no cubiertas por el monto de la misma.

En el caso de haber contradicción entre las previsiones expuestas en los incisos a) y b) y las que surgieren de los convenios de financiación, prevalecerán estas últimas.

Cuando la oferta de bienes de origen no nacional se acompañe por algún tipo de plan de pagos o financiamiento, los oferentes de bienes de origen nacional podrán recurrir al BICE a fin de obtener el financiamiento necesario para equiparar las condiciones financieras ofrecidas.

ARTÍCULO 8° — Quienes aleguen un derecho subjetivo, un interés legítimo, o un interés difuso o un derecho colectivo, podrán recurrir contra los actos que reputen violatorios de lo establecido en la presente ley, dentro de los cinco (5) días hábiles contados desde que tomaron o hubiesen podido tomar conocimiento del acto presuntamente lesivo.

Cuando el agravio del recurrente consista en la restricción a su participación en las tratativas precontractuales o de selección del proveedor o Contratista deberá reiterar o realizar una oferta en firme de venta o locación para la contratación de que se trate, juntamente con el recurso, aportando la correspondiente garantía de oferta.

El recurso se presentará ante el mismo Comitente que formuló la requisitoria de contratación, el que podrá hacer lugar a lo peticionado o, en su defecto, deberá remitirlo juntamente con todas las actuaciones correspondientes dentro de los cinco (5) días hábiles contados desde su interposición, cualquiera fuere su jerarquía dentro de la administración pública o su naturaleza jurídica a la Secretaría de Industria, Comercio y Minería que será el órgano competente para su sustanciación y resolución y que deberá expedirse dentro de los treinta (30) días corridos, contados desde su recepción.

La resolución del Secretario de Industria, Comercio y Minería establecerá el rechazo del recurso interpuesto o, en su caso, la anulación del procedimiento o de la contratación de que se trate y agotará la vía administrativa.

ARTÍCULO 9° — El recurso previsto en el artículo anterior tendrá efectos suspensivos respecto de la contratación de que se trate, hasta su resolución por la Secretaría de Industria, Comercio y Minería, únicamente en los siguientes casos:

- a) Cuando el recurrente constituya una garantía adicional a favor del Comitente que formuló la requisitoria de contratación del tres por ciento (3%) del valor de su oferta, en aval bancario o seguro de caución, que perderá en caso de decisión firme y definitiva que desestime su reclamo;
- b) Cuando se acredite la existencia de una declaración administrativa por la que se haya dispuesto la apertura de la investigación antidumping previstas en el Código Aduanero, o por la Comisión Nacional de Defensa de la Competencia, respecto a los bienes que hubieren estado en trámite de adjudicación y/o contratación o haber sido favorecidos por la decisión impugnada.

Cuando la Secretaría de Industria y Comercio Exterior hiciera lugar al recurso, quedará sin efecto el trámite, procedimiento o acto recurrido, se devolverá al recurrente la garantía adicional y se remitirán las actuaciones al Comitente que elevó las actuaciones al citado organismo.

Cuando no se hiciera lugar al recurso, se remitirán las actuaciones al Comitente que formuló la requisitoria de contratación para que continúe con el trámite en curso, sin perjuicio de la responsabilidad del recurrente por los daños y perjuicios que le fueren imputables.

ARTÍCULO 10. — Cuando se compruebe que en un Contrato celebrado por sociedades privadas prestadoras, licenciatarias, concesionarios o permisionarias de Obras y de servicios públicos o sus subcontratantes directos obligados por la presente ley, hayan violado sus disposiciones, el ministerio en cuya jurisdicción actúe la persona contratante deberá disponer que ningún otro Contrato, concesión, permiso o licencia, le sea adjudicado por parte de la administración pública nacional, sus dependencias, reparticiones y entidades autárquicas y descentralizadas y las empresas del Estado por un lapso de tres (3) a diez (10) años según la gravedad del caso. El acto administrativo que aplique dicha sanción será comunicado a los registros nacionales y provinciales correspondientes.

ARTÍCULO 11. — La Sindicatura General de la Nación y los entes reguladores serán los encargados del control del cumplimiento de la presente y propondrán las sanciones previstas precedentemente.

ARTÍCULO 12. — La preferencia del 7% establecida en el artículo 3° de la presente ley será aplicable a las contrataciones que realicen los organismos de seguridad en la medida que no se trate de materiales, insumos o bienes de capital estratégicos cuya adquisición deba permanecer en secreto, a juicio del Poder Ejecutivo nacional.

ARTÍCULO 13. — El texto de la presente ley deberá formar parte integrante de los pliegos de condiciones o de los instrumentos de las respectivas compras o contrataciones alcanzadas por sus disposiciones, a los que deberá adjuntarse copia del mismo.

ARTÍCULO 14. — Se considerarán incursos en el artículo 249 del Código Penal, si no concurriere otro delito reprimido con una pena mayor, los funcionarios públicos y los administradores y empleados, cualquiera sea su jerarquía y función, de las entidades mencionadas en el artículo 1° sujetas a la presente ley o a las leyes similares que dicten las provincias, en cuanto omitieren o hicieren omitir, rehusaren cumplir, no cumplieran debidamente las normas declaradas obligatorias por la presente ley, su reglamentación o las normas concordantes dictadas en el ámbito provincial.

ARTÍCULO 15. — El que por informes falsos o reticentes, declaraciones incorrectas, documentación fraguada, maquinaciones de toda clase o cualquier otra forma de engaño, obtuviere indebidamente o hiciere obtener a otro, o de cualquier modo, aun sin ánimo de lucro, facilitare a alguien la obtención indebida de los beneficios establecidos en la presente ley o en las normas concordantes que dicten las provincias y/o el Gobierno Autónomo de la Ciudad de Buenos Aires incurrirá en la sanción establecida en el artículo 172 del Código Penal.

ARTÍCULO 16. — El Poder Ejecutivo invitará a los gobiernos de las provincias y al Gobierno Autónomo de la Ciudad de Buenos Aires, a efectos de que adopten las medidas legales apropiadas en sus jurisdicciones, regímenes similares al contenido en esta ley.

ARTÍCULO 17. — Las disposiciones precedentes se aplicarán a las licitaciones y contrataciones cuya tramitación se inicie con posterioridad a la vigencia de la presente ley y, en la medida que sea factible, en aquellas en que por no haber todavía situaciones firmes fuera posible aplicar total o parcialmente aspectos contemplados en el nuevo régimen.

ARTÍCULO 18. — Dese por vencida la suspensión de la aplicación y vigencia del decreto ley 5340/63 y ley 18.875, prevista en el artículo 23 de la ley 23.697, que no se opongan a la presente ley, y de aplicación a las relaciones jurídicas en vigencia con las sociedades privadas prestadoras, licenciatarias, concesionarias y permisionarias de Obras y de servicios públicos, y los respectivos subcontratantes directos.

ARTÍCULO 19. — Quedan derogadas todas las disposiciones que se opongan a la presente.

ARTÍCULO 20. — Las denominaciones "Compre Argentino, Compre Nacional y Contrate Nacional" se han de tener como equivalentes en las normas que así lo mencionen y se asimilarán a la presente.

ARTÍCULO 21. — Serán aplicables al presente las leyes 24.493, de mano de Obra nacional y 25.300, de pymes, y sus decretos reglamentarios.

ARTÍCULO 22. — El Poder Ejecutivo nacional reglamentará la presente ley dentro del término de sesenta (60) días de su promulgación.

ARTÍCULO 23. — Comuníquese al Poder Ejecutivo.

DADA EN LA SALA DE SESIONES DEL CONGRESO ARGENTINO, EN BUENOS AIRES, A LOS VEINTIOCHO DIAS DEL MES DE NOVIEMBRE DEL AÑO DOS MIL UNO.

— REGISTRADA BAJO EL N° 25.551 —

RAFAEL PASCUAL. — MARIO A. LOSADA. — Guillermo Aramburu. — Juan C. Oyarzún.



SECCIÓN 7 – ANEXOS V Y VI

GESTION Y CONTROL DE CALIDAD, MEDIO AMBIENTE Y SEGURIDAD E HIGIENE PARA LA EJECUCION DE LAS OBRAS

1. GESTION DE LA CALIDAD

La Contratista será responsable de la calidad de los materiales suministrados y de las tareas que ejecute incluyendo las tareas que haya subcontratado.

Con el objeto de reducir los riesgos en cuanto a:

- Seguridad de los futuros usuarios de la red ferroviaria.
- Disminución de la vida útil de los bienes.
- Incremento de plazos de obra.
- Incremento de costos.

1.1. Requisitos para la presentación de la oferta

En concordancia con lo indicado en este pliego se requiere que el oferente describa un plan tentativo de trabajo, donde especifique como asegurara la calidad de sus entregables y tareas, describiendo y presentando al menos los siguientes ítems:

- Descripción del método de como realizara el control de calidad de los trabajos. Deben contener referencias a los criterios y normas que serán aplicados según lo establecido en los planes de inspección y ensayos descritos en el ítem de: Planificación del Plan de Gestión y Control de Calidad. En el caso que el oferente sea una UTE, deberá referir a un método de control de calidad de los trabajos de la UTE incluyendo la totalidad del alcance de la obra.



- El oferente deberá adjuntar en su oferta los antecedentes del personal propuesto donde se indiquen las obras y el alcance de las mismas donde se desempeñaron y una acreditación con su compromiso de participación en la obra.
- Cómo identificará los hitos de diseño en los cuales participará ADIF S.E., dejando claro el ciclo de vida por donde pasa cada elaborado (emisión, verificación y aprobación), esto en concordancia con las pautas de diseño del proyecto requerido en este pliego.
- Cómo elaborará y revisará los planos y documentos, y con los recursos competentes necesarios para que cumplan los requisitos.
- Lista de subcontratistas principales que impactan en la gestión de la obra, con sus requisitos, años de experiencias y referencias comprobables solicitados en este pliego. Las subcontratistas podrán ser: estudios de suelo, topografía, ingeniería, laboratorios, y construcción u otros procesos. El Oferente podrá presentar en lugar del listado, una declaración que indique los proveedores están alineados a los requerimientos del Oferente y ADIF.
- Listado de instrumentos y software a utilizar, en correspondencia a normas y procedimientos requeridos para la realización de la tarea.

En caso de disponer un Sistema de Calidad Certificado bajo la Norma ISO 9001, se solicita incorporar el Certificado en su oferta.

1.2. Requisitos como Contratista

ADIF requiere que la Contratista elabore y aplique un Plan de Gestión y Control de la Calidad de carácter preventivo que contemple los siguientes aspectos:

- Planificación
- Ejecución
- Control
- Mejora

1.2.1 AL INICIO DE LOS TRABAJOS



- Planificación y Aprobación por ADIF del Plan de Gestión y Control de la Calidad.
La Contratista deberá tener aprobado el Plan de Gestión y Control de la Calidad específico para el Contrato, adecuado a los requerimientos del pliego, al momento que se firme el acta de inicio.
Este plan deberá cumplir los lineamientos especificados más abajo en este pliego: Plan de Gestión y Control de la Calidad.
Las actividades solo podrán iniciarse una vez que dicho plan se encuentre aprobado por la Inspección de Obra.
- El personal que desarrolle actividades que afecten la Calidad, deberá demostrar experiencia en base de educación, formación y habilidades en relación a las tareas a desempeñar, a criterio de ADIF.
- La contratista deberá asegurar que el personal sea consciente de su contribución al resultado eficaz de sus actividades, a través de un plan de capacitación.
- Los materiales suministrados dentro del alcance del contrato (por el contratista, por subcontratista o por ADIF) deberán estar inspeccionados y liberados antes de su utilización. Su estado de inspección no debe dejar dudas si el material se encuentra en conformidad con los requerimientos que aplican, y si está disponible para su uso.

1.2.2 DURANTE LA EJECUCION DE LOS TRABAJOS

- Verificar e inspeccionar los materiales/servicios/tareas. La contratista debe presentar en el plazo requerido para ejecutar los trabajos a tiempo, los certificados de calidad de los materiales requeridos para la ejecución del servicio.
- Calificar los procesos especiales si los hubiese. La contratista debe mantener todos los registros que hacen al control de calidad del servicio.
- Informar en forma inmediata cualquier desvío, impulsar el análisis de causa y propuesta de las acciones correctivas sugeridas.
- Implementar acciones correctivas sugeridas/aprobadas por ADIF.
- Emitir reporte periódico de calidad de actividades que definirá ADIF. conteniendo al menos los siguientes aspectos:
 - Avance de producción/cantidades.
 - Estado de avance y aprobación de la planificación de control de calidad: procedimientos, metodologías.
 - Indicadores estadísticos de resultados de ensayos/inspecciones con análisis de tendencias.



- Estado de No Conformidades y Acciones Correctivas emitidas, preventivas provenientes de inspecciones y auditorías internas realizadas.
- Alertas tempranas sobre potenciales “cuello de botella” (restricciones) que podrían afectar el desempeño a corto plazo, adjuntando las propuestas de posibles acciones.
- Mientras se están ejecutando, los trabajos podrán ser auditados por ADIF, por lo que el contratista tendrá disponibles en sitio las especificaciones de trabajo, los procedimientos aprobados, los registros asociados a las tareas incluyendo la ejecución de control de diseño y los instrumentos aprobados con sus certificados de calibración.
- Las acciones correctivas serán aprobadas por ADIF.

1.2.3 CIERRE DE LA OBRA

En la etapa de cierre de la obra, la Contratista realizara las siguientes acciones:

- Coordinar el cierre de la documentación tanto para su resguardo y recuperación para la etapa de garantía, para ser entregada a ADIF.
- Entregar la documentación a ADIF para archivo interno, incluyendo el cierre de las No Conformidades y Acciones Correctivas, el cierre de las listas de pendientes completada, etc.
- Cantidades de copias y formatos como documentación final según lo indicado en los requerimientos de este pliego
- A la finalización del contrato, será evaluado el desempeño del Contratista del servicio. En contratos de largo plazo podrán hacerse evaluaciones intermedias.
- La Contratista participará, cuando ADIF lo requiera, en la captura de las Lecciones Aprendidas que surjan como consecuencia de la ejecución del contrato.

1.3. Plan de Gestión y Control de la Calidad

1.3.1 PLANIFICACIÓN

- Plan de emisión y control de documentos y/o procedimientos de trabajo



El plan debe describir los documentos a emitir (especificaciones, planos, procedimientos, etc.) y la estrategia a implementar para su correcta aprobación y distribución de manera de asegurar que la última revisión se encuentre disponible para quienes deben utilizarla, así como la gestión de cambios de dichos documentos.

- Plan de recursos

El Plan de recursos debe describir:

- Listado de equipos/instrumentos, equipos y dispositivos de inspección, medición y/o ensayos, detallando antigüedad y su plan de calibraciones.

El plan de calibraciones para los instrumentos, equipos y dispositivos de inspección, medición y/o ensayos, necesarios para la ejecución de las actividades establecidas en los Planes de Inspección y Ensayos, debe asegurar su correcto funcionamiento y estado de calibración durante la vigencia del contrato.

La Inspección de Obra podrá exigir la calibración de los mismos, cuando lo juzgue necesario y aún dentro del período de validez.

La Contratista deberá contar con un laboratorio propio, o de terceros con probados antecedentes, que disponga de la totalidad de los elementos necesarios, para la verificación de la calidad de los materiales incluidos o a incluir en las obras y la calidad de los trabajos ejecutados. Este laboratorio deberá ser aceptado por la Inspección de Obra.

Asimismo, deberá preverse de personal suficiente y capacitado para la toma de muestras para los ensayos, tanto para los que disponga la Contratista como la Supervisión de Obra.

La Contratista debe mantener y archivar los registros correspondientes.

Los instrumentos, equipos y dispositivos de inspección, medición y/o ensayos tendrán una identificación que permita su trazabilidad con los certificados de calibración / contraste

- Plan de capacitaciones

La Contratista presentará un Plan de capacitación considerando:

- Particularidades de los Requisitos Contractuales
- Difusión del Plan de Gestión a todo el personal del contrato al inicio del mismo:



- Difusión del Plan de Control de la Calidad (Planes de Inspección y Ensayos), al inicio de cada actividad y a la incorporación de cada grupo de trabajo nuevo
- Necesidades detectadas como resultados de desvíos ocurridos y acciones correctivas necesarias.

Serán generados los registros correspondientes. Cuando corresponda se dará participación a ADIF, no siendo su ausencia motivo para no ejecutar estas actividades.

En esta capacitación, se debe prestar especial atención a:

- Forma de ejecución de los trabajos
- Aspectos que serán inspeccionados
- Puntos de Control o de Paradas Obligatorias
- Registros a confeccionar
- Instrumentos, equipos y dispositivos de inspección, medición y/o ensayos necesarios para la actividad
- Estado de uso (mantenimiento) y calibración de los mismos
- Alertas tempranas minimizando posibles No Conformidades propias o de ADIF.
- Documentos de Requisitos que deben estar disponibles en el frente de obra para esa actividad; ej.: Planos, procedimientos, permisos, credenciales, etc.

- Plan de Control de Calidad (Plan de Inspección y Ensayos)

Describe la metodología para la ejecución de las inspecciones y ensayos que se llevan a cabo para verificar el cumplimiento de los requisitos de calidad incluidos en el Pliego. También contiene los criterios para registrar dichas actividades.

Se generarán los planes necesarios para cubrir todas las etapas de trabajo dentro del alcance del contrato.

Para su elaboración se tendrá en cuenta:

- Requerimientos Contractuales.
- Requisitos legales, normativos y regulatorios.
- Riesgos.

El Plan de Inspección y Ensayo debe contener una descripción detallada de:

- Sistema, subsistema, unidad, equipo o componente donde el Plan de Inspección y Ensayo resulte aplicable



- La actividad o variable a controlar
- La frecuencia de control
- Puntos de detención obligatoria (participación obligatoria de LA INSPECCIÓN DE OBRA)
- Normas, procedimientos, planos o especificaciones de referencia
- Criterios de aceptación
- Requerimientos de certificación, calificación, registros, identificación, trazabilidad
- Las partes que estarán presentes y su respectivo rol en la inspección o el ensayo
- Registros a ser emitidos.

La tarea se considerará finalizada una vez ejecutadas las inspecciones y ensayos y firmados los registros correspondientes.

La Contratista debe establecer en forma temprana la distribución y/o archivo de los distintos documentos generados como resultado de los Planes de Inspección y Ensayo en todas sus etapas (Informes, protocolos, no conformidades, etc.)

La Contratista notificará con 30 días de anticipación, aquellas liberaciones de materiales en fábrica del proveedor, en las cuales ADIF haya requerido participar.

1.3.2 EJECUCION

La contratista remitirá a la Inspección de Obra, junto al certificado mensual, un reporte de calidad con los siguientes contenidos:

- Estado de avance
- Estado de los desvíos registrados y su solución (No conformidades, disposiciones y Acciones Correctivas), destacando en especial aquellos que son críticos.
- Alertas tempranas (Aspectos potenciales que podrían afectar el cumplimiento del plazo, presupuesto y calidad establecida, considerando los riesgos).

ADIF S.E. podrá auditar los trabajos y/o actividades que se realizan como también la información suministrada, en el momento que lo considere oportuno.

Los eventuales desvíos serán comunicados formalmente a la Contratista para su toma de acción.



1.3.3 CONTROL

La Contratista presentará una metodología para detectar, identificar y tomar acción inmediata para la solución de desvíos (No conformidades), manteniendo una trazabilidad sistemática de acciones, decisiones, resultados y niveles/ funciones responsables involucradas.

Un desvío puede estar asociado a:

- Producto, Proceso o Tarea
- Planificación (Retrasos/ adelantos en la realización de una tarea, gastos mayores/menores a los presupuestados inicialmente)
- Cuestiones ambientales, Salud o Seguridad (Accidentes, Incidentes)
- Reclamos y/o quejas de la Supervisión de Obra y/o ADIF S.E.
- Materiales y/o equipos.

Se aplicará un tratamiento inmediato de los desvíos que implicará las siguientes acciones:

- Identificar el problema: describir el apartamiento o requisito incumplido, la evidencia del mismo y toda otra información que permita facilitar la comprensión de la situación y analizar si suspende el normal accionar de los elementos involucrados en el desvío (Personas, material, equipo, producto, planos, certificados, etc)
- Definir su disposición: Acción inmediata o contingente, los responsables del proceso, junto con los actores del proceso en que ha ocurrido el desvío y otros interesados consideran las posibles acciones a tomar.
- Designar responsable y plazo para llevar a cabo la acción contingente.
- Comunicar a la supervisión de Obra.

El estado de Inspección del producto/proceso se podrá identificar por medio de las siguientes alternativas:

- Marcas o Tarjetas



- Segregación
- Registros

1.3.4 MEJORA

Una vez aplicada la acción inmediata o contingente (Según lo descrito en el punto anterior), se aplicará una Acción Correctiva, que es aquella que se toma para evitar que un hallazgo vuelva a ocurrir, es decir que busca eliminar la causa raíz.

Analizadas las causas de un desvío se iniciarán las acciones consecuentes a partir de dicho análisis, designando responsables y un plazo de implementación para la verificación de la eficacia de la acción implementada.

2. GESTION SEGURIDAD E HIGIENE

Requisitos para la Presentación de la Oferta

En concordancia con lo indicado en este pliego se requiere que el oferente describa un plan tentativo de trabajo en materia de Seguridad e Higiene, describiendo y presentando al menos lo siguiente:

- Descripción del método de cómo realizará la Gestión Preventiva en la obra con sus documentos asociados para registrar dichas actividades (procedimientos, planillas de inspección, planillas de registros, check List, análisis de riesgos, permios de trabajo, licencias internas, etc.). Deben contener referencias a los criterios y normas que serán aplicados (plan o sistema de gestión en Seguridad e Higiene).
- Curriculum vitae del personal de Seguridad e Higiene (Responsable de S&H y técnicos) según los requerimientos especificados en la sección 2.
- Matricula del responsable de S&H.
- Estadísticas de siniestralidad por ART del Oferente.
- Nota formal por ART especificando si la empresa Oferente se encuentra o no dentro del Programa de Empleadores con Siniestralidad Elevada (P.E.S.E.).
- Organigrama de Seguridad e Higiene del oferente (institucional y obra).

La omisión de esta documentación implicará la descalificación de la propuesta.

REQUISITOS PARA LA EJECUCIÓN DE OBRAS

Objeto

Establecer las pautas contractuales básicas, documentación y requisitos en materia de prevención de riesgos en Seguridad, Higiene y Salud para contratistas, subcontratistas y prestadores de servicios de ADIFSE.

Alcance

Para todos los contratistas/ sub-contratistas y sus empleados participantes de la obra en general. El presente instructivo alcanza a todas las actividades de ADIFSE.

Desarrollo General

El Contratista deberá cumplir con:

- Leyes, decretos, resoluciones, disposiciones y reglamentaciones nacionales, provinciales/estatales, comunales, municipales, etc. en la materia.
- Convenios vigentes para la actividad de que se trate.

Las leyes, decretos, resoluciones y otras disposiciones son las vigentes a la fecha de su emisión y se entenderán automáticamente suplantadas por las disposiciones que las sustituyan, si en el futuro existen modificaciones, nuevas y/o reemplazos.

También deberán cumplir con todos los estándares, procedimientos, instrucciones, planes y otras reglas referidas a Higiene, Seguridad y Salud ocupacional de la obra en todo momento y en todos los casos.

Además, deberá cumplir con las normas que exija ADIFSE pudiendo ser normas internacionales/ de inversores, etc., y/o directivas de ADIFSE que se especifiquen en la reunión previa de lanzamiento con el Contratista).

El Contratista y todos sus empleados deberán mantener registros de sus actividades e informar a ADIFSE todo acontecimiento y/o accidentes en materia de Higiene, Seguridad y Salud ocupacional.

Los costos originados por el cumplimiento de los requerimientos de este documento serán asumidos exclusivamente por el Contratista.

El Contratista deberá también tomar cualquier medida adicional, bajo dirección del Representante de ADIFSE, con el fin de prevenir la lesión o la muerte de cualquier persona, o cualquier daño a la propiedad o pérdida durante la realización de sus trabajos. El Contratista deberá mantener en el sitio de trabajo los documentos, procedimientos y estándares de Higiene, Seguridad y Salud ocupacional aplicables.

ADIFSE monitoreará toda área de trabajo para verificar el cumplimiento de los requerimientos de Higiene, Seguridad y Salud ocupacional establecidos en este documento.

Durante el desarrollo de la obra el Contratista será evaluado, incluyendo su desempeño en Higiene, Seguridad y Salud ocupacional. Para ello se tendrán en cuenta los casos de incumplimiento, accidentes, estadísticas siniéstrales, etc., y todo otro aspecto de Higiene, Seguridad y Salud ocupacional que aplique durante su desempeño.

Plan de Gestión de Higiene, Seguridad y Salud ocupacional

El Contratista deberá presentar previamente para su aprobación por parte de ADIFSE un Plan de Gestión de Higiene, Seguridad y Salud ocupacional. Se refiere básicamente a especificar el conjunto de etapas, las cuales se encontrarán integradas dentro de un proceso continuo, con las condiciones necesarias para trabajar de manera ordenada y segura, buscando su adecuada ejecución y control, tratando de lograr ciertas mejoras que permitan su éxito y continuidad.

Para implementar un sistema de gestión de esta naturaleza, el Contratista deberá considerar al menos los siguientes aspectos:

- Establecer una Política de Higiene, Seguridad y Salud Ocupacional.
- Establecer el sistema de gestión a implementarse.
- La asignación y definición de las responsabilidades y la organización preventiva (Organigrama).
- Matriz de cumplimiento Legal.
- El análisis y evaluación inicial de los riesgos (Matriz de Riesgo).
- El establecimiento de las metas y objetivos (Indicadores de Gestión).



- La planificación de la actividad preventiva (Procedimientos de trabajo seguro, ATS, Charlas de Prevención, Observaciones de seguridad, capacitaciones, inspecciones, auditorias, etc.).
- El control de las actuaciones planificadas.
- Programa de inspección de equipos y herramientas
- La evaluación del sistema.

Obligaciones ante un accidente/ incidentes

Cuando el Contratista de ADIF S.E, sufra un accidente durante la ejecución del trabajo contratado, es de su exclusiva responsabilidad notificar de inmediato – y nunca después de transcurridas veinticuatro (24) horas (incidentes dentro de las 72 h)- a ADIF S.E, así como denunciar e informar, dentro de los plazos legales, las circunstancias del hecho a la compañía aseguradora, a la Aseguradora de Riesgos del Trabajo (A.R.T.), a las autoridades policiales, si correspondiere, y realizar todo trámite que fuera necesario ante las autoridades correspondientes, de acuerdo con lo establecido por las normas legales vigentes.

El Contratista deberá reportar de la siguiente forma:

- Emitirá Informe Preliminar de Acontecimiento: dentro de las 24 h de ocurrido el hecho, con formato ADIF S.E.
- Final de Investigación de Acontecimiento: dentro de las 72 h de ocurrido el hecho, se emitirá un informe. El contratista deberá presentar los informes de accidentes, incidentes con formato ADIF S.E.
- Extendido de Acontecimiento: dentro de los 10 días de ocurrido el hecho, y para los casos requeridos por ADIF S.E, se confeccionará y emitirá un informe indicando un pormenorizado detalle de los acontecimientos, investigaciones llevadas a cabo antecedentes relevados, entrevistas y datos recabados. Se incorporarán al mismo todos los documentos generados con anterioridad (e-mails, informes preliminares/ finales, testimonios, fotografías, documentos, etc.).
- Sin perjuicio de las obligaciones propias de las aseguradoras con las que la Contratista hubiere celebrado el respectivo contrato de afiliación conforme la legislación local, será responsabilidad del Contratista implementar las acciones y prácticas necesarias para la inmediata atención y tratamiento médico de las lesiones

de su personal por accidentes sufridos por el hecho o en ocasión del trabajo desarrollado en el marco del servicio contratado.

Ver instructivo ADIF S.E (GCSHM-INS-14 Gestión de accidentes)

Casos de incumplimiento

En caso de incumplimiento por parte del Contratista de alguno de los requerimientos de este documento, ADIFSE le notificará por escrito esta situación. Una vez recibida la notificación, el Contratista deberá inmediatamente tomar todas las acciones correctivas necesarias.

Personal de Higiene, Seguridad y Salud Ocupacional en Obra

El Responsable de Seguridad e Higiene del Contratista deberá recibir una inducción dictada por personal de ADIFSE que lo habilitará a capacitar al personal cuando el mismo ingrese a la obra "Inducción de Ingreso".

El profesional de Seguridad e Higiene deberá cumplir fehacientemente con presencia en obra de acuerdo a la afectación de horas establecidas en la reglamentación vigente. El no cumplimiento de lo anteriormente citado dará derecho a ADIFSE a solicitar el reemplazo del mismo por otro profesional. Será obligatoria la presentación de un Cronograma de Visitas antes del comienzo de obra basado en la Resolución 231/96 SRT.

El profesional de Seguridad e Higiene del contratista y el de sus subcontratos deberán asentar en el libro de obra (foliado) las actividades realizadas (observaciones, recomendaciones, solicitudes, cumplimientos legales, visitas con fecha y hora de ingreso / salida del profesional responsable de Seguridad e Higiene, capacitaciones, etc.) Estas actividades asentadas en el libro de obra deberán contar con las respectivas firmas, N° de DNI, aclaración y N° de matrícula profesional del responsable de Seguridad e Higiene del contratista y subcontratistas como así también la de los respectivos jefes de obra.

ADIF S.E se reserva el derecho de solicitar más horas de presencia del responsable de Seguridad e Higiene, en determinadas etapas del trabajo u otras ocasiones.

Efectuar el reconocimiento del lugar de la obra y conformar el acta previa con los riesgos generales y particulares de la obra.

Informar rápidamente al Representante de ADIF S.E. acerca de cualquier trabajo que pueda ocasionar algún riesgo y cuya solución no esté a su alcance.

Registrar y archivar comprobantes de la entrega de elementos de protección personal con acuse de recibo por parte del destinatario y especificación del elemento entregado (Resolución 299/11).

Corregir las condiciones inseguras que sean detectadas durante el desarrollo de las tareas.

Establecer los criterios para delimitar con vallas, cintas bicolors u otro medio visible y eficaz, los sitios donde puedan ocurrir: trabajos en altura, excavaciones, trabajos de soldaduras, operaciones en equipos o tableros con tensión, rotura de calzada y/o acera. A su vez deben instalarse carteles informativos y de precaución adecuados a la tarea.

Confeccionar y presentar a ADIFSE un cronograma / Matriz de capacitación anual.

El personal debe ser capacitado respetando el cronograma / Matriz de capacitación anual. El mismo debe contener como mínimo dos capacitaciones por mes de distintas temáticas que deben recibir todos los operarios. El Responsable de Seguridad e Higiene debe tener participación activa en el dictado de las mismas.

En el cronograma de capacitación anual de capacitación deberán estar incluidos los riesgos específicos de trabajos en vías, energías peligrosas, señalización de trabajos en vías, entre otros temas.



Deberá garantizar siempre en los frentes de trabajo la comunicación efectiva, el personal deberá contar en todos los frentes de trabajo con un medio de comunicación (celulares, radio o cualquier otro equipo de comunicación que resulte efectiva para el caso).

Cuando el Responsable de Seguridad e Higiene preste sus servicios a más de una empresa contratista o subcontratista, deberá informarlo a ADIFSE y coordinar con ella la metodología con la que se desarrollarán los servicios cumpliendo con las horas profesionales según la legislación vigente.

En caso de que la empresa contratista se encuentre dentro del Programa de Empleadores con Siniestralidad Elevada (P.E.S.E.), ADIF podrá solicitar la presencia del doble de las horas profesionales del Responsable de Seguridad e Higiene, según corresponda, establecidas en la Resolución S.R.T 231/96 – Anexo I. Art. 2.

El contratista deberá contar con un técnico/Licenciado en Higiene y Seguridad matriculado por frente de trabajo. ADIFSE podrá solicitar al Contratista la presencia de más Técnicos en Higiene y seguridad matriculado en obra en función a la cantidad y distancias de los frentes de trabajo, nivel de riesgo, cantidad de personal, etc. El Contratista, debe garantizar lo solicitado por ADIFSE, haciéndose cargo de los costos que esto implica.

Roles y responsabilidades del personal de Higiene y seguridad de Contratistas y subcontratistas

- Internalizar sobre el cumplimiento de las Metas y Objetivos propuestos.
- Solicitar y verificar a los subcontratistas los indicadores de la obra.
- Asistir a la línea operativa en los planes de acción para alcanzar las Metas y Objetivos.
- Enviar a ADIFSE en tiempo y forma la información preventiva mensual: informe de gestión mensual (Tabla 1 – instructivo y planillas ADIF S.E GCHSM-INS-06 Gestión de reporte Mensual) índices de siniestralidad, campañas, desvíos relevantes y sus medidas, capacitaciones impartidas, etc. Y todo lo especificado en este documento referido a informe mensual.
- Remitir a ADIFSE, en tiempo y forma, los reportes de accidentes como implica este documento.



- Conocer acabadamente la legislación aplicable y su cumplimiento.
- Elaborar la matriz de cumplimiento legal y efectuar su seguimiento y actualización.
- Auditar el Cumplimiento Legal de la Obra.
- Conocer y Velar por el cumplimiento de las Obligaciones Contractuales de la Obra.
- Capacitar al personal contratista sobre procedimientos aplicables.
- Auditar el cumplimiento de estándares y procedimientos propios de los subcontratos y de ADIFSE.
- Identificar todos los riesgos de la Obra.
- Solicitar la confección y actualizaciones de la matriz de Peligros y Riesgos y sus medidas de control.
- Auditar los procesos de Gestión de Cambios (cambios internos o externos puedan generar cambios sobre la seguridad y salud en el trabajo).
- Auditar el cumplimiento de las medias definidas para el control de los principales riesgos.
- Interactuar con los subcontratistas (si lo hubiese), de manera de maximizar las medidas de control de los riesgos.
- Capacitar en las herramientas preventivas tales como: Procedimientos de trabajo seguro, Auditorías / Inspecciones Observación de Seguridad, Charla de Prevención (15 minutos), Análisis Trabajo Seguro (ATS instructivo y formulario ADIF S.E GCSHM-INS-15 Gestión ATS), etc.
- Auditar la calidad de las herramientas preventivas y proponer mejoras.
- Verificar la Gestión Preventiva de las empresas subcontratistas.
- Auditar el cumplimiento de los requisitos técnicos y legales propios y de las empresas subcontratistas.
- Solicitar, controlar y presentar a ADIFSE la matriz de Capacitación anual del Contratista y sus subcontratos si lo hubiera.
- Controlar las inducciones (Capacitación inicial de ingreso de personal nuevo) necesarias, en función de la dinámica de ingresos (especificación de la inducción en este documento).
- Brindar las re-inducciones necesarias, en función de los diferentes acontecimientos.
- Auditar la capacitación del personal operativo para la realización segura de sus actividades.
- Confeccionar estadísticas bajo el formato ADIF S.E con entrega mensual de las mismas bajo formato ADIF S.E (instructivo y planillas GCSHM-INS-16 Confección estadísticas Seguridad).



- Divulgar accidentes e incidentes, buenas prácticas y demás informaciones de Prevención.
- Investigación de Acontecimientos
- Liderar todas las comisiones de investigación y análisis de accidentes.
- Dar seguimiento de acciones correctivas.
- Liderar actividades de Prevención.
- Analizar tendencias de los actos y condiciones inseguras, proponer campañas generales, específicas y reportar a ADIFSE.
- Confeccionar el programa de Inspecciones preventivas.
- Realizar las inspecciones correspondientes. Dar seguimiento a los hallazgos.
- Analizar las tendencias y resultados.
- Confeccionar y controlar el cumplimiento del Programa de inspección de equipos y herramientas (para los equipos pesados tales como grúas, camiones hidrogrúa, excavadoras, minicargadoras, piloterías, autoelevadores, bateadora, perfiladora, estabilizadora, motoniveladoras, etc.) las inspecciones técnico / mecánica deberán estar firmadas por un ingeniero matriculado en la materia).
- Participar en las Auditorías de Prevención ADIFSE.
- Dar seguimiento a los planes de acción que se disparan a raíz de las Inspecciones y Auditorías propias y de ADIFSE.
- Participar de la confección y revisión del plan de emergencias y contingencias de la Obra.
- Revisar los sistemas de emergencia/contingencia.
- Organizar y participar de los simulacros en obra.
- Confeccionar el cronograma anual de simulacros para su entrega a ADIFSE.
- Realizar análisis críticos de los simulacros y confeccionar informe de simulacro para su presentación a ADIFSE.
- El informe de simulacro deberá contener como mínimo los siguientes datos:
 - Objetivo.
 - Alcance.
 - Datos de la actividad.
 - Resultado esperado.
 - Características de la contingencia.
 - Rol de emergencias y de comunicación
 - Situaciones y desvíos analizados.
 - Medidas preventivas y correctivas



- Fortalezas.
 - Oportunidades de mejora / debilidades.
- Interactuar con ADIFSE de manera de estar alineado con los requisitos establecidos.
 - Realizar controles de seguridad vial, licencias, estado general de los vehículos, documentación reglamentaria y su vigencia, uso del cinturón de seguridad, etc.
 - Interactuar con las diferentes funciones para que siempre se incorpore el Valor por la Prevención en la operación y mantenimiento de equipos.
 - Facilitar, capacitar y controlar el cumplimiento de los procedimientos asociados
 - Auditar el cumplimiento de los mismos.
 - Capacitar y entrenar en función de las necesidades.
 - Proponer planes de ajuste y mejora en función del análisis crítico.

Documentación antes y durante la ejecución del trabajo

- Confección de un Legajo Técnico en Higiene y Seguridad para la obra, con toda la documentación asociada a Seguridad, Higiene y salud.
- Fotocopia de las denuncias de accidentes y/o enfermedades profesionales acaecidas durante el trabajo, presentadas ante los organismos competentes (entrega mensual).
- Fotocopia de todo informe de investigación de accidentes, enfermedad profesional y demás incidentes que acontecieran durante el curso de las labores del Contratistas. Fotocopia del registro de entrega de los Elementos de Protección Personal (EPP) con acuse de recibo por parte de cada trabajador y especificación del elemento entregado (entrega mensual).
- Fotocopia del registro del personal participante en los cursos de capacitación impartidos por el contratista durante la Obra (entrega mensual).
- Informe mensual de gestión, firmada por el Responsable Legal de la Empresa y Profesional de Seguridad. En este deberán estar descriptos los datos para generar los indicadores de gestión, el cual permite evaluar el desempeño en prevención del Contratista, deberán ser remitidos mensualmente conforme la Tabla 1.
- Estadística mensual de accidentología laboral y vial, firmada por el Responsable Legal de la Empresa y Profesional de Seguridad. Los datos para generar los indicadores de gestión que evaluará el desempeño en prevención del Contratista, deberán ser remitidos mensualmente conforme con los datos basados en la Tabla 1, el instructivo para confección de estadísticas e indicadores y planilla de estadísticas que el Comitente entregará al inicio de obra. El valor de los índices solicitados deberá cumplir



con las metas establecidas por ADIFSE. Asimismo, durante la obra ADIFSE podrá modificar dichas metas en función al proceso de mejora continua.

- Fotocopias de charlas de seguridad impartidas con el personal.
- Fotocopias de auditorías / inspecciones realizadas durante la obra (entrega mensual).
- Fotocopias del registro de Análisis de Trabajo seguro (ATS), conforme las instrucciones impartidas por ADIFSE (entrega mensual).
- Plan de capacitación a ser implementado durante la ejecución de sus actividades.
- Para todos los casos el Curso de Inducción para personal Ingresante a Obra (No menos a 3 horas, contemplando además de las normas básicas los riesgos asociados a la obra, relevamientos, etc.) será obligatoria para el Contratista antes de empezar los trabajos. Será obligación del Responsable de Seguridad e Higiene del Contratista de dictarlo y dejar constancia de los registros.
- Seguros de responsabilidad civil de toda máquina pesada, vehículo automotor y/o remolque.
- Certificación técnico / mecánica emitido por un ente calificado reconocido, de todos los vehículo/ equipos que estarán afectados a izajes de carga y/o elevación de personas (Ej. grúas, hidrogrúas, piloterías, autoelevadores, manipuladores telescópicos, plataformas aéreas, etc.).
- Nómina del personal autorizado para operar vehículos y fotocopia de las respectivas habilitaciones (registro conductor).
- Nómina del personal autorizado para operar equipos y fotocopia de su respectiva habilitación.
- Constancia de Seguro de accidentes personales para el caso de trabajadores autónomos; empresas unipersonales; fleteros y/o remiseros que manejen su propio vehículo; chóferes sin relación de dependencia, que manejen vehículos de terceros y toda otra forma de contrato en donde el Contratistas sea autónomo frente a la legislación laboral y/o impositiva.
- Programa de Higiene, Seguridad y Salud Ocupacional
- Aviso de inicio de Obra.
- El profesional de Higiene y Seguridad debe realizar previo al comienzo de la obra un plan de emergencias/contingencias con sus correspondientes roles. Deberá tener en cuenta la asistencia médica que podrá recibir el personal dependiendo en la zona que se encuentren (Ejemplo: zonas lejanas de cascos urbanos) la comunicación (Ejemplo: si cuenta con señal de celular, radio, etc.). El profesional de Higiene y Seguridad junto con el responsable del servicio médico y ART deberán garantizar una adecuada

respuesta ante emergencias. El mismo debe estar al alcance de todo el personal y deben conocerlo.

- Plan de inspección de herramientas y equipos.
- Antes del ingreso de un subcontratista/Proveedor la contratista deberá solicitar autorización a ADIFSE haciendo entrega de la documentación especificada en este documento.
- El profesional de Higiene y Seguridad del contratista deberá presentar una Matriz Legal de Seguridad y Salud Ocupacional con el fin de maximizar su utilidad como una herramienta de gestión en lo referido a la identificación de requisitos legales. El profesional de Higiene y Seguridad será el responsable de realizar la identificación, el seguimiento, la evaluación del cumplimiento legal de la empresa contratista, de identificar aquella legislación aplicable, dar cumplimiento, realizar los trámites necesarios y mantener actualizada la Matriz Legal en función de los avances que se vayan recibiendo, así como las obligaciones a nivel Municipal.

Nota 1: el Contratista no podrá comenzar los trabajos si no ha presentado la documentación establecida anteriormente, en la reunión previa de lanzamiento con el Contratista a los efectos de recibir la documentación requerida y repasar las pautas de seguridad que deberán cumplir mencionadas en el presente documento.

Tabla 1 – DATOS MENSUALES DE GESTION

CANTIDAD DE PERSONAL

CANTIDAD DE HORAS TRABAJADAS PERSONAL

CANTIDAD DE ACCIDENTES CON PERDIDA DE DIAS (ACPD)

CANTIDAD DE ACCIDENTES SIN PERDIDA DE DIAS (ASPD)

CANTIDAD DE PRIMEROS AUXILIOS

CANTIDAD DE INCIDENTES (CUASI ACCIDENTES)

CANTIDAD DE DIAS PERDIDOS

CANTIDAD DE PERSONAL QUE REALIZA TAREAS EN ALTURA, CONDUCE U OPERA EQUIPOS



Tabla 1 – DATOS MENSUALES DE GESTION

CANTIDAD DE VEHICULOS LIVIANOS, PESADOS; PROPIOS Y SUBCONTRATADOS

CANTIDAD DE KM RECORRIDOS DE VEHICULOS LIVIANOS, PESADOS; PROPIOS Y SUBCONTRATADOS

CANTIDAD DE EQUIPOS PROPIOS Y SUBCONTRATADOS

CONSTANCIA DE DENUNCIA ART Y ALTA ART

REGISTRO DE REUNIONES DE COMITÉ MIXTO LEY N°14408/12

CANTIDAD DE KILOMETROS RECORRIDOS VEHICULOS LIVIANOS y PESADOS

INFORMES DE SIMULACROS

CANTIDAD DE ATS y CHALRLAS DE SEGURIDAD

CANTIDAD DE DESVIOS OBSERVADOS (INSTRUCTIVO Y PLANILLA DE DESVIOS GCSHM-INS-13 Gestión de desvíos).

CANTIDAD DE INSPECCIONES/ AUDITORIAS

CANTIDAD DE HORAS HOMBRE DE CAPACITACION

CANTIDAD DE HORAS HOMBRE DE CAPACITACION DE INDUCCION PERSONAL INGRESANTE

CANTIDAD DE HORAS EN EL MES CUMPLIDAS POR EL RESPONSABLE DE HIGIENE Y SEGURIDAD DEL CONTRATISTA Y SUS SUBCONTRATADOS (BASADAS EN LA LEGISLACION VIGENTE).

Ref.:

ACDP: Accidente con días perdidos.

ASDP: Accidentes sin días perdidos.

Se deberá presentar con formato de ADIFSE.

Requisitos del Personal de seguridad e higiene

Este punto aplicará para la etapa de oferta y la etapa de ejecución de obra con el contratista.

El contratista presentará los antecedentes para su aprobación por ADIF.

Documentación referente

Documentación referente a vehículos y equipos

- Listado de vehículos propios y contratados que puedan ser utilizados en zona de obra según planilla adjunta.

| LISTADO DE VEHICULOS / EQUIPOS VIALES Y FERROVIARIOS | | | | | | |
|--|-------|--------|-----|---------|-----|---------------|
| TIPO | MARCA | MODELO | AÑO | DOMINIO | VTV | OBSERVACIONES |

- Copia de seguros Automotor y seguro técnico (maquinarias y/o grúas) en el caso que corresponda, con recibo de pago; en la cual ADIF S.E. debe figurar co-asegurado o subrogado.
- Copia de la Cedula verde de vehículos.
- Copia Verificación Técnica Vehicular o certificación del funcionamiento óptimo de vehículos especiales (Autoelevador, cargadora, compactadora, elevadores, grúa telescópica, grúa torre, hidro-grúa, manipulador telescópico, retroexcavadora, motoniveladora, tractor, etc.) emitido por un ente calificado reconocido.
- Título de Propiedad o contrato de alquiler de los vehículos y/o equipos especiales a ingresar.
- Tarjeta verde/azul.
- Copia del Carnet de conductor con la categoría correspondiente
- Licencia de Conducir Categoría "E", Carnet de Cargas Generales y Peligrosas (en su caso).
- En caso de operadores de grúas o Maquinistas especiales, carnet del mismo.
- En caso de chóferes de camiones de carga, carnet de CNRT.
- Copia del RUTA cuando corresponda.



- Presentar habilitación hidráulica y anual para vehículos con equipos a GNC.
- Habilitación de conductores de Vehículos Ferroviarios emitidos por la Autoridad de Aplicación correspondiente.

Nota: Queda terminantemente prohibido el uso de Cuadriciclos en obra debido a que la normativa “considera que su uso generalmente es de tipo deportivo, recreativo o agrario, que se encuentra prohibido la circulación por la vía pública y que se ha observado que pierden estabilidad fácilmente al realizar maniobras de giro”, entre otras cosas.

Requisitos para los conductores/ operadores

Antes de operar o conducir, todos los conductores/ operadores de vehículos/equipos están obligados a:

- Recibir instrucción para el chequeo diario de vehículos y equipos, utilizando para el Parte Diario de Operación de Máquinas y Rodados.
- Contar con un plan de mantenimiento de vehículos y equipos.
- Tener la Licencia Legal Habilitante según corresponda de acuerdo a los requerimientos de la legislación vigente.
- Estar habilitado como conductor / operador por la empresa contratista (Curos y licencia interna).
- El vehículo y equipos deberán contar con toda la documentación necesaria para poder transitar según exigencias de la legislación vigente.
- Constancia del Seguro Vigente.
- Verificación técnica vigente conforme la legislación

Documentación referente al personal

- Aviso de Inicio de Obra y Programa de seguridad, este último, la versión aprobada por la ART correspondiente, con Anexo de Norma de Seguridad para trabajos en zona de vías.



- Nómina de personal afectado a obra con la siguiente descripción del mismo según tabla adjunta:

| LISTADO DE PERSONAL | | | | | |
|---------------------|-----------|---------|-----|-------------------------------|--|
| NOMBRE y APELLIDO | CATEGORIA | FUNCION | DNI | CONVENIO COLECTIVO DE TRABAJO | TIPO DE RELACION LABORAL (Propio o Contratado) |

- Certificado de Cobertura de la ART, con nómina de personal incluido actualizado mensualmente.
- En cada contrato de aseguramiento en materia de Riesgos del Trabajo, CLÁUSULA DE NO REPETICIÓN deberá constar la siguiente leyenda: "La Aseguradora de riesgo del Trabajo (nombre de la Aseguradora - ART.) renuncia en forma expresa a iniciar toda acción de repetición o de regreso contra (Administración de Infraestructuras Ferroviaria S.E. - CUIT 30-71069599- y la Operadora Ferroviaria con su respectivo número de CUIT) sus funcionarios, empleados u obreros, bien sea con fundamento en el Art. 39 inciso 5º de la ley 24.557 o en cualquier otra norma jurídica, con motivo de las prestaciones en especie o dinerarias que se vea obligada a otorgar o abonar al personal dependiente o ex dependiente de (nombre de la empresa contratista), alcanzado por la cobertura de la presente póliza, por accidente de trabajo o enfermedades profesionales sufridos o contraídos por el hecho o en ocasión del Trabajo o en el trayecto entre el domicilio del trabajador y el lugar del Trabajo.
- Clave de Alta Temprana AFIP firmada por trabajador.
- Seguros de vida obligatorio con nómina de personal, (póliza vigente y pago mensualmente).
- Cronograma anual de capacitación.
- El personal que realice trabajos en altura debe contar con estudios pre-ocupacionales que lo habiliten a desarrollar estas tareas.
- Constancia de entrega de Elementos de Protección Personal y Ropa de Trabajo según Resolución 299/11.

Documentación referente al personal MONOTRIBUTISTA



- Constancia de inscripción de Monotributista/ Constancia de adhesión al Régimen Autónomo.
- Comprobante del último pago del Monotributo.
- Copia del D.N.I.
- Póliza de accidentes personales. La misma deberá contar con cobertura como mínimo con las siguientes sumas aseguradas:
 - Por muerte o incapacidad total o parcial \$1.000.000 (pesos un millón).
 - Por gastos médicos y farmacéuticos \$50.000 (cincuenta mil).
- En cada póliza deberá constar que la Administración de Infraestructuras Ferroviaria S.E., es designada como beneficiaria en primer término.
- Contener cobertura para los tipos de riesgos a que se expondrá:
- Es necesario especificar en la Póliza que cubrirá los riesgos existentes en los trabajos a realizar en las distintas tareas, Por Ejemplo: Que cubre caídas desde la altura en que se realizan las tareas, Trabajos en zona de Vías, Trabajos en zona de Vías Electrificadas, Vías con Catenarias, etc.
- Constancia mensual de pago de honorarios al Monotributista por parte de la Contratista.

Actividades de Prevención

El Contratista deberá poner en práctica durante la Obra las siguientes herramientas preventivas:

Capacitación

Todo el personal del Contratista está obligado a recibir la inducción de ingreso de personal *1. El personal que se integre posteriormente al inicio de los trabajos del Contratista, deberá también cumplir con este requisito.

Una vez que la empresa Contratista comience sus actividades definidas en su contrato, deberá dictar cursos de capacitación en Medio Ambiente, Seguridad y Salud, dirigidos a todo su personal con el objetivo de concientizarlos sobre la importancia de la prevención de accidentes, la protección de los recursos naturales y los procedimientos de ADIFSE en la

Obra. Además, la capacitación estará relacionada con los riesgos que presentan los trabajos propios y los originados por terceros en el área.

El contratista deberá presentar una matriz de capacitación de forma anual basada en los riesgos específicos de obra y los requerimientos de la legislación vigente.

Como se mencionará anteriormente, el Contratista deberá presentar un programa de capacitación adaptado a los estándares corporativos de ADIFSE y a las características particulares de la Obra, estableciendo los temas, destinatarios y la frecuencia sugerida.

Basado en el análisis de aspectos e impactos ambientales y/o peligros laborales de la Obra, se deberán establecer y realizar capacitaciones específicas a todo el personal que desarrolla tareas.

El entrenamiento mínimo en la inducción de ingreso que debe recibir cada trabajador de la empresa contratista y sus subcontratos es el siguiente:

- Política de gestión de calidad, medio ambiente, salud y seguridad ADIFSE.
- Legislación.
- Marco reglamentario.
- Alcohol y drogas.
- Culturas preventivas y La seguridad.
- Riesgo y peligro.
- Accidente e incidente.
- Acto inseguro y condición insegura.
- Barreras de seguridad.
- Herramientas de prevención: Procedimientos de trabajo seguro, Auditorías / Inspecciones Observación de Seguridad, Charla de Prevención (15 minutos), Análisis Trabajo Seguro (ATS), etc.
- Elementos de protección personal (EPP).
- Inspección de herramientas y equipos.
- Principales riesgos emergentes en infraestructura de trenes argentinos.



- Clases de fuego y tipos de extintores.
- Seguridad en cilindros de gas.
- Orden y limpieza.
- Espacio confinado.
- Excavaciones y zanjas.
- Vallado y señalización.
- Energías peligrosas.
- Trabajo en altura.
- Trabajo en caliente.
- Cargas suspendidas.
- Elementos de izaje.
- Manejo e identificación de productos químicos.
- Manejo manual de carga.
- Emergencias y contingencias.
- Seguridad vial.
- Salud ocupacional.

La inducción de ingreso de personal será dictada por el Responsable de Seguridad e Higiene del Contratista (No menor a 3 horas).

Análisis Trabajo Seguro

El Análisis Trabajo Seguro (ATS) deberá realizarse diariamente. Si la tarea cambia en el mismo día, se efectuará otra actividad de análisis para dicha tarea.

El ATS tiene validez legal porque cada operario registra con su firma, el conocimiento del trabajo diario y sus riesgos asociados. Es la forma en que los riesgos diarios de cada actividad son analizados en el campo y todos los trabajadores del grupo de trabajo tomen conocimiento de los riesgos de dicho trabajo día a día.

El ATS, deberá ser liderado por el Supervisor y deberá ser elaborado conjuntamente con su grupo de trabajo (cuadrilla de operarios), esta actividad debe ser registrada diariamente en un formato específico ADIFSE.



Charla de Seguridad

La Charla de Seguridad constituye una actividad que se realizará diariamente antes del inicio de las actividades. El Supervisor deberá presidir las Charlas de Seguridad. Básicamente deberá destinar 5 a 10 minutos con el personal a cargo para realizar la autoevaluación previa de la tarea y tratarán temas relacionados con la prevención de riesgos y/o impactos ambientales.

Observación de Seguridad

La actividad de "Observación de Seguridad", está orientada a la detección de actos y/o condiciones inseguras para determinar con anticipación desvíos que puedan finalizar en accidentes laborales. Cada empleado del Contratista deberá reportar estos desvíos a su Supervisor y Responsable/Técnico en seguridad e higiene para poder tomar medidas preventivas, correctivas, etc. Estas observaciones y sus medidas adoptadas deberán quedar registradas en el formato ADIFSE el cual la Contratista deberá presentar a ADIFSE todas las semanas (días viernes) por mesa de entrada y vía correo electrónico.

Procedimientos de trabajo seguro

El contratista deberá confeccionar un Procedimiento de trabajo Seguro a cumplir en obra para aquellos trabajos de alto riesgo (para trabajar en zona de vías férreas, Aislación y bloqueo de energías peligrosas, trabajo en altura, espacios confinados, materiales peligroso, pasos a nivel, subestaciones, excavaciones, corte y/o reparación de energías, estaciones y pasarelas ferroviarias, depósitos de combustible, transporte de sustancias, paso o tareas en proximidades de líneas eléctricas aéreas, etc.).Dicho procedimiento deberá estar aprobado por ADIFSE antes del comienzo de los trabajos. ADIFSE se reserva el derecho de solicitar al Contratista un procedimiento de trabajo seguro para aquellos trabajos que consideré de riesgo.

Contenido

Para la confección de los Procedimientos Seguro de Trabajo se volcará la siguiente información mínima:

- Denominación de la tarea.
- Alcance de la tarea.
- Fecha.
- Orden de Trabajo o Permiso de Trabajo.
- Ejecutante.
- Ubicación.
- Equipos y herramientas a utilizar.
- Equipos y Elementos de Protección Personal.
- Riesgos emergentes.
- Medidas de control.
- Descripción del trabajo (Maniobras específicas, Metodología, Secuencias de ejecución, Coordinación con otras áreas, destacar el proceso de Gestión de Cambios, Operaciones críticas, Controles previos, Etc.
- Personal Interviniente.
- Documentación de referencia.
- Firmas (Jefe de Obra, Supervisor, Capataz, Responsable de seguridad & Higiene).

Permisos de trabajo

La contratista deberá generar permisos de trabajo de manera interna para realizar tareas dentro de subestaciones. El mismo deberá estar especificado dentro de un procedimiento de trabajo (procedimiento de permiso de trabajo). Los permisos de trabajo deberán estar firmado por personal de seguridad e higiene, supervisor de la tarea y jefe de obra antes del inicio de las tareas (la falta de la firma de alguno de estos participantes, invalidará el permiso de trabajo). El procedimiento de permiso de trabajo deberá contemplar como mínimo los siguientes aspectos:

- Objetivo.
- Alcance.
- Intervinientes del permiso de trabajo.
- Roles de los intervinientes.
- Formulario del permiso de trabajo. El mismo debe contener:
 - Tipo de trabajo.
 - Fecha.

- Lugar.
- Horario de validez.
- Numero de equipo.
- Herramientas y equipos a utilizar.
- Personal involucrado en la tarea.
- Descripción de la tarea a realizar.
- Aprobación del permiso de trabajo.
- Elementos de protección personal requerido en la tarea.
- Registro de medición de ausencia de energía.
- Registro de cateo de interferencias en excavación.
- Observaciones generales.

ADIFSE verificará la presencia del permiso en el lugar de trabajo.

Auditorías / Inspecciones

Cada Contratista está obligado a realizar verificaciones periódicas de cumplimiento de los aspectos preventivos, con el objetivo de identificar y corregir desvíos a los estándares establecidos en el Obra y que pueden traer como consecuencia lesiones, daños a la propiedad y/o impactos ambientales.

El contratista deberá llevar un registro de observaciones relevadas y sus medidas adoptadas para corregir o prevenir. El Contratista deberá presentar semanalmente dicho registro (todos los días viernes de cada mes) con formato ADIFSE (Planilla de seguimiento de desvíos).

Por parte del Contratista (Gerente, Jefe de Obra Superintendente, Supervisor) deberá participar de las inspecciones periódicas.

Simulacros

El contratista deberá presentar al inicio de obra y por cada año transcurrido un cronograma anual de simulacros, basado en los riesgos y posibles emergencias / contingencias (relacionados a la obra).



El contratista deberá cumplir durante la obra con lo programado en el cronograma presentado.

Requerimientos de seguridad industrial

Los requerimientos detallados a continuación son de carácter básico y general, pero no liberan al Contratista del cumplimiento de otros requerimientos/ estándares que no están incluidos en esta sección y que serán establecidos en reuniones previas al inicio de los trabajos.

Consideraciones generales

Obtener la aprobación del Inspector de ADIFSE antes de comenzar cada tarea.

- Informar al Inspector de ADIFSE sobre cualquier situación, metodología de trabajo o actitud insegura del personal (propio o de terceros).
- Delimitar y señalizar todo trabajo y/o área que puedan generar riesgos: trabajos en altura; izaje; maniobra con equipos pesados, pruebas hidráulicas / neumáticas, hidrolavado / arenado, oxicorte, excavaciones, etc.
- Delimitar también las siguientes áreas: administrativa, baños, comedor, vestuarios, almacenamiento de materiales, estacionamiento de equipos/ vehículos, vías de circulación peatonal y de transporte de materiales, vigilancia, acopio temporal de residuos, etc.
- Instalar los carteles para información de riesgos y normas básicas de seguridad (EPP, etc.).
- Adoptar todas las precauciones necesarias para proteger a las personas que se encuentren en las inmediaciones de la obra de todos los riesgos que pudieran derivarse de la misma
- Mantener en buenas condiciones operativas los extintores de incendio apropiados al tipo de tareas a ejecutar.
- Mantener el Orden y Limpieza de la zona de trabajo.
- El área de almacenamiento de materiales deberá disponer de un sector de maniobra, cuidando que la ubicación del propio sector de almacenamiento y el sector disposición de combustibles se encuentren lejos de garrafas (balones) de oxígeno, pinturas, gas, etc.

Prohibiciones



- Introducir y/o beber en el sitio de trabajo bebidas alcohólicas o ingresar en estado de ebriedad.
- Correr, excepto en casos de emergencia.
- Conducir vehículos a exceso de velocidad.
- Transportar pasajeros en cajas de camionetas o camiones, así como en cualquier otro equipo móvil de Obra no apto o aprobado por ADIFSE para el transporte de personas.
- Usar líquidos inflamables o no autorizados para limpieza en general.
- Hablar por celular mientras se conduce.
- Almacenar combustible o materiales explosivos sin autorización previa.
- Usar aire comprimido para limpieza personal u oxígeno para limpieza de cualquier índole.
- Promover juegos de azar.
- Recolectar restos arqueológicos.
- Recolectar fauna y/o flora silvestre.
- Efectuar bromas, juegos de manos y/o gritar.
- Usar barba o cabello largo cerca de máquinas rotativas o en ocasiones donde deba utilizarse protección respiratoria.
- Operar, arrancar y/o utilizar equipos/ vehículos sin la debida autorización.
- Realizar excavaciones sin consultar los planos existentes de las estructuras bajo tierra o sin la correspondiente autorización.
- Permanecer en áreas restringidas, delimitadas o señalizadas sin autorización.
- Dejar materiales, herramientas, equipos, vehículos y otros implementos abandonados que obstruyan calles, pasillos, etc.
- Usar calentadores, cocinas o estufas sin autorización por riesgo de incendio o por razones de salud (monóxido de carbono, etc.).
- Ubicarse bajo cargas suspendidas o lugares donde se realicen trabajos en altura.

Seguridad vial

Todo el personal de los Contratistas deberá cumplir con las directivas de seguridad vial de ADIFSE y de la legislación vigente.



Todos los conductores y operadores de equipos deberán estar habilitados para la Función. El contratista deberá presentar ADIFSE un listado y acreditación en base a la experiencia de los mismos.

Serán consideradas infracciones mayores:

- El no uso del cinturón de seguridad por cualquier ocupante.
- La presencia de alcohol.
- El exceso de velocidad.
- Faltas graves de tránsito, o violar disposiciones legales que resulten atentatorias a la seguridad del tránsito.
- Hablar (o enviar mensajes) por celular y fumar en el interior de la cabina mientras se conduce.
- Facilitar un vehículo / equipo asignado a alguien no autorizado.
- No verificar la documentación / dotación habilitadora del vehículo.
- Conductor: hablar por celular o radio, y/o fumar mientras conduce (aún con equipos "manos libres").
- Transportar más pasajeros que los aceptados por las características del vehículo/equipo.
- Utilizar los vehículos o equipos en actividades impropias a las características y capacidades de fabricación.
- Conducir u operar el vehículo/equipo/aeronave si presenta cualquier deficiencia.
- Fugar o negarse a suministrar documentación o información quienes estén obligados a hacerlo.
- Conductor menor de edad o externo a la Obra.

Control de Flota (vehículos)

- Se deberá establecer un control satelital de flota.
- Se deberá presentar un reporte mensual de la flota de los vehículos vinculados al proyecto.

Elementos de protección personal y colectiva

El Contratista deberá proporcionar, los elementos de protección personal (EPP) básicos y específicos y equipos de protección colectiva (EPC) que se requieran de acuerdo a la naturaleza de los trabajos y los riesgos, previamente evaluado por el Responsable de Seguridad del Contratista basados en la legislación vigentes y estándar de ADIFSE, debiendo velar por el estricto cumplimiento en su uso.

El Contratista deberá reponer los EPP conforme lo indiquen las leyes locales vigentes y el deterioro o desgaste prematuro. Además, deberá capacitar a sus empleados en el uso y cuidado de todos los EPP utilizados y llevar registro de lo mencionado.

Sera obligatorio el uso en toda la obra de EPP Básico: Casco, Anteojos, Calzado de Seguridad, chaleco de alta visibilidad con cinta reflectiva y ropa de trabajo.

Los EPP específicos son aquellos que se utilizaran al momento de una tarea determinada (arnés de seguridad, ropa de cuero, protección auditiva, etc.). Este último deberá ser especificado por el Profesional de Seguridad e Higiene del contratista según los riesgos previamente evaluados, las especificaciones descritas en la legislación vigentes y estándar de ADIFSE. El Profesional de Seguridad e Higiene del contratista deberá evaluar cada tarea y zonas de trabajo ya que dependiendo del riesgo un EPP específico podría pasar a ser un EPP básico.

El Profesional de Seguridad e Higiene del contratista deberá evaluar el tipo de equipos de protección colectiva (EPC): duchas de seguridad, fuentes lavaojos, mantas ignífugas, extintores, equipos para ventilación de emergencia, líneas de vida, barandillas, trípode para rescate en excavaciones/espacio confinado/altura, etc. según los riesgos previamente evaluados, las especificaciones descritas en la legislación vigentes y estándar de ADIFSE. Este tipo de equipos de protección colectiva (EPC) deberán entrar también en el programa de Inspección de equipos y herramientas del contratista.

Vallado y señalización de obra

El Contratista deberá instalar vallados y señales de prevención basados en las exigencias legales vigentes siendo responsabilidad del Contratista mantener la misma en perfectas condiciones. El paso de personal sobre un vallado está absolutamente prohibido, por lo tanto, quién sea sorprendido violando un vallado deberá ser sancionado. Para tareas en aproximación o sobre vías el Contratista deberá cumplir además con lo que indica el R.I.T.O (Reglamento Interno Técnico Operativo de FFCC).

El contratista deberá aplicar también los distintos tipos de Vallado y Señalización descritos a continuación en obra en función a los riesgos y peligros.

Área de Seguridad (resguardo/ amortiguación): Espacio físico (área) de resguardo y prevención ante un peligro identificado. Generalmente está circundado por el Vallado Perimetral Demarcatorio y el Vallado de Protección. Resguarda al trabajador de cualquier acto inseguro que pudiera exponerlo directamente al peligro, aun estando éste claramente identificado. De esta forma trabaja sobre las potenciales acciones no previstas en la ejecución de las tareas (errores humanos, desmayo, pérdida de la postura, etc.).

Vallado Perimetral Demarcatorio: Barrera física que rodea la zona de peligro a modo de primera frontera visual, y que señala el límite entre la zona de peligro y el área externa a la misma. Este tipo de vallado, está básicamente orientado a advertir o señalar el ingreso a una zona de peligro. No constituye una barrera rígida para proteger a la persona ante el contacto con alguna energía (caída a distinto nivel, contacto con equipos energizados o en movimiento, etc.) o sustancia (recipientes de productos químicos, etc.), debiendo siempre complementarse con un Vallado de Protección. Para la materialización de dicho vallado, se utilizarán (no taxativo) cintas, cadenas o vallas plásticas. Lo importante es la continuidad del vallado que no se vea interrumpida, aún en el punto de acceso; se podrá retirar para el acceso de personal autorizado.

Vallado de Protección: Dispositivo de protección destinado a generar una barrera física que evite el ingreso intencional o accidental de una persona a un área de peligro, tal que evite el contacto con una energía o sustancia. La característica principal de este vallado se centra en poder impedir el acceso a la persona por lo cual su resistencia y diseño debe estar

especialmente estudiado. Pueden ser construidos en metal, madera, cables de acero tensados, materiales sólidos, etc.

Elementos de Señalización: Los carteles de chapa (atornillados o soldados), carteles autoadhesivos, calcos de identificación o autorización o habilitación adosados al casco, balizas destelladoras y fijas, cintas plásticas con rayas a 45 grados rojas y blancas, indicadores de peligro, conos reflectivos encauzadores, vallas, alarmas acústicas y sonoras en equipos pesados, megáfonos, carteleras.

Señalización Institucional: Señalización de almacenes, pañoles, estacionamientos, servicio médico, áreas destinadas a accesos, etc.

Señalización Preventiva y de Riesgo: Indicarán, mediante cartelería, posibles riesgos asociados a las tareas que se realicen en obra, como por ejemplo trabajos en altura o a desnivel, demoliciones, áreas restringidas, cargas suspendidas, equipos operando, equipos e instalaciones energizadas, etc.

Señalización para Lograr Cambios de Hábitos y Obtener Actos seguro: Deberán estar orientados a mantener permanentemente vigente los mensajes preventivos y de concientización para el personal. Ej: utilización de elementos de protección personal, Reglas de Oro en prevención, mantenimiento del orden y la limpieza, política de seguridad, salud, objetivos alcanzados, etc.

Señalización de Elementos para Emergencias: Deberán indicar la ubicación de extintores de incendios, camillas para traslado de accidentes, etc.

Señalización de Divulgación de Actividades Relevantes: Deberán indicar las actividades relevantes a desarrollar diariamente. Ej.: maniobras especiales, prueba de equipos, etc.

Señalización Vial: Serán reglamentarias en lo referente a color, tamaño, simbología, etc. Según la legislación vigente.



Señalización en paso o aproximación de equipos por zonas de cables eléctricos aéreos:

Constituye un alto potencial de riesgo el paso o trabajos en proximidades de los equipos de obra por zonas donde existan instalaciones eléctricas aéreas.

El Contratista deberá inmediata identificar y evaluar estas zonas, para permitir que mediante una adecuada señalización sea controlado el riesgo de contactos eléctricos (directos e indirectos) durante el paso o aproximación de equipos, garantizando un área segura de trabajo.

El contratista deberá tener en cuenta las distancias de seguridad eléctrica como especifica la legislación vigente.

Previo a realizar la señalización el Contratista deberá solicitar Autorización formal a ADIFSE por escrito y al ente que opera las líneas eléctricas si lo requiere.

El Contratista deberá realizar un croquis/plano con los cruces o aproximaciones en las zonas de obra especificando, metodología de trabajo de señalización, distancias de seguridad, tipo de materiales para la señalización, cartelería, etc., Una vez que la documentación sea aprobada previamente por ADIFSE y el ente que opera las líneas eléctricas si lo requiere el contratista deberá realizar la materialización de la señalización en campo.

Equipos contra incendios

El Contratista deberá proveer y mantener en buenas condiciones los extintores de incendio apropiados para el tipo de tareas a ejecutar y conforme a la legislación vigente.

Estos equipos deben entrar el plan de inspección de equipos y herramientas del Contratista.

Inspección de equipos y herramientas

El Contratista deberá presentar un programa de Inspección de equipos y herramientas el cual deberá ser aprobado por ADIFSE. ADIFSE podrá solicitar en cualquier instancia el registro de las Inspección de equipos y herramientas del Contratista.

El Contratista deberá realizar inspecciones de cada vehículo, equipo y/o herramienta para un uso seguro de los mismos. Los vehículos, equipos y/o herramientas defectuosas no deben ser utilizados.

AUTORIZACIONES DE TRABAJO

ADIFSE determinará qué tipos de tarea requerirán una Autorización formal (por escrito). Cuando las tareas a realizar o el área de trabajo presenten riesgos elevados para las personas o las instalaciones existentes, el Contratista además de solicitar las Autorizaciones correspondientes deberá previamente presentar los requerimientos mencionados en este documento (Procedimientos de trabajo seguro, Personal de Higiene, Seguridad y Salud Ocupacional en Obra, etc.).

Una vez obtenida la Autorización de trabajo el contratista tomará todas las medidas preventivas necesarias para neutralizar los riesgos emergentes de las tareas, instruyendo adecuadamente a su personal al respecto. Además de las prevenciones a ser adoptadas en la autorización se deberá especificar si es necesario ó no, el corte de energía ó servicio como ser: líneas de gas, oxígeno, electricidad, combustible, etc.

Las Autorizaciones de Trabajo deben estar emitidas antes de iniciar las tareas, y las mismas deberán ser solicitadas por el Contratista a ADIFSE por adelantado.

El responsable del trabajo por parte del Contratista deberá recibir dichas Autorizaciones de Trabajo y asegurarse de contar con la misma en el lugar de trabajo.

Trabajos sobre vía publica



Las empresas contratistas y subcontratistas que necesiten efectuar trabajos sobre la vía pública, sea de manera parcial o completa, deberán solicitar las autorizaciones municipales correspondientes, además, estas solicitudes deberán presentarse al municipio acompañadas con un esquema de señalización vial transitoria basado en la legislación vigente.

Trabajos con cortes de energías peligrosas

En trabajos con cortes de energías peligrosas (Gas, Electricidad, Aire comprimido, agua, energía mecánica, cañería con fluidos, etc.) de los equipos o instalaciones (considerados áreas restringidas), una vez obtenida previamente las Autorizaciones de trabajo correspondientes el Contratista será el responsable de verificar la ausencia de energías peligrosas con **personal calificado** mediante equipos apropiados y certificados (El contratista se deberá basarse según la legislación vigente y solicitudes de ADIFSE).

Para cortes de energía eléctrica el Contratista además de lo mencionado deberá colocar un dispositivo de puesta a tierra de cortocircuito de fase en el sistema.

Trabajos sobre vías o próximos a Catenaria y/o Tercer Riel (Verificación de ausencia de energía/ colocación de barra de cortocircuito)

En todos los casos el contratista, además de contar con las autorizaciones correspondientes, cumplir con lo que indica la legislación vigente, el Reglamento Interno Técnico Operativo de FFCC (RITO), la N GRH 002 00 (tránsito peatonal, inspección y trabajos a realizar en zona de vías) y procedimientos de la Operadora de la zona

Se deberá:

En Tercer Riel

Referido a la colocación de lámparas de verificación asegurase de que las mismas están aisladas con un material apropiado para el contacto con la persona que las instale (utilizar guantes dieléctricos), al igual que las barras de cortocircuito.

El contratista deberá utilizar además del sistema de lámparas un equipo de medición correspondiente y certificado para la verificación de ausencia de tensión.

El contratista deberá asegurar que el personal involucrado este calificado.

En Catenaria

El contratista deberá contar con un equipo de medición correspondiente y certificado para la verificación de ausencia de tensión.

El contratista deberá asegurar que el personal involucrado este calificado.

En Ocupación de vía

El contratista, además de contar con las autorizaciones correspondientes, cumplir con lo que indica la legislación vigente, el Reglamento Interno Técnico Operativo de FFCC (RITO), la N GRH 002 00 (tránsito peatonal, inspección y trabajos a realizar en zona de vías) y procedimientos de la Operadora de la zona respecto a este tema deberá contar con las autorizaciones correspondientes en el frente de trabajo.

En todos estos casos mencionados el personal de Supervisión y de Higiene & Seguridad del Contratista deberá estar presente en todo momento durante la realización de las tareas.

El supervisor encargado del Contratista previo comienzo de las tareas, deberá cerciorarse de que los puntos detallados anteriormente en este documento hayan sido satisfechos. Asimismo, antes de comenzar las tareas avisará al responsable del área del ADIFSE que se encuentre presente en ese momento.

Los Contratistas son responsables de que su personal cumpla con todas las normas de seguridad, tanto de carácter general como específicas del sector donde desarrollen sus trabajos.

Para este tipo de tareas todas las partes involucradas (Contratista, ADIFSE, operadora ferroviaria, empresas de suministro, etc.) deberán estar en perfecta coordinación antes de comenzar con las tareas.

Carga Manual

El contratista deberá cumplir con lo establecido en la legislación vigente referido a este tema.

Los trabajos referidos a este tema se deberán efectuar en lo posible por medios mecánicos y eventualmente a mano para evitar lesiones por esfuerzo muscular del personal, observándose también en las especificaciones de Ingeniería y Calidad del material manipulado (ejemplo como ser en el tendido de cables eléctricos sobre tensión mecánica, radios de curvatura, tratamiento, protecciones, etc.).

El contratista deberá presentar un instructivo basado en la legislación vigente referido a cargas manuales, especificando la metodología a utilizar en la obra y los materiales a movilizar, identificando movimientos de materiales con equipos mecánicos y de forma manual, sus riesgos y medidas de control.

Tendido de cables para obra

ADIFSE se reserva el derecho de solicitar al contratista aumentar el número de los rodillos utilizados para el tendido de cable por considerarlos insuficientes. A su vez, puede solicitar el reemplazo de los que considere que no se encuentran en buen estado.

Los porta bobinas deberán contar con una memoria de cálculo firma por un ingeniero matriculado y ensayo no destructivo (END) de todas sus soldaduras. Además deberán tener indicada de manera visible su carga máxima.

Tendido de Cables en obrador y para el uso de herramientas y equipos

El contratista deberá asegurar que los mismos sean dispuestos de forma aérea para evitar el contacto por roturas, desgaste, tropiezos del personal, contacto de los cables con charcos de agua, etc.



Cilindros de gas

El Contratista deberá cumplir con la legislación vigente en el transporte, almacenamiento, manipulación y uso de cilindros de gas.

Trabajos en Altura

El Contratista deberá evaluar todo trabajo en altura ante exposición a caídas y pre planear e instalar sistemas de protección contra caídas, previo a efectuar cualquier trabajo. Los procedimientos y sistemas a instalar, serán conforme lo indiquen las normas legales locales vigentes y las directivas del procedimiento ADIFSE referido a tal tema.

Todo trabajador que vaya a desarrollar un trabajo en altura, deberá contar con la autorización correspondiente, el Contratista deberá presentar a ADIFSE un listado del personal abocado a tareas de altura en que se señale que están aptos para desarrollar este tipo de trabajo. El examen médico realizado por el Contratista deberá contemplar además de los requeridos por la legislación vigente (Resolución 37/2010) los requisitos solicitados por ADIFSE (estudio de equilibriometría).

Escaleras

El Contratista deberá cumplir con las normas legales locales vigentes (Decreto 911/96) y el Procedimiento de ADIFSE referidos a este tema (Procedimiento de Trabajo en Altura ADIFSE).

Queda expresamente prohibido el trabajo sobre escaleras, las mismas solo pueden emplearse para ascenso/descenso a lugares.

Queda terminantemente prohibido el uso de escaleras de madera.

Las mismas deben entrar en el programa de inspección de equipos y herramientas del Contratista.

Trabajos sobre plataformas de techos y pasillos

Todo personal del Contratista que trabaje o transite sobre una estructura permanente incompleta, en donde exista riesgo de caídas, tal como una apertura en el piso o espacios abiertos en el suelo, deberá usar un sistema de protección ante caídas y debidamente amarrado cuando esté expuesto a una caída de 1,8 m o más y cumplir con el procedimiento de ADIFSE (Procedimiento de Trabajo en Altura ADIFSE). El Contratista de ser necesario deberá acondicionar estas zonas de trabajo para desarrollar las tareas de forma segura basados en la legislación vigente y normas y procedimientos de ADIFSE (Líneas de vida, redes de seguridad, arnés de seguridad, completamiento de barandas, guarda pies, etc.).

Línea de vida

Todo personal con exposición a caída desde distinto nivel debe estar debidamente amarrado a un punto fijo de anclaje. El punto fijo, es un punto seguro de fijación para Línea de Vida/ Cable / Cuerda de arnés y/o dispositivos de desaceleración. Dicho punto de anclaje deberá poder sostener el peso mínimo de 2.268 kg, por cada persona anclada.

El Contratista deberá presentar los cálculos de las líneas de vida llevado a cabo por personal competente antes de comenzar con las tareas.

Andamios

El Contratista deberá confeccionar y utilizar los andamios conforme la normativa legal local aplicable y los requerimientos de ADIFSE (Procedimiento de Trabajo en Altura ADIFSE). Los andamios deberán ser de tipo multidireccionales y poseer certificación según normas nacionales o internacionales. Queda totalmente prohibido el empleo de andamios de madera. Todo andamio debe contar con un Check List diario confeccionado por el técnico o responsable de seguridad e higiene de la obra y aplicado por el supervisor a cargo. Cuando el mismo supere la altura de 6 metros debe ser dimensionado en base a memoria de cálculos

realizados por un especialista como indica la legislación vigente. A su vez, deben contar con tarjetas diarias de habilitación (color roja NO UTILIZAR) y (color verde HABILITADO) firmada por un supervisor calificado en el tema designado previamente de manera formal por el Contratista.

Espacios confinados

El Contratista deberá elaborar un Plan de Trabajo a los efectos de poder trabajar en un espacio confinado. Este programa de trabajo incluirá la manera de cómo hacer el trabajo, sus riesgos y medidas de control, qué herramientas se requieren, número de personas y el alcance del trabajo.

El Plan de Trabajo deberá considerar la necesidad de rotar al personal durante el desarrollo del trabajo dentro de un espacio confinado, cuando los factores adversos tales como temperatura, niveles de estrés calórico y otras situaciones similares puedan afectar la resistencia física de las personas.

En áreas de trabajo tales como tanques, espacios confinados, cámaras subterráneas, etc. se deberá utilizar iluminación de 24 V. Cuando exista riesgo de explosión se utilizará iluminación a prueba de explosión y cualquier tarea que genere ignición no será realizada. Adicionalmente, la existencia o no de oxígeno, gases y vapores tóxicos deberá ser verificada, adoptando las medidas necesarias para trabajar en forma segura. Con el fin de realizar tales verificaciones, el Contratista deberá contar con los equipos de medición adecuados y certificados.

El contratista deberá contar con una Unidad de Rescate en Espacios Confinados conformada por tripie (trípode), polea, carabinero, bolsa de transporte, amortiguadores de caídas, arneses de cuerpo entero.

El Plan de Trabajo deberá ser preparado previo a la solicitud de la Autorización de trabajo por parte del Inspector de ADIFSE y estará conforme a la normativa legal local aplicable y las normas de ADIFSE.

Oxicorte y soldadura

Los Contratistas que deban realizar tareas de oxicorte o llama abierta deberán capacitar al personal para tal fin, presentar un listado a ADIFSE del personal autorizado para ello basándose en el entrenamiento y experiencia de los mismos.

- Verificación Condiciones de Mangueras, Reguladores, Manómetros y Abrazaderas.
- En todo trabajo de soldadura por resistencia de arco, deben instalarse biombos de material adecuado para proteger a terceras personas, máquinas, equipos, instalaciones, etc.
- Las varillas de soldadura deberán ser transportadas en un receptáculo para tal efecto, como también los restos de éstas deberán ser colocadas en receptáculos de desperdicios.
- Las tensiones de circuito abierto no deberán exceder los 50 voltios. Aquellos equipos de tipo especial que permitan tensiones superiores a 50 o más voltios, deberán estar completamente aislados.
- Los dispositivos de desconexión o de reducción de tensión deben funcionar dentro de un límite que no exceda de un segundo después de la interrupción del arco.
- Los cables deben tener la sección correspondiente de acuerdo a la magnitud máxima de intensidad de corriente que se pueda emplear. Además, deberán tener un aislamiento de alta calidad y alta resistencia a daños mecánicos. Estos deberán mantenerse ordenados evitando ser atropellados, golpeados, etc.
- Los porta-electrodos deben contar con una excelente aislación y su diseño debe estar de acuerdo con la intensidad de corriente máxima a emplear.
- La mordaza o prensa de tierra del circuito, debe ser mecánicamente fuerte y tener la capacidad eléctrica adecuada.
- El visor de vidrio-filtro debe ser del tipo bisagra, para permitir usar el vidrio incoloro de seguridad, que se encuentra bajo éste, con el objeto de realizar observaciones de la soldadura o limpieza, sin ser necesario retirarse
- Cuando se utilicen pulmones de distribución de gas, los mismos deberán ser contruidos de materiales normalizados.
- En todo trabajo de soldadura por resistencia de arco, deben instalarse biombos de material adecuado para proteger a terceras personas, máquinas, equipos, instalaciones, etc.



- Las varillas de soldadura deberán ser transportadas en un receptáculo para tal efecto, como también los restos de éstas deberán ser colocadas en receptáculos de desperdicios.
- Las tensiones de circuito abierto no deberán exceder los 50 voltios. Aquellos equipos de tipo especial que permitan tensiones superiores a 50 o más voltios, deberán estar completamente aislados.
- Los dispositivos de desconexión o de reducción de tensión deben funcionar dentro de un límite que no exceda de un segundo después de la interrupción del arco.
- Los cables deben tener la sección correspondiente de acuerdo a la magnitud máxima de intensidad de corriente que se pueda emplear. Además, deberán tener un aislamiento de alta calidad y alta resistencia a daños mecánicos. Estos deberán mantenerse ordenados evitando ser atropellados, golpeados, etc.
- Los porta-electrodos deben contar con una excelente aislación y su diseño debe estar de acuerdo con la intensidad de corriente máxima a emplear.
- La mordaza o prensa de tierra del circuito, debe ser mecánicamente fuerte y tener la capacidad eléctrica adecuada.
- El visor de vidrio-filtro debe ser del tipo bisagra, para permitir usar el vidrio incoloro de seguridad, que se encuentra bajo éste, con el objeto de realizar observaciones de la soldadura o limpieza, sin ser necesario retirarse.

Soldadura

- En todo trabajo de soldadura por resistencia de arco, deben instalarse biombos de material adecuado para proteger a terceras personas, máquinas, equipos, instalaciones, etc.
- Las varillas de soldadura deberán ser transportadas en un receptáculo para tal efecto, como también los restos de éstas deberán ser colocadas en receptáculos de desperdicios.
- Los cables deben tener la sección correspondiente de acuerdo a la magnitud máxima de intensidad de corriente que se pueda emplear. Además, deberán tener un aislamiento de alta calidad y alta resistencia a daños mecánicos. Estos deberán mantenerse ordenados evitando ser atropellados, golpeados, etc.
- Los porta-electrodos deben contar con una excelente aislación y su diseño debe estar de acuerdo con la intensidad de corriente máxima a emplear.

- La mordaza o prensa de tierra del circuito, debe ser mecánicamente fuerte y tener la capacidad eléctrica adecuada.
- El visor de vidrio-filtro debe ser del tipo bisagra, para permitir usar el vidrio incoloro de seguridad, que se encuentra bajo éste, con el objeto de realizar observaciones de la soldadura o limpieza, sin ser necesario retirarse.

Estos equipos deberán entrar en el programa de inspección de equipos y herramientas del Contratista.

Excavación y zanjeo

Cuando el Contratista deba ejecutar estas tareas deberá cumplir con las normas legales locales vigentes y normas del procedimiento de ADIFSE. El Contratista deberá tomar consideración basados en planos y especificaciones de Ingeniería en cuanto a tipos de suelo, profundidades, taludes, característica y dimensiones de las excavaciones/ zanjas.

El contratista deberá utilizar sistemas de Georadar para la detección de posibles interferencias.

Uso de herramientas manuales

Las herramientas deberán ser utilizadas para realizar el trabajo específico para el cual fueron diseñadas. Las mismas deben entrar en el programa de revisión propuesto por la Contratista y aprobado por ADIFSE.

Estas herramientas deberán entrar en el programa de inspección de equipos y herramientas del Contratista.

Gammagrafía / Radiografía o cualquier actividad de END (Ensayo No Destructivo) o de medición con radiaciones ionizantes

Previamente al comienzo de sus actividades, el Contratista deberá entregar para su aprobación su Programa de Seguridad, Salud y Protección Ambiental aplicable a la Obra y el procedimiento de seguridad específico a aplicar durante el desarrollo de las tareas. Este programa deberá ser aprobado por ADIFSE antes del comienzo de los trabajos.

El programa deberá asegurar que:

- Cualquier fuente radioactiva será utilizada con la previa aprobación de ADIFSE.
- Se cumpla con toda la legislación aplicable vigente y relacionada al transporte, manipulación, uso y almacenamiento de fuentes radioactivas.
- Las personas que estén involucradas en este tipo de trabajos, deberán tener habilitación, certificación y entrenamiento al día.

El Contratistas deberá además cumplir con las normas legales locales en la materia y presentar toda la documentación relacionada a ADIFSE.

Uso del martillo neumático

El Contratista deberá efectuará una revisión e inspección minuciosa de todos los elementos componentes del equipo, en forma previa a su utilización. El personal que utilice este equipo deberá estar debidamente entrenado. Los compresores que se utilicen para este equipo deberán estar certificados según la legislación vigente (prueba hidráulica, ensayo de espesores, etc.). Las mangueras en sus acoples deberán contar con sistema anti-látigo.

Estos equipos deberán entrar en el programa de inspección de equipos y herramientas del Contratista.

Aparatos sometidos a presión

En los aparatos que puedan desarrollar presión interna, el Contratista fijará instrucciones detalladas, con esquemas de la instalación que señalen los dispositivos de seguridad en forma bien visible y las prescripciones para ejecutar las maniobras correctamente, prohíban las que no deban efectuarse por ser riesgosas e indiquen las que hayan de observarse en caso de riesgo o avería.

Estas prescripciones se adaptarán a las instrucciones específicas que hubiera señalado el constructor del aparato y a lo que indique la legislación vigente.

Los trabajadores encargados del manejo y vigilancia de estos aparatos, deberán estar instruidos y adiestrados previamente por la Contratista, quien no autorizará su trabajo hasta que estos puntos mencionados no se encuentren debidamente cumplidos.

Estos equipos deberán entrar en el programa de inspección de equipos y herramientas del Contratista.

Uso de amoladora eléctrica portátil

El Contratista deberá efectuar una revisión e inspección minuciosa controlando el estado de la amoladora, cable, ficha, protector de disco, empuñadura, carcaza, y se capacitará al personal. Las mismas deben entrar en el programa de revisión propuesto por la Contratista y aprobado por ADIFSE.

Equipos e instalaciones eléctricas

Todos los materiales y equipos utilizados en instalaciones eléctricas temporales deben cumplir con las normas y legislación vigente local. El Contratista deberá asegurarse que todos aquellos enchufes tengan una puesta a tierra para protección personal. El tipo de conexión deberá ser de tipo industrial quedando prohibido el uso de fichas eléctricas domésticas.

Todos los equipos con provisión de energía deberán contar con su correspondiente llave de corte individual dentro del alcance del operador. El uso en tableros de protecciones diferenciales es primordial para mayor seguridad de las personas. El uso de equipos eléctricos sin puesta a tierra no será admitido, excepto que estén provistos de doble aislamiento (de fábrica estandarizado y certificado).

Los empalmes, conexiones, derivaciones, etc. serán realizados con elementos adecuados para tal fin, mientras que los cables deberán ser adecuados para resistir las inclemencias del tiempo y tendrán una sección adaptada a la intensidad de corriente a utilizar.

El sistema eléctrico y sus distribuciones deberán mantenerse ordenados, y aquellos cables que crucen áreas de tránsito peatonal y/o vehicular deberán ser protegidos.

El contratista deberá presentar cálculo de memoria eléctrica y protocolo de medición de PAT (Puesta a Tierra RES. 900/15 SRT) de obradores, con valores que cumplan con normas y la legislación vigente. La documentación mencionada deberá estar firmada por un profesional eléctrico matriculado.

Todos los paneles o tableros y las salas de tableros deberán estar libres de herramientas, ropas, trapos u otros materiales extraños. Deberán contar además con la correspondiente señalización "RIESGO ELECTRICO".

Todos los tableros de distribución principales y seccionales deberán poseer el símbolo de "riesgo eléctrico" y deberá identificarse como "tablero principal", "tablero seccional 2", etc.

Las partes constitutivas de los tableros podrán ser metálicas o de materiales aislantes que tengan, además de rigidez mecánica, características de no-inflamabilidad, no-higroscopicidad y propiedades dieléctricas adecuadas. Su grado de protección mínimo no será inferior a IP54.

En las caras frontales de los mismos sólo se podrán instalar los elementos que deberán ser visualizados o accionados desde el exterior, como tomacorrientes estancos. Los interruptores termomagnéticos y la protección diferencial deberá instalarse con tapa protectora o en el interior de los tableros provistos de contratapa.

Se prohíbe hacer o utilizar cables de extensión con conexión macho en cada extremo.

Todos los equipos eléctricos, tales como motores, generadores, conductores, tableros, transformadores o herramientas portátiles deberán ser debidamente conectados a tierra al instalarse.



El Contratista deberá presentar de manera formal a ADIFSE de qué manera se proveerá de suministros (electricidad, agua, gas, cloacas, etc.).

Estos equipos deberán entrar en el programa de inspección de equipos y herramientas del Contratista.

Equipos mecánicos

El Contratista deberá asegurar que todos los equipos mecánicos sean mantenidos en buenas condiciones.

Todas las partes móviles de cualquier equipo deben estar protegidas en forma segura, para prevenir el acceso de personas que se encuentren trabajando o pasando por el área a estas partes.

Estos equipos deberán entrar en el programa de inspección de equipos y herramientas del Contratista.

Protecciones mecánicas

Todas las herramientas utilizadas en el lugar de trabajo deberán tener su correspondiente protección mecánica, tales como protecciones de amoladoras, arrestallamas en equipos de oxiacetileno, etc.

Cuando una protección deba ser retirada de un equipo para reparación, deberá ser repuesta inmediatamente luego de finalizada la reparación.

El equipo deberá ser inspeccionado periódicamente para conocer sus condiciones, así como también se deberá realizar un chequeo operativo diario.

Operaciones en Instalaciones

El Contratista deberá asegurar que todo su personal o el de sus Contratistas, no abra ni cierre ninguna válvula, ni opere ningún switch eléctrico o cualquier otro equipo dentro de las instalaciones de ADIFSE sin la previa autorización de ADIFSE.

Ninguna persona del Contratista podrá operar o utilizar las instalaciones, herramientas y equipos que no sean propias, sin la debida autorización y las correspondientes directivas del representante del ADIFSE.

Áreas de acceso restringido

El personal del Contratista no podrá ingresar sin autorización a ciertas áreas de acceso restringido tales como:

- Áreas donde tengan lugar las operaciones de las Operadoras Ferroviarias.
- Tableros eléctricos.
- Área de transformadores.
- Subestaciones eléctricas.
- Área de catenarias.
- Áreas de tercer riel.
- Área de bombas.
- Talleres Ferroviarios
- Estaciones ferroviarias
- Planta de combustibles.
- Área de tanques de combustible.
- Áreas de circulación de formaciones ferroviarias.
- Todo otro lugar que presente riesgos para las personas, para terceras partes o las instalaciones.
- Etc.

Orden y limpieza

El Contratista será responsable de monitorear el Orden y la Limpieza como parte de sus tareas rutinarias y de iniciar las acciones para la mejora de cualquier peligro identificado, realizando un seguimiento.

Todo el personal del Contratista será responsable por mantener su propia área de trabajo limpia, y contribuir a mantener un alto grado de limpieza en las zonas de trabajo y obradores.

El suelo deberá ser mantenido libre de objetos y sustancias que puedan causar caídas, resbalones o tropiezos.

Las sendas, escaleras, salidas de emergencia y corredores deberán ser mantenidos libres de objetos para asegurar el libre paso de las personas.

No se abandonarán maderas con clavos proyectados.

Se retirarán los andamios, escaleras, maquinarias, materiales sobrantes y equipos que no estén siendo utilizados.

Los equipos y herramientas deberán ser depositados en lugares donde no afecten la normal circulación de las personas y los vehículos, ni tampoco obstruyan el acceso a los equipos de lucha contra el fuego y equipos de primeros auxilios.

Contenedores, cajas, herramientas, equipos y materiales serán almacenados de manera de prevenir la caída de objetos.

Todos los elementos peligrosos, incluidos materiales combustibles y líquidos inflamables, deberán ser almacenados en condiciones estándar y adecuadamente identificados.

Áreas de trabajo, obradores y talleres deberán ser limpiados diariamente.

Los materiales recibidos deberán ser almacenados rápidamente y no deberán ser abandonados obstruyendo pasillos o áreas de paso.

Los residuos deberán ser dispuestos en contenedores apropiados, respetando el código de colores establecido.

Las maquinarias, equipos y herramientas deberán ser mantenidos limpios y en adecuadas condiciones de uso.

Los derrames deberán ser limpiados inmediatamente para evitar accidentes.

Elementos de Izaje

El contratista deberá presentar un Programa de Gestión de elementos de izaje y la presentación formal escrita del responsable del control del Programa (personal calificado), el programa será revisado para la aprobación por ADIFSE.

La gestión y uso de los elementos de izaje deberá realizarse conforme lo definido en el Procedimiento de ADIFSE.

El Contratista deberá inspeccionar los accesorios de izaje antes de cada uso y las veces que sea necesario durante las operaciones, para verificar que se encuentren en buen estado y seguros.

El contratista deberá presentar a requerimiento de ADIFSE copia de los certificados de cada uno de los elementos / accesorios, equipos y operadores de Izaje.

En todas las maniobras de izaje el Contratista deberá realizar un "Plan de izaje" (Crítico o estándar como indica el procedimiento de ADIFSE). En los izajes categorizados como "izaje crítico" el Contratista deberá además del plan evaluar y confeccionar un Procedimiento de Trabajo Seguro (herramienta preventiva detallado en este documento).

Nota: Aquellos equipos/instalaciones a izar como, por ejemplo: tolvas, mezcladora de bentonita, estaciones expendedoras de combustibles móviles, cámaras de hormigón, losetas, prefabricados de hormigón y/o metálicos etc el contratista deberá presentar la memoria de cálculo y END (Ensayo No Destructivo, en presencia de soldaduras) de sus respectivos cáncamos para izaje.

En los casos que el contratista debiera construir elementos de izaje (ejemplo pechas de izaje, cáncamos, tipo de gancho, etc.) el mismo deberá contar con la autorización previa de la inspección de ADIFSE para luego presentar la documentación correspondiente que certifique al elemento.

Comedores

El Contratista deberá cumplir con la legislación vigente, estableciendo áreas adecuadas para comer, las que deberán mantenerse siempre limpias. Asimismo, deberán colocarse contenedores apropiados para la evacuación de los restos de comida y envases.

Manejo de productos químicos

Todo Contratista deberá contar de manera física y en el lugar de trabajo las Hojas de Seguridad en idioma español, de todo producto que utilice en la obra conforme lo establece la directiva. Previo al almacenamiento de productos químicos el Contratista deberá contar con la Autorización formal del Inspector de ADIFSE.

Los productos químicos deberán estar almacenados en recintos acondicionados con las medidas de higiene, seguridad y cuidado del Medio Ambiente que especifiquen las Hojas de y la legislación vigente.

Control de ruido, iluminación y emisiones

El Contratista deberá analizar el área/ elemento/ caso y deberá dar cumplimiento según normativa y legislación vigente.



Instalaciones sanitarias

Para satisfacer las necesidades sanitarias de los obradores el Contratistas deberán utilizarse baños químicos o habitáculos sanitarios. Los mismo deberán cumplir con los requerimientos en materia de Higiene y Medio ambiente según la legislación vigente.

Utilización de agua

El Contratista deberá proveer de agua potable al personal de obra y contar con los estudios correspondientes según la legislación vigente (ADIFSE podrá solicitar dichos documentos).

Transporte de combustibles

El transporte de combustible del Contratista deberá contar con las habilitaciones y certificaciones correspondientes a las normativas y legislación vigente.

Todos los conductores de vehículos recibirán una capacitación en prevención.

Los vehículos utilizados para el transporte de combustibles deberán entrar en el plan de inspección de equipos y herramientas del Contratista.

Protección contra descargas atmosféricas (rayos)

En aquellas zonas donde la predisposición a factores climáticos adversos (descargas atmosféricas (rayos)) sea frecuente o en zonas descampadas el contratista deberá asegurar la zona donde desarrollará sus actividades con protecciones adecuadas contra descargas atmosféricas (rayos). Dichas protecciones deberán estar certificadas mediante una memoria eléctrica firmada por un Profesional matriculado.

Un impacto directo e indirecto de un rayo puede tener consecuencias catastróficas para las personas, edificaciones y animales. El propósito entonces es tratar de protegerse contra las descargas atmosféricas (rayos), controlando el paso de la corriente de las descargas eléctricas, y así prevenir lesiones a las personas y daños a la propiedad. Con tal fin, la instalación para protección contra rayos se debe iniciar con la colocación de un terminal aéreo de captación, de una adecuada bajante a tierra y un sistema de electrodos de puesta a tierra.

Exámenes Médicos de Salud

Cada empresa contratista tiene la responsabilidad de hacer cumplir las disposiciones establecidas por la legislación vigente y asegurar que todos sus trabajadores son evaluados de acuerdo a los estándares de los distintos tipos de exámenes médicos. Respecto a los exámenes Médicos de Salud la Empresa Contratista, debe garantizar que se dé cumplimiento a las exigencias que impone la Ley.

El Servicio Médico de ADIFSE podrá auditar los Exámenes Médicos de Salud del Contratista.

El Contratista deberá presentar fotocopia de los Aptos médicos para el puesto de trabajo del personal, con nombre y apellido, N° DNI, puesto, categoría del personal y tarea a desempeñar (Ej: altura, espacios confinados, operación de equipos, personal a cargo, etc) firmado por un profesional médico.

El personal abocado a mandos medios (Ej: jefes, inspectores, supervisores, capataces, etc) deberán contar con un estudio Psicotécnico aprobado.

Atenciones médicas/ Emergencias

El servicio médico del Contratista deberá estar basado en la legislación vigente.

También y a los efectos de brindar adecuadamente asistencia médica ante una emergencia en zonas de trabajo, en todas aquellas áreas o trabajos que se definan como riesgosas, en campamentos, obradores, etc. ADIFSE podrá solicitar al Contratista un servicio médico en obra.

- El Contratista deberá realizar simulacros de emergencias para la evaluación de respuestas, comportamientos, imprevistos, oportunidad de mejoras, etc.
- El tratamiento de emergencia, a nivel de primeros auxilios, y el servicio de ambulancia. (Servicio de área protegida) en caso de lesiones provocadas por accidentes ocurridos dentro de establecimientos de ADIF S.E o fuera de ellos trabajando a nombre de ADIFSE actuará por cuenta, orden y responsabilidad del Contratista. El Contratista deberá ante todo solicitar a la empresa prestadora del servicio de área protegida, la certificación de habilitación correspondiente a nivel Provincial.
- como servicio único o complementario el de una empresa de ambulancias para brindar asistencia y traslados a enfermos o accidentados bajo la modalidad de Área Protegida,
- Control y almacenamiento de Suero antiofídico en obra
- Convenio con Hospitales/Clínicas cercanos
- El plan de emergencia tiene que definir con detalles las medidas de evacuación primaria y los centros de derivaciones para casos de alta complejidad
- Se tiene que presentar un listado a forma de Declaración Jurada del apto medico de todo el personal vinculado a obra
- Tiene que haber disponibilidad de un Botiquín de Primeros auxilios con personal entrenado por frente de obra.

Será responsabilidad del Contratista implementar las acciones y prácticas necesarias para la inmediata atención y tratamiento médico de las lesiones de su personal por accidentes sufridos por el hecho o en ocasión del trabajo desarrollado en el marco del servicio contratado.

El tratamiento de emergencia en caso de lesiones provocadas por accidentes ocurridos en el marco del servicio contratado, actuará por cuenta, orden y responsabilidad del Contratista. El contratista deberá garantizar una pronta respuesta ante una emergencia indistintamente de la zona en donde se desarrollen las tareas (el contratista deberá contar con Servicio de área protegida).

Saneamiento básico

Existirán locales sanitarios en conformidad con los estándares establecidos de las disposiciones legales vigentes.

Drogas y alcohol

ADIFSE establece una normativa sobre el consumo de drogas y alcohol con el objetivo de mantener un ambiente de trabajo seguro y saludable, a fin de proteger a las personas. Está prohibido el consumo, posesión y venta de bebidas alcohólicas y drogas en los lugares de trabajo, obradores y campamentos.

Está prohibido ingresar al lugar de trabajo bajo los efectos del alcohol o Drogas aun cuando la persona no se encuentre en estado de embriaguez.

Referencias

- Ley Nacional de Higiene y Seguridad en el Trabajo N° 19.587/72. decreto 351/79. – decreto 911/96.
- Ley de Riesgos del Trabajo N° 24557.
- Ley Nacional de Accidentes de Trabajo N° 24028.
- Ley Nacional de Transito 24.449 y Decreto Reglamentario 779/95.
- Decreto Reglamentario N° 351/79.
- Decreto N° 1338/96.
- Decreto Reglamentario N° 911/96 “Salud y Seguridad en la Construcción”.
- Decreto Reglamentario 170/96.
- Resolución 295/03.
- Resolución. 51/97 S.R.T.
- Resolución 299/11 S.R.T.
- Resolución 231/96 S.R.T.
- Resolución 051/97 S.R.T.
- Resolución 035/98 S.R.T.
- Resolución 319/99 S.R.T.
- Resolución 503/14 S.R.T.
- Resolución 550/11S.R.T.
- Resolución 7/81 SETOP
- RITO. Reglamento Interno Técnico Operativo de FFCC.



- Procedimientos, formularios, instructivos, normas y Políticas de ADIFSE.

GCSHM-INS-16 Confección estadísticas Seguridad

GCSHM-INS-15 Gestión ATS

GCSHM-INS-14 Gestión de accidentes

GCSHM-INS-13 Gestión de desvíos

GCSHM-INS-06 Gestión de reporte Mensual

GCSHM-INS-18 Trabajos de izaje

GCSHM-INS-17 Trabajos en altura

| INSTRUCTIVOS / PROCEDIMIENTOS | FORMULARIOS ASOCIADOS |
|---|---|
| GCSHM-INS-14 Gestión de acontecimientos | GCSHM-FN-17 (INS-14) Informe de acontecimiento grave |
| | GCSHM-FN-18 (INS-14) Informe de acontecimiento |
| | GCSHM-FN-19 (INS-14) Declaración de evento |
| GCSHM-INS-15 Análisis de trabajo seguro | GCSHM-FN-16 (INS-15) Análisis de trabajo seguro ATS |
| GCSHM-INS-16 Confección estadísticas de seguridad | GCSHM-FN-20 (INS-16) Confección KPI Seguridad |
| GCSHM-INS-17 Trabajos en altura | GCSHM-FN-26 (INS-17) Insp. Equipos y herramientas en obra. |
| | GCSHM-FN-27 (INS-17) Plataformas de elevación |
| | GCSHM-FN-28 (INS-17) Id Andamio Seguro - Inseguro |
| GCSHM-INS-18 Trabajos de izaje | GCSHM-FN-29 (INS-18) Registro de Operación de Izaje crítico |
| | GCSHM-FN-30 (INS-18) Gestión Preventiva de izaje |
| GCSHM-INS-19 Trabajos de excavaciones | GCSHM-FN-31 (INS-19) Chequeo Diario de Excavaciones |
| GCSHM-INS-03 Reunión de inicio | GCSHM-FN-12 (INS-3) Planificación de requisitos |



| | | |
|--|---|---|
| GCSHM-INS-06 Gestión de reporte Mensual | | GCSHM-FN-13 (INS-6) Reporte mensual |
| GCHSM-INS-10 Control de instrumentos de medición | | GCSHM-FN-21 (INS-10) Plan de calibración |
| GCHSM-INS-11 Gestión PIE | 1 | GCSHM-FN-11 (INS-11) PIE |
| GCSHM-INS-13 Gestión de desvíos | 1 | GCSHM-FN-08 (INS-13) Planilla de seguimiento de desvíos |

- Leyes municipales.

Ante diferentes recomendaciones entre normativas será de aplicación aquel criterio que sea más exigente.

3. GESTION SOCIO AMBIENTAL

Requisitos para la Presentación de la Oferta Técnica.

El Oferente deberá incluir en la presentación de su oferta una propuesta tentativa, o antecedentes de gestión socio ambiental en obras similares realizadas, detallando la estructura que posee o propone establecer para la futura ejecución del proyecto de acuerdo al análisis de los principales riesgos considerados, como también se deberá contemplar la asignación y disposición de recursos para dicha gestión. Posteriormente, esta propuesta tentativa presentada por el Oferente, será adecuada a los requerimientos del contrato y aprobada al inicio de los trabajos por parte del Comitente.

El Oferente propondrá al profesional que se desempeñará como Responsable Socio Ambiental, el cual será el encargado de la implementación del Plan de Gestión Ambiental y Social y del desarrollo de las acciones de mitigación que resulten necesarias para una adecuada gestión socio ambiental de las obras.



El Oferente deberá estar inscripto en los Registros de Generadores de Residuos peligrosos de la provincia donde desarrolle las tareas, o bien presentar una carta de intención manifestando su capacidad para inscribirse como tal y para gestionar los servicios de Transporte y Disposición Final de residuos peligrosos.

REQUISITOS PARA EJECUCIÓN DE LAS OBRAS

El Responsable Socio Ambiental, deberá cumplir, mínimamente, 16 horas de presencia semanal en Obra.

Por otra parte, el Auxiliar Técnico en Seguridad, Higiene y Ambiente, quien se encontrará en forma permanente en Obra, verificará el cumplimiento diario de los requisitos ambientales.

Entre las tareas del Responsable Socio Ambiental, se encontrarán:

- Identificar las distintas tareas que se realizarán durante el proyecto y evaluar sus posibles impactos ambientales.
- Definir, implementar y verificar el cumplimiento de los diversos planes, procedimientos, e instructivos necesarios para evitar y/o mitigar eventuales impactos ambientales negativos.
- Definir los contenidos, programar y dictar el Plan de Capacitaciones Ambientales a todo el personal de Obra (propio y subcontratado)
- Identificar la necesidad de gestionar y obtener los permisos y/o habilitaciones necesarias, referentes a la normativa ambiental pertinente al Proyecto.
- Consolidar la información y enviar, al Referente Ambiental del COMITENTE, el Reporte Mensual (Formulario GCSHM-FN-13)

Se deberá dar cumplimiento al Sistema de Gestión establecido por la gerencia de Calidad, Seguridad e Higiene y Medioambiente (GCSHM) del COMITENTE, el mismo incluye la presentación de:

- a) Planificación requisitos GCSHM "Formulario GCSHM-FN-12" en su versión actualizada / liberada,



- b) Reporte Mensual "Formulario GCSHM-FN-13" en su versión actualizada / liberada y
- c) Registro de desvíos en obra "Formulario GCSHM-FN-08" en su versión actualizada / liberada.
- d) Informe Ambiental Final.

Los modelos de formularios a completar serán provistos por el comitente en la reunión de inicio de obra.

PERMISOS AMBIENTALES

El Contratista deberá contactar a las Autoridades de Aplicación que determinarán los permisos, habilitaciones, especificaciones y/o exigencias a cumplir para el desarrollo de la Obra.

El Contratista gestionará los permisos ambientales y los permisos de utilización, aprovechamiento o afectación de los recursos correspondientes. Está facultado para contactar a las autoridades ambientales para obtener los permisos y/o autorizaciones requeridos para la ejecución del proyecto.

El Contratista deberá presentar a la Inspección un programa de Permisos y Licencias Ambientales requeridos para la obra y que no sean suministrados por el Comitente.

Los costos de todas las acciones, permisos, explotaciones y declaraciones, deberán ser incluidos dentro de los gastos generales del Contratista, no recibiendo pago directo alguno por ellos.

Previo al inicio de las actividades el Contratista deberá presentar inscripción en el Registro de Generadores de Residuos Peligrosos de la jurisdicción donde desarrolle las tareas, o comprobante que acredite el inicio del trámite.



ANÁLISIS DE RIESGOS AMBIENTALES

El Contratista elaborará un documento donde se identifiquen las tareas habituales del Proyecto. Para cada actividad o tarea se detallarán los riesgos ambientales asociados, los eventuales impactos que podrían causar y las medidas de control preventivas o mitigatorias para evitar o atenuar su efecto.

LÍNEA DE BASE

Previo al inicio de los trabajos y con el objetivo de determinar las responsabilidades y alcance de las tareas de recomposición final, la Contratista realizará y entregará a la Inspección, un Informe de Línea de Base, donde se describirá y registrará fotográficamente el estado de la zona de vía a intervenir (100 m antes y después de la obra de arte) y del cauce (100 m agua arriba y 100 m aguas abajo como mínimo) señalando la presencia de eventuales pasivos ambientales (basurales, rezago de infraestructura ferroviaria, derrames, etc.).

PLAN DE GESTIÓN AMBIENTAL y SOCIAL

El Contratista deberá elaborar y ejecutar un Plan de Gestión Ambiental y Social (PGAyS) basado en:

- las presentes especificaciones,
- el Análisis de Riesgos Ambientales,
- la Línea de Base,
- los requisitos surgidos de los Permisos y/o Habilitaciones ambientales gestionados, y
- la normativa nacional, provincial y/o municipal competente.

El PGAyS deberá ser presentado a la Inspección de Obra, quien lo elevará a Comitente para su aprobación.

El PGAyS deberá incluir, pero no estará limitado a, los siguientes contenidos:



a) **Programa Instalación del Obrador y Acopios:** se presentará un lay out con la ubicación de las instalaciones y servicios que formarán parte de los mismos, incluyéndose la descripción de los siguientes aspectos:

- Módulos de oficinas
- Servicios sanitarios (cantidad y tipo)
- Vestuario y comedor
- Método de abastecimiento de agua para uso sanitario (pozo, red, tanque u otros)
- Método de captación/ generación de energía eléctrica (red, generadores u otros)
- Áreas de acopio de materiales de obra, productos químicos y combustibles.
- Recinto de residuos especiales
- Acopio temporal de residuos asimilables a domiciliarios
- Acopio transitorio del material producido
- Talleres y pañol de herramientas

b) **Programa de Manejo de Material Producido:** se detallará el tipo y la cantidad de estructura existente (vía) a desarmar y desmontar, el sitio y modo de acopio temporal, el método de transporte y el destino final del mismo.

c) **Programa de gestión de residuos:** se describirán los tipos de residuos a generarse en Obra (por ejemplo; asimilables a domiciliarios, chatarra, rezago de obra, escombros de demolición, peligrosos y cloacales) y para cada uno de ellos se definirá:

- Clasificación e identificación
- Método de recolección, tipo de recipientes a utilizar y ubicación
- Manipulación y medidas preventivas
- Sitio y modo de almacenamiento temporal
- Frecuencia de retiro y tipo de transporte
- Disposición final o tratamiento

En referencia a los efluentes cloacales generados en el Obrador y frentes de obra, se describirá el método de recolección, retiro y tratamiento. Se priorizará la conexión a red pública de desagües cloacales, en caso de no ser posible, se deberá instalar un tanque



estanco por el plazo que dure la Obra, y su contenido será retirado periódicamente por una empresa habilitada o se utilizarán baños químicos.

No estará permitido el vuelco de efluentes de lavado de las mezcladoras de transporte de hormigón al suelo o a cursos de agua.

c.1) Residuos peligrosos

Es responsabilidad del Contratista la gestión de los Residuos Peligrosos, se deberá dar estricto cumplimiento a la Ley Nacional 24.051 y su decreto reglamentario 831/93, como así también a las respectivas normativas provinciales. El recinto para el almacenamiento temporal de estos residuos deberá ser cerrado, techado, con piso impermeable, batea de contención, cartelería y kit para control de derrames (material granulado y barreras absorbentes, guantes, pala y bolsas plásticas). Se entregarán a la Inspección de Obra, copias de los Manifiestos de Transporte y Certificados de Tratamiento y/o Disposición Final.

d) **Programa de Manejo de sustancias peligrosas:** se informará:

- Tipo de sustancias peligrosas (hidrocarburos, pinturas, solventes, etc.) y cantidades estimadas que se utilizarán en las tareas del Proyecto.
- Infraestructura necesaria para su acopio (tanques de combustible, depósitos, etc.). Con el fin de mitigar eventuales contingencias (derrames o incendios) todos los sitios de almacenamiento de sustancias peligrosas deberán contar, mínimamente, con los siguientes elementos:
 - Extintores de incendios
 - Kit para control de derrames, integrado por: barreras y material absorbente granulado, guantes, bolsas y pala plásticas.

Se deberá incluir un Instructivo de abastecimiento y carga de combustibles, donde se detallen las etapas y medidas de control asociadas a esta tarea para evitar eventuales contingencias. El personal afectado a las tareas de carga de combustibles deberá ser capacitado al respecto.

e) **Programa de inducción y capacitaciones:** Previo al inicio de las actividades y, sujetos a aprobación de la Inspección de Obra, se detallarán la frecuencia y los



contenidos a dictarse. Se mantendrán los registros de asistencia a las inducciones y capacitaciones realizadas. Ninguna persona del Contratista y/o Subcontratistas ingresará al sitio de trabajo sin haber recibido previamente la inducción y capacitación referente a protección ambiental.

f) **Programa de Contingencias y Emergencias:** Deberá presentar un diseño ajustado, para atender emergencias que incluyen, pero no estará limitado a: incendios, derrame de productos químicos, combustibles, lubricantes, etc. En dicho Plan figurarán los teléfonos de emergencia, roles del personal y recursos materiales a utilizar (extintores, kit para control de derrames, por ejemplo)

g) **Programa de Vigilancia Ambiental:** Con el objeto de detectar y corregir oportunamente los eventuales desvíos, el Contratista deberá establecer los mecanismos y acciones que permitan un adecuado seguimiento del PGAYS, el cual deberá contar con aprobación de la Inspección de Obra y de Comitente.

Las actividades a desarrollar dentro del Programa de Vigilancia Ambiental consisten en monitoreos, inspecciones, informes, etc.

El monitoreo es el conjunto de actividades que permiten llevar un registro temporal de los valores de los parámetros ambientales y así realizar una comparación con los valores considerados como umbrales establecidos por la normativa vigente. En caso de corresponder, se implementarán monitoreos de los parámetros ambientales, estableciendo y respetando las frecuencias y sitios que se establezcan en el Plan.

Los parámetros indispensables para el adecuado seguimiento de la obra incluyen (pero no estarán limitados a):

- Calidad de aire: Material particulado en suspensión (PM10) para periodos largos (24 horas), CO (Monóxido de carbono), SO₂ (Dióxido de azufre), NO_x (Óxidos nitrosos)
- Ruido: Niveles de ruido (dB)
- Calidad del suelo: HTP y BTEX
- Recursos hídricos
 - Superficiales: pH, Conductividad, DBO (Demanda Biológica de Oxígeno), DQO (Demanda Química de Oxígeno), Temperatura y Turbidez
 - Subterráneos: pH, Conductividad, Oxígeno disuelto, Temperatura.



Todas las mediciones deberán ser realizadas en aquellos puntos sensibles de ser afectados por la dinámica de la obra y ante la ejecución de las actividades que pueda impactar el recurso a monitorear, quedando debidamente justificados en la presentación del Plan de Vigilancia Ambiental mediante la inclusión de esquemas, mapas de locación, etc.

Para el caso del recurso edáfico se deberá considerar además una medición representativa como línea de base y otra antes del cierre de las obras. En caso que existan cuerpos de agua permanentes en el área de influencia de la obra (obrador y frentes de obra), se deberá realizar un muestreo y análisis antes y después de la renovación del tramo incluido.

Todos los monitoreos y análisis incluidos en el Plan de Vigilancia Ambiental deberán ser realizados por laboratorios debidamente registrados y habilitados.

Ante una eventual contingencia o ante requerimiento de las distintas autoridades de aplicación y/o de Comitente, podrá solicitarse la adición de monitoreos ambientales. Todos los Informes o Monitoreos generados se reportarán a la Inspección de Obra.

h) Plan de manejo de las actividades socioeconómicas y culturales:

Consiste en identificar, organizar e implementar las medidas preventivas, mitigadoras y correctivas dirigidas a mantener la calidad de vida de la población y trabajadores del proyecto, y el normal desarrollo de las actividades socio-económicas locales y de uso del suelo en el área operativa.

Entre los impactos previsibles se encuentran las afectaciones de la calidad de vida, actividades cotidianas, usos y costumbres, la alteración de la normal circulación peatonal y vehicular por el cierre temporal de pasos a nivel, accesos, "efecto barrera" en cruces usuales previos a la obra. Cambios en el uso del suelo, con reducción de la posibilidad de acceso a recursos naturales, económicos y culturales.

Medidas de prevención y mitigación: Se desarrollará y ejecutará un Programa de Información y Atención al Ciudadano, estableciendo un canal de comunicación fluido con los diferentes actores y que proporcionará información acerca de los impactos, y las medidas necesarias para la protección del medio ambiente, el patrimonio y el entorno social.



Se proveerá de cartelería y/o folletería informativa con contenido relevante a la ejecución de la obra (descripción de proyecto, plazos), nuevo ordenamiento de la circulación (alteración de ingresos y egresos), datos de contacto y puntos de atención al ciudadano como parte del Programa de Información y Atención al Ciudadano.

En los cortes temporales y/o definitivos de pasos a nivel se deberá avisar con 72 a 96 horas de antelación a las autoridades municipales correspondientes y a la población afectada.

Se priorizará la contratación de mano de obra perteneciente al área de influencia directa e indirecta, siempre que sea posible, así como la adquisición de insumos y materiales cotidianos en el medio local.

Se evitará imposibilitar el acceso a viviendas y comercios linderos.

En zonas urbanas con vecindad de pobladores a la estación se trabajará preferentemente en horario diurno siempre que sea posible, de lo contrario se comunicará a los vecinos la realización de tareas en horario nocturno.

Programar el cronograma de acciones de trabajo diario de manera de interferir lo menos posible con las actividades del entorno.

i) **Programa de información y atención ciudadana:** El objetivo del plan es poner en conocimiento a los usuarios y pasajeros de la estación, y a la población circundante de los alrededores, sobre las obras que se llevarán a cabo, su alcance, así como también los beneficios que traerá aparejado el proyecto. El plan contempla también la implementación de un sistema de atención al ciudadano ante cualquier queja, reclamos, sugerencia efectuada en relación a la obra.

El contratista deberá, una vez identificados los eventuales impactos que la Obra tendrá sobre la circulación, accesibilidad, confort, etc., de los usuarios y comunidad lindante de la obra, generar canales de comunicación e información (folletería, afiches, pantallas, etc.) con el objetivo de mitigar los potenciales impactos.

Ante cada evento que modifique de manera importante la calidad de vida (ej. cierre de acceso, bloqueo temporal de accesos a servicios, comercios, cierre de paso a nivel, etc.) el Contratista enviará al Comitente el requerimiento para la instalación de cartelería informativa, el cual debe incluir el contenido a comunicar (fecha, desvíos, imágenes, etc.)



Se establecerá un método de registro y gestión ante eventuales inquietudes de usuarios del servicio, vecinos, transeúntes u otros terceros.

j) **Programa de Acción para la fase de Desmovilización**, el Contratista detallará las actividades, eventuales impactos asociados a la fase final del proyecto (desmontaje de oficinas, talleres y acopios, retiro de residuos, material de obra y producido, limpieza y recomposición final del predio) y la medida de control asociada a cada una de las tareas para prevenir o mitigar posibles afectaciones.

Consideraciones Generales - Identificación de Desvíos, Seguimiento y Acciones para su solución. Mejora

La Contratista debe acatar todas las estipulaciones y debe cumplir con todos los requisitos para cada permiso procesado, sujetando la ejecución de las obras a las resoluciones y dictámenes que emitan las autoridades nacionales, provinciales y/o municipales competentes. Así como los estudios, y planes de gestión del proyecto.

La Contratista deberá a su vez, acreditar el nivel de complejidad ambiental (NCA) de la Obra, y de requerirse, deberá gestionar una Póliza de Seguro de Caución de Daño Ambiental de Incidencia Colectiva según la normativa vigente, y los requerimientos tanto Provincial como Nacional correspondiente a obradores y todo el tramo objeto de intervención.

Previo al inicio de los trabajos el responsable ambiental de la contratista deberá efectuar el reconocimiento del lugar de la obra y conformar el acta previa con los riesgos generales y particulares de la obra, en línea a lo establecido en el EsIA y PGAYs.

Complementariamente al personal solicitado para la gestión ambiental y social de la obra, ADIFSE se reserva el derecho de solicitar la presencia de dicho responsable en determinadas etapas del trabajo u otras ocasiones, adicionales a lo requerido por normativa.



El personal debe ser capacitado respetando un cronograma de capacitación anual (Programa de Capacitación del PGAYs del proyecto). El mismo debe contener como mínimo dos capacitaciones por mes de distintas temáticas que deben recibir todos los operarios. El Responsable de medio ambiente debe tener participación activa en el dictado de las mismas.

Cuando ocurran incidentes/accidentes de carácter ambiental, protagonizados, total o parcialmente, por personal vinculado a la empresa contratista (o a sus subcontratistas), esta última deberá emitir un informe de "incidente", dentro de las 48 horas de ocurrido. Dicho informe deberá presentarse a la ADIFSE y contener, asimismo, la indicación de las medidas adoptadas para prevenir toda secuela de alteración del normal desarrollo de las actividades del establecimiento, departamento o sección, así como para evitar su reiteración ulterior. La ADIFSE proveerá los formularios para la declaración del evento.

Para la identificación de desvíos, seguimiento y acciones para su solución y mejora, la contratista desarrollará una metodología para detectar, identificar y tomar acción inmediata para la solución de desvíos (No Conformidades), manteniendo una trazabilidad sistemática de las acciones, decisiones, resultados y niveles/funciones responsables involucradas.

Un desvío puede estar asociado a:

- un producto, proceso o tarea;
- planificación (retrasos/adelantos en la realización de una tarea, gastos mayores/menores a los presupuestados inicialmente);
- cuestiones ambientales, de salud o de seguridad (accidentes, incidentes);
- reclamos y/o quejas;
- materiales y/o equipos.

Por esto, aplicará un tratamiento inmediato de los desvíos que implicará las siguientes acciones:

- identificación clara del problema, describir el apartamiento o requisito incumplido, la evidencia del mismo y toda otra información que permita facilitar la comprensión de la situación y analizar si suspende el normal accionar de los elementos involucrados en el desvío (personas, material, equipo, producto, planos, certificados, etc.);



- definir su disposición, acción inmediata o contingente: los responsables del proceso, junto con los actores del proceso en que ha ocurrido el desvío y otros interesados consideran las posibles acciones a tomar.
- designar responsable y plazo para llevar a cabo la acción contingente;
- difundir y comunicar acciones;

Una vez aplicada la acción inmediata o contingente (según lo descrito en el punto anterior), se aplicará una Acción Correctiva, que es aquella que se toma para evitar que un hallazgo vuelva a ocurrir, es decir que busca eliminar la causa raíz.

Analizadas las causas de un desvío se iniciarán las acciones correctivas consecuentes a partir de dicho análisis, designando responsables y un plazo de implementación y para la verificación de la eficacia de la acción implementada

La contratista evaluará la eficacia de todas las acciones correctivas implementadas.

ADIFSE solicitará a la Contratista la confección de un reporte mensual relativo al avance de la gestión ambiental y social del proyecto (modelo será provisto por ADIFSE al inicio de obra). Asimismo, ADIFSE podrá solicitar la generación de datos e informes complementarios etc. que considere necesario para mejorar la gestión ambiental y social de la obra.

7.7. ANEXO VII.-FORMULARIOS Y PLANILLAS

[FORMULARIO ART. 19.1 PBC]

Buenos Aires,

ADMINISTRACIÓN DE INFRAESTRUCTURAS FERROVIARIAS SOCIEDAD DEL ESTADO

Presente

REF: Índice de la Presentación.

Licitación Pública

Me dirijo a ustedes con relación al artículo 19.1 del Pliego de Bases y Condiciones Generales para la Licitación, Contratación y Ejecución de Obras a fin de acompañar Índice de la Presentación.

DOCUMENTOS E INFORMACIÓN DEL OFERENTE PARA CALIFICAR

EN LOS PROCESOS LICITATORIOS

La correcta presentación por parte del Oferente de la documentación y la información en ella contenida que a continuación se detalla es condición necesaria para que la oferta resulte admisible.

| <u>SOBRE UNICO</u> | |
|--|--------------|
| <u>DOCUMENTACIÓN INHERENTE A LA PROPUESTA.</u> | FOJAS |
| 19.1. Índice de la Presentación. | |
| 19.2. Solicitud de Admisión: | |
| 19.3. Declaración de veracidad y exactitud de la información presentada | |
| 19.4. Aceptación de los términos de la Licitación | |
| 19.5. Garantía de Oferta. Monto de la Garantía de Oferta a valor indicado en el PCP. | |
| 19.6. Declaración Jurada de encontrarse habilitado a participar de la Licitación. | |
| 19.7. Recibo de Adquisición de Pliegos. | |
| 19.8. Visita al emplazamiento. | |
| 19.9. Declaración Jurada de Compre Argentino. | |
| 19.10. Declaración sobre litigios pendientes y declaración jurada de intereses. (SECCION 7 ANEXO IX) | |
| <u>DOCUMENTACIÓN INHERENTE A LA CAPACIDAD LEGAL.</u> | |

| | |
|--|--|
| 19.11.2. Presentar copia legalizada del acta constitutiva y estatuto o contrato social. | |
| Inscripción del acta constitutiva y estatuto o contrato social en el Registro u Órgano controlador correspondiente | |
| Fotocopia certificada y legalizada de la última acta de asamblea por designación de autoridades | |
| Inscripción del acta de asamblea en el Registro u Órgano controlador correspondiente | |
| Fotocopia certificada y legalizada de la última acta de directorio con la distribución de los cargos correspondientes | |
| Inscripción del acta de directorio con la distribución de los cargos en el Registro u Órgano controlador correspondiente | |
| Acompaña poderes conforme lo solicitado en el art. 19.2.b) del PBC | |
| 19.11.3. UTE O UNION TRANSITORIA DE EMPRESAS | |
| Compromiso de constitución de Consorcio o UTE señalando específicamente la participación de cada uno de los integrantes de la UTE | |
| Nombre completo y DNI del Representante de la UTE | |
| Proyecto de Acta constitutiva y Estatuto propuesto para UTE en formación donde se establezca que los integrantes de la UTE asumen ante el Comitente la responsabilidad solidaria e ilimitada por toda o cualquier obligación o responsabilidad emergente de la presentación de la Oferta | |
| Domicilio que se constituye en CABA | |

| <u>SOBRE UNICO</u> | | |
|---|--|--------------|
| <u>DOCUMENTACION INHERENTE A LA CAPACIDAD ECONOMICA FINANCIERA</u> | | FOJAS |
| 19.12. Estados Contables y Estados de Situación Patrimonial | | |
| 19.13. Líneas de Crédito afectadas a la obra. | | |
| 19.14. Referencias bancarias y comerciales. | | |
| 36.1. "Certificado Fiscal para Contratar" | | |
| <u>DOCUMENTACIÓN INHERENTE A LA CAPACIDAD TÉCNICA.</u> | | |
| 19.15. Volumen Anual en Trabajos de Construcción superior a valor indicado en el PCP. | | |
| 19.16. Obras de Naturaleza, Complejidad y Volumen Similar en los últimos xx (xx) años conforme se exige en la documentación licitatoria. | | |
| Experiencia en obras Naturaleza y Magnitud similar en los últimos xx (xx) años: conforme se exige en la documentación licitatoria | | |
| Experiencia en obras de Naturaleza y Complejidad similar en los últimos xx (xx) años: Sección " datos del Llamado del PCP - | | |
| 19.17. Detalle de Compromisos Actuales Adjudicados o Contratados. | | |
| 19.18. Certificado de Capacidad en Obras de Ingeniería de RNCOP conforme se exige en la documentación licitatoria | | |
| 19.19. Representante Técnico. Nominación. Aceptación. Antecedentes. Matrícula. El Representante Técnico propuesto deberá contar con una experiencia mínima de: conforme se exige en la documentación licitatoria. | | |
| 19.20. Estructura y Organización Propuesta. Antecedentes. Detalle de la estructura organizativa propuesta para la gestión de la obra, nominando al personal clave y acompañando esa nominación con los antecedentes profesionales y acreditando el compromiso de participación del personal de que se trata. El PCP podrá indicar un listado de personal mínimo que deberá presentar el Oferente. | | |

| | |
|--|--|
| 19.21. Equipamiento Propuesto. Compromisos. Detalle del equipo de propiedad del Oferente que se considera esencial para la ejecución de la obra, identificando fehacientemente cada equipo de que se trate e indicando marca, modelo, año, potencia y localización actual; en los casos que corresponda. | |
| 19.22. Materiales e Insumos. Cuando así lo requiera el PCP; el Oferente deberá acreditar a satisfacción de ADIF la oportuna disponibilidad de materiales o insumos críticos necesarios para la obra o de equipamiento a instalar como parte del contrato. | |
| <u>DOCUMENTACIÓN TÉCNICA INHERENTE A LA OBRA.</u> | |
| 19.23. Plan de Trabajos. | |
| 19.24. Curva de Inversión. | |
| 19.25. Metodología de trabajo. Solución Técnica Propuesta. | |

FIRMA Y ACLARACIÓN

La correcta presentación por parte del Oferente de la documentación y la información en ella contenida que a continuación se detalla es condición necesaria para que la oferta resulte admisible.

| <u>SOBRE UNICO - OFERTA ECONOMICA</u> | |
|--|--------------|
| <u>DOCUMENTACIÓN INHERENTE A LA OFERTA ECONÓMICA.</u> | FOJAS |
| 19.26. Oferta Económica. | |
| 19.27. Planilla de Cotización de la Oferta. | |
| 19.28. Análisis de Precios. | |

FIRMA Y ACLARACIÓN

[FORMULARIO ART. 19.2 PBC]

Buenos Aires,

**ADMINISTRACIÓN DE INFRAESTRUCTURAS FERROVIARIAS
SOCIEDAD DEL ESTADO**

Presente

REF: Solicitud de Admisión.

Licitación Pública

Me dirijo a ustedes con relación al artículo 19.2 del Pliego de Bases y Condiciones Generales para la Licitación, Contratación y Ejecución de Obras.

Al respecto este Oferente hace saber que:

- a) La Licitación a la cual nos presentamos es la Licitación ... para la ...
- b) El Representante Legal (y/o apoderado) de la empresa ... es el Señor ... DNI ...
En su caso, se acompaña copia certificada y/o legalizada del poder con facultades suficientes para la presentación de la presente oferta.
- c) A efectos de la Licitación constituimos domicilio en la calle ... de la Ciudad Autónoma de Buenos Aires, Teléfono ..., Correo electrónico ...

[Sólo Para el caso de Consorcio o UTE]

- d) La participación de los integrantes de la UTE es ... % la empresa ... y ... % la empresa Cada uno de los integrantes de la UTE declaramos expresamente que asumimos la **responsabilidad solidaria e ilimitada** frente al Comitente por toda y cualquier obligación emergente de la presentación de la Oferta, de la aceptación de la Adjudicación y de la firma del Contrato.

[FIRMA Y ACLARACIÓN]

[FORMULARIO ART. 19.3 PBC]

Buenos Aires,

**ADMINISTRACIÓN DE INFRAESTRUCTURAS FERROVIARIAS
SOCIEDAD DEL ESTADO**

Presente

**REF: Declaración de veracidad y exactitud
de la Información presentada.**

Licitación Pública

Me dirijo a ustedes con relación al artículo 19.3 del Pliego de Bases y Condiciones Generales para la Licitación, Contratación y Ejecución de Obras.

Al respecto este Oferente declara que:

- 1) Toda la información suministrada y los compromisos asumidos en la oferta revisten carácter de declaración jurada.
- 2) Que esta parte se compromete a actualizar la información presentada cuando se produzcan hechos que así lo ameriten.
- 3) Que la Comisión Evaluadora queda facultada para verificar la exactitud de la documentación presentada y requerir el asesoramiento técnico de los organismos pertinentes o de sus agentes, toda vez que lo estime necesario para el mejor cumplimiento de su misión, así como disponer la realización de inspecciones o auditorías.
- 4) ADIF podrá solicitar todos los informes que crea conveniente a entidades bancarias, comerciales, técnicas y otras, sobre la solvencia, uso de créditos y grado de cumplimiento.

Finalmente, este Oferente acepta que toda falsedad comprobada implicará la descalificación del Oferente sin más trámite.

[FIRMA Y ACLARACIÓN]

[FORMULARIO ART. 19.4 PBC]

Buenos Aires,

**ADMINISTRACIÓN DE INFRAESTRUCTURAS FERROVIARIAS
SOCIEDAD DEL ESTADO**

Presente

**REF: Aceptación de los términos de la
Licitación**

Licitación Pública

Me dirijo a ustedes con relación al artículo 19.4 del Pliego de Bases y Condiciones Generales para la Licitación, Contratación y Ejecución de Obras.

Al respecto el Oferente manifiesta en carácter de declaración jurada que posee pleno conocimiento y consentimiento de las características y condiciones objeto de esta Licitación Pública y de los demás términos del PBC, PCP, PET y sus circulares aclaratorias.

Por tal motivo, esta parte renuncia a efectuar reclamos fundados en su ignorancia respecto de las condiciones requeridas una vez efectuada la apertura de la Licitación, durante la ejecución del Contrato o a la finalización del mismo.

[FIRMA Y ACLARACIÓN]

[FORMULARIO ART. 19.6 PBC]

Buenos Aires,

**ADMINISTRACIÓN DE INFRAESTRUCTURAS FERROVIARIAS
SOCIEDAD DEL ESTADO**

Presente

**REF: Declaración Jurada de encontrarse
habilitado a participar de la Licitación
Licitación Pública**

Me dirijo a ustedes con relación al artículo 19.6 del Pliego de Bases y Condiciones Generales para la Licitación, Contratación y Ejecución de Obras.

Al respecto el Oferente manifiesta en carácter de declaración jurada que no se encuentra incurso en ninguno de los impedimentos establecidos en el Artículo 10° del PBC, el cual se transcribe a continuación:

Artículo N° 10: Inhabilitados para la presentación.

No podrán concurrir como proponentes:

- a) Los funcionarios y empleados de ADIF, agentes y funcionarios de la Administración Pública Nacional, Provincial o Municipal y las empresas en las que los mismos tuvieren una participación suficiente para formar la voluntad social.
- b) Los concursados y/o quebrados, mientras no obtengan su rehabilitación.
- c) Toda persona a la que, dentro del término de los cinco (5) años anteriores a la fecha de presentación de la propuesta, se le hubiera rescindido un contrato por su culpa con cualquier organismo de la Administración Pública Nacional, provincial y/o Municipal.
- d) Toda persona que resulte inhabilitada de acuerdo a regímenes especiales.

[FIRMA Y ACLARACIÓN]

[FORMULARIO ART. 19.8 PBC]

Buenos Aires,

**ADMINISTRACIÓN DE INFRAESTRUCTURAS FERROVIARIAS
SOCIEDAD DEL ESTADO**

Presente

REF: Visita al emplazamiento

Licitación Pública

Me dirijo a ustedes con relación al artículo 19.8 del Pliego de Bases y Condiciones Generales para la Licitación, Contratación y Ejecución de Obras.

Al respecto este Oferente manifiesta en carácter de declaración jurada que procedió a visitar el lugar del emplazamiento de la obra y se relevó información en el ámbito local sobre recursos, materiales, regulaciones, etcétera; todo lo cual permite aseverar que la empresa se encuentra en condiciones de realizar la obra de conformidad con las exigencias de la documentación licitatoria.

[FIRMA Y ACLARACIÓN]

[FORMULARIO ART. 19.9 PBC]

Buenos Aires,

**ADMINISTRACIÓN DE INFRAESTRUCTURAS FERROVIARIAS
SOCIEDAD DEL ESTADO**

Presente

**REF: Declaración jurada de compra
argentino**

Licitación Pública

Me dirijo a ustedes con relación al Artículo N° 19.9 del Pliego de Bases y Condiciones Generales para la Licitación, Contratación y Ejecución de Obras.

Al respecto este Oferente manifiesta en carácter de declaración jurada que contempla en su propuesta el sometimiento de la Ley 25.551 de Compra Trabajo Argentino y sus normas complementarias.

[FIRMA Y ACLARACIÓN]

[FORMULARIO ART. 19.10 PBC]

Buenos Aires,

**ADMINISTRACIÓN DE INFRAESTRUCTURAS FERROVIARIAS
SOCIEDAD DEL ESTADO**

Presente

**REF: Declaración sobre litigios
pendientes**

Licitación Pública

Me dirijo a ustedes con relación al artículo 19.10 del Pliego de Bases y Condiciones Generales para la Licitación, Contratación y Ejecución de Obras.

[Opción 1]

- a) Al respecto este Oferente manifiesta en carácter de declaración jurada que no mantiene juicios pendientes con ADIF, el Estado Nacional, Provincial o Municipal, organismos descentralizados, empresas del estado, ya sea como actor o como demandado.

[Opción 2]

- a) Al respecto este Oferente manifiesta en carácter de declaración jurada que posee los siguientes litigios pendientes:

| Carátula | Tribunal | Actor | Demandado | Objeto | Monto | Incidencia sobre activos totales |
|----------|----------|-------|-----------|--------|-------|----------------------------------|
| | | | | | | |
| | | | | | | |
| | | | | | | |

[FIRMA Y ACLARACIÓN]

[FORMULARIO ART. 19.11.2 PBC]

| Requisito | | Información requerida |
|---------------------------------|--|--|
| Estatuto Social | Denominación y Razón Social (CUIT) | [Indicar el nombre de la Sociedad, el tipo social y la Clave Única de Identificación Tributaria] |
| | Lugar y Fecha de la Constitución. Funcionario Autorizante. Duración de la Sociedad. | [Indicar lugar y fecha de la constitución de la Sociedad, detallando el funcionario autorizante (Escribano, Juez, etc.). Mencionar cuál es el plazo de duración de la Sociedad y a partir de qué fecha.] |
| | Inscripción en Registro Público de Comercio Provincial (N° y fecha) | [Indicar fecha y lugar de la inscripción, con expresa mención del Tomo y Folio de la Inscripción.] |
| | Domicilio Real | [Indicar el domicilio real de la Sociedad, sin perjuicio del domicilio especial que deberán constituir en la Ciudad de Buenos Aires a los fines de la Licitación Pública.] |
| | Modificación Estatuto Social. Última Inscripción en Registro Público de Comercio (N° y fecha) | [En caso que hayan existido modificaciones, transcribir fecha y lugar de la inscripción, con mención del Tomo y Folio de la Inscripción.] |
| | Objeto | [Transcribir cláusula pertinente donde surge que el Objeto Social incluye la realización de las tareas objeto de la Licitación Pública.] |
| Administración y Representación | Administración y Representación Legal (Conformación y Período de Ejercicio) | [Indicar –en su caso- la conformación del Órgano de Administración y Representación de la Sociedad. Número de Directores, nombres y apellidos, DNI y plazo de ejercicio de los cargos.] |
| | Representante Legal | [Indicar Nombre, apellido, DNI y plazo de ejercicio del cargo.] |
| | Asamblea por designación de autoridades (Inscripción Art. 60) | [Indicar –en su caso- fecha del Acta de Asamblea por designación de autoridades y fecha de la inscripción en el Registro Público de Comercio en los términos de la Ley N° 19.550.] |
| | Directorio por aceptación de cargos (Inscripción Art. 60) | [Indicar –en su caso- fecha del Acta de Directorio por aceptación de cargos y fecha de la inscripción en el Registro Público de Comercio en los términos del art. 60 de la Ley N° 19.550.] |
| | Poder para suscribir la Oferta | [Indicar fecha y naturaleza del instrumento público en virtud del cual el representante legal se encuentra facultado para suscribir la Oferta, con expresa mención de la cláusula donde surja tal facultad.] |
| | Poder para celebrar el Contrato | [En su caso, indicar fecha y naturaleza del instrumento público en virtud del cual el representante legal se encuentra facultado para suscribir el Contrato, con expresa mención de la cláusula donde surja tal facultad.] |
| Observaciones | [Indicar cualquier información que pudiera ser relevante respecto del Estatuto Social, personería, administración, etc.] | |

* La presentación del presente formulario no obsta a la presentación de la documentación respaldatoria prevista en la documentación licitatoria (incluyendo pero no limitado a estatutos sociales, actas de asamblea y directorio, etcétera).

[FIRMA Y ACLARACIÓN]

[FORMULARIO ART. 19.11.3 PBC]

| Requisito | Información requerida |
|---|---|
| Compromiso de constitución de UTE o Consorcio. | [Indicar fecha y lugar del Compromiso de Constitución de la UTE, con los porcentajes de participación de cada una de las partes.] |
| Unificación de personería en uno o varios representantes comunes. | [Indicar nombre, apellido y DNI del/de los representante/representantes comunes, mencionado el instrumento del cual surge dicha representación común.] |
| Proyecto de Acta constitutiva y Estatuto propuesto para la UTE o Consorcio. | [Transcribir Cláusula del proyecto de UTE o Consorcio en virtud de la cual los Partes asumen ante ADIF la responsabilidad solidaria e ilimitada por toda o cualquier obligación o responsabilidad emergente de la presentación de la oferta.] |
| Observaciones | [Indicar cualquier información adicional que pudiera ser relevante.] |

* La presentación del presente formulario no obsta a la presentación de la documentación respaldatoria prevista en la documentación licitatoria (incluyendo pero no limitado a poderes, cartas compromiso, etcétera).

[FIRMA Y ACLARACIÓN]

[FORMULARIO ART. 19.12 PBC]

Buenos Aires,

**ADMINISTRACIÓN DE INFRAESTRUCTURAS FERROVIARIAS
SOCIEDAD DEL ESTADO**

Presente

**REF: Estados Contables y situación
patrimonial.**

Licitación Pública

Me dirijo a usted en relación al artículo 19.12 del Pliego de Bases y Condiciones Generales para la Licitación, Contratación y Ejecución de Obras.

[Para Sociedades Comerciales]

Al respecto le informo que he acompañado en la oferta los dos últimos balances cerrados, aprobados y certificados por el Consejo Profesional de Ciencias Económicas.

- Balance Cerrado al Certificado el día
- Balance Cerrado al..... Certificado el día.....

[Para Personas Físicas]

Al respecto le informo que he acompañado en la oferta el Estado de Situación Patrimonial de los dos últimos años confeccionado de acuerdo a las normas contables vigentes y certificado por el Consejo Profesional de Ciencias Económicas.

- E.S.P. al..... Certificado el día.....
- E.S.P. al..... Certificado el día.....

[FIRMA Y ACLARACIÓN]

[FORMULARIO ART. 19.13 PBC]

Buenos Aires,

**ADMINISTRACIÓN DE INFRAESTRUCTURAS FERROVIARIAS
SOCIEDAD DEL ESTADO**

Presente

**REF: Líneas de Crédito afectadas a la
Obra.**

Licitación Pública

Me dirijo a usted en relación al artículo 19.13 del Pliego de Bases y Condiciones Generales para la Licitación, Contratación y Ejecución de Obras.

El Oferente manifiesta en carácter de declaración jurada que cuenta con las siguientes Carta/s Compromiso/s que garanticen el financiamiento y/o que cuenta con el acceso a crédito necesario para afrontar financieramente la ejecución de obra:

1. Entidad / BancoMonto.....Vigencia hasta.....
2. Entidad / BancoMonto.....Vigencia hasta.....
3. Entidad / BancoMonto.....Vigencia hasta.....
4. Entidad / BancoMonto.....Vigencia hasta.....
5. Entidad / BancoMonto.....Vigencia hasta.....
6. Entidad / BancoMonto.....Vigencia hasta.....

[Adjunto Cartas y Líneas de Crédito detalladas]

[FIRMA Y ACLARACIÓN]

[FORMULARIO ART. 19.14 PBC]

Buenos Aires,

**ADMINISTRACIÓN DE INFRAESTRUCTURAS FERROVIARIAS
SOCIEDAD DEL ESTADO**

Presente

REF: Referencias bancarias y comerciales

Licitación Pública

Me dirijo a usted en relación al artículo 19.14 del Pliego de Bases y Condiciones Generales para la Licitación, Contratación y Ejecución de Obras.

Al respecto le informo en carácter de declaración jurada las principales referencias bancarias y comerciales:

| Denominación | Tel | Dirección | N° Cuenta (*) |
|--------------|-----|-----------|---------------|
| | | | |
| | | | |
| | | | |
| | | | |
| | | | |
| | | | |
| | | | |
| | | | |
| | | | |
| | | | |
| | | | |
| | | | |
| | | | |
| | | | |
| | | | |

(*) Solo para referencias bancarias

[FIRMA Y ACLARACIÓN]

[FORMULARIO ART. 20.1 g) 2) y g) 3) PBC]

Buenos Aires,

**ADMINISTRACIÓN DE INFRAESTRUCTURAS FERROVIARIAS
SOCIEDAD DEL ESTADO**

Presente

**REF: Índices de Solvencias. Patrimonio
neto. Activos Líquidos.**

Licitación Pública

Me dirijo a usted en relación al artículo 20.1 g) 2) y 3) del Pliego de Bases y Condiciones Generales para la Licitación, Contratación y Ejecución de Obras.

Al respecto le informo en el siguiente cuadro y en carácter de declaración jurada los valores que surgen de los dos últimos Estados Contables anuales, aprobados y certificados por el Consejo Profesional de Ciencias Económicas.

| Balance | Cerrado el... | Cerrado el... |
|--|----------------------|----------------------|
| Total Activo Corriente | | |
| Total Activo No Corriente | | |
| Total Activo | | |
| Total Pasivo Corriente | | |
| Total Pasivo No Corriente | | |
| Total Pasivo | | |
| Patrimonio Neto | | |
| Índice de Liquidez (Activo Cte./Pasivo Cte.) | | |
| Índice de Solvencia (Activo Total/Pasivo Total) | | |
| Activos Líquidos (Activo Cte. – Pasivo Cte.) | | |

* La presentación del presente formulario no obsta a la presentación de la documentación respaldatoria prevista en la documentación licitatoria (incluyendo pero no limitado a Balances, etcétera).

[FIRMA Y ACLARACIÓN]

[FORMULARIO ART. 36º Y 37º PBC - PARA EL ADJUDICATARIO]

Buenos Aires,

**ADMINISTRACIÓN DE INFRAESTRUCTURAS FERROVIARIAS
SOCIEDAD DEL ESTADO**

Presente

REF: Firma de Contrato

Licitación Pública

En mi carácter de adjudicatario de la Licitación Pública acompaño dentro del plazo de CINCO (5) días de notificada la Adjudicación, la documentación para la firma del contrato solicitada en los artículos 36 y 37 del Pliego de Bases y Condiciones Generales para la Licitación, Contratación y Ejecución de Obras y los Pliegos de Condiciones Particulares que rigieron el llamado a saber:

- ✓ Nombre y Apellido del Firmante, carácter de la representación invocada y copia del Documento Nacional de Identidad.
- ✓ Copia autenticada por Escribano Público de la documentación que acredita la personería con facultades suficientes para celebrar el Contrato. [Podrá ser suplido indicando concretamente el folio de la oferta del cual surja la acreditación de la personería.]
- ✓ Certificado Fiscal para Contratar vigente según lo establece la Resolución General Nº 135 del 8 de mayo de 1998 de la ADMINISTRACIÓN FEDERAL DE INGRESOS PÚBLICOS..
- ✓ Copia autenticada por Escribano Público de las pólizas vigentes en materia de riesgo de trabajo (A.R.T.).
- ✓ Copia autenticada por Escribano Público de las Pólizas de Seguros de Vida Obligatorio sobre el personal que poseemos a la fecha de apertura de la Licitación, junto con el respectivo comprobante de pago al día.

- ✓ Copia del Formulario N° 931-AFIP (Aportes y Contribuciones Sociales) del último trimestre.
- ✓ Copia del Formulario N° 731-AFIP del último trimestre o Certificación emitida por Contador Público con firma Legalizada por el Consejo Profesional de Ciencias Económicas del último trimestre.
- ✓ Original de la Garantía de Cumplimiento de Contrato constituida en alguna de las formas previstas en el artículo 24 del PBC con los siguientes requisitos:
 - Las garantías deben ser extendidas a favor de la ADMINISTRACIÓN DE INFRAESTRUCTURAS FERROVIARIAS SOCIEDAD DEL ESTADO (ADIFSE) sita en Av. Dr. José Ramos Mejía N° 1302, Piso 6º, CUIT N° 30-710695993.
 - El monto de la Garantía de Cumplimiento de Contrato será del DIEZ POR CIENTO (10%) del importe total del Contrato IVA incluido.
 - Firma inserta de representantes y/o responsables y/o apoderados de la compañía aseguradora y/o entidad bancaria autenticadas por Escribano Público y, en su caso, con la respectiva legalización.
 - El asegurador o avalista deberá constituirse el fiador en liso, llano y principal pagador, con expresa renuncia a los beneficios de excusión y división, identificando detalladamente los datos de la Licitación Pública y, en su caso, el Contrato, consignar corresponsalía, sucursal y/o constituir domicilio especial en la Ciudad Autónoma de Buenos Aires.
 - El asegurador o avalista deberá constituir domicilio en la Ciudad Autónoma de Buenos Aires.
 - El asegurador o avalista deberá someterse expresamente al Fuero Nacional en lo Contencioso Administrativo Federal de la Ciudad de Buenos Aires.

[FIRMA Y ACLARACIÓN]

[FORMULARIO CONSULTA]

Buenos Aires,

**ADMINISTRACIÓN DE INFRAESTRUCTURAS FERROVIARIAS
SOCIEDAD DEL ESTADO**

Presente

REF: CONSULTA

Licitación Pública

Me dirijo a ustedes respecto a la Licitación Pública de la Referencia en los términos del art. 4° del PBC.

Al respecto efectuamos la siguiente consulta y pedido de aclaración:

1).....

[FIRMA Y ACLARACIÓN

SECCIÓN 7 –ANEXO IX.

“DECLARACIÓN JURADA DE INTERESES”. DECRETO 202/2017. RESOLUCIÓN 11-E/2017”

En virtud de la publicación en el Boletín Oficial del Decreto N° 202/2017 y la Resolución 11-E/2017 –respecto a Conflicto de Interes-; deberá presentar junto a la Oferta, el siguiente formulario ANEXO –persona física o persona jurídica-, según corresponda, en carácter de declaración jurada completo y firmado por un apoderado de la empresa:



Ministerio de Justicia
y Derechos Humanos
Oficina Anticorrupción

ANEXO I

DECLARACIÓN JURADA DE INTERESES - DECRETO 202/2017

Tipo de declarante: Persona humana

| | |
|-----------|--|
| Nombres | |
| Apellidos | |
| CUIT | |

Vinculos a declarar

¿La persona física declarante tiene vinculación con los funcionarios enunciados en los artículos 1 y 2 del Decreto n° 202/17?

(Marque con una X donde corresponda)

| SI | NO |
|--|--|
| En caso de existir vinculaciones con más de un funcionario se deberá repetir la información que a continuación se solicita por cada una de las vinculaciones a declarar. | La opción elegida en cuanto a la no declaración de vinculaciones implica la declaración expresa de la inexistencia de los mismos, en los términos del Decreto n° 202/17. |

Vinculo

¿Con cuál de los siguientes funcionarios?

(Marque con una X donde corresponda)

| | |
|--|--|
| Presidente | |
| Vicepresidente | |
| Jefe de Gabinete de Ministros | |
| Ministro | |
| Autoridad con rango de ministro en el Poder Ejecutivo Nacional | |
| Autoridad con rango inferior a Ministro con capacidad para decidir | |

(En caso de haber marcado Ministro, Autoridad con rango de ministro en el Poder Ejecutivo Nacional o Autoridad con rango inferior a Ministro con capacidad para decidir complete los siguientes campos)

| | |
|--------------|--|
| Nombres | |
| Apellidos | |
| CUIT | |
| Cargo | |
| Jurisdicción | |



*Ministerio de Justicia
y Derechos Humanos
Oficina Anticorrupción*

Tipo de vínculo

(Marque con una X donde corresponda y brinde la información adicional requerida para el tipo de vínculo elegido)

| | |
|--|---|
| Sociedad o comunidad | Detalle Razón Social y CUIT |
| Parentesco por consanguinidad dentro del cuarto grado y segundo de afinidad | Detalle qué parentesco existe concretamente. |
| Pleito pendiente | Proporcione carátula, nº de expediente, fuero, jurisdicción, juzgado y secretaría intervinientes. |
| Ser deudor | Indicar motivo de deuda y monto |
| Ser acreedor | Indicar motivo de acreencia y monto |
| Haber recibido beneficios de importancia de parte del funcionario | Indicar tipo de beneficio y monto estimado. |
| Amistad pública que se manifieste por gran familiaridad y frecuencia en el trato | No se exige información adicional |

Información adicional

| |
|--|
| |
| |
| |

La no declaración de vinculaciones implica la declaración expresa de la inexistencia de los mismos, en los términos del Decreto n° 202/17.

Firma

Aclaración

Fecha y lugar

IF-2017-09333029-APN-QA#MJ



Ministerio de Justicia
y Derechos Humanos
Oficina Anticorrupción

DECLARACIÓN JURADA DE INTERESES - DECRETO 202/2017

Tipo de declarante: Persona jurídica

| | |
|--------------|--|
| Razón Social | |
| CUIT/NIT | |

Vinculos a declarar

¿Existen vinculaciones con los funcionarios enunciados en los artículos 1 y 2 del Decreto n° 202/17?

(Marque con una X donde corresponda)

| SI | NO |
|---|--|
| En caso de existir vinculaciones con más de un funcionario, o por más de un socio o accionista, se deberá repetir la información que a continuación se solicita por cada una de las vinculaciones a declarar. | La opción elegida en cuanto a la no declaración de vinculaciones implica la declaración expresa de la inexistencia de los mismos, en los términos del Decreto n° 202/17. |

Vinculo

Persona con el vinculo

(Marque con una X donde corresponda y brinde la información adicional requerida para el tipo de vinculo elegido)

| | |
|--|-----------------------------------|
| Persona jurídica (si el vinculo a declarar es directo de la persona jurídica declarante) | No se exige Información adicional |
| Representante legal | Detalle nombres apellidos y CUIT |
| Sociedad controlante | Detalle Razón Social y CUIT |
| Sociedades controladas | Detalle Razón Social y CUIT |
| Sociedades con interés directo en los resultados económicos o financieros de la declarante | Detalle Razón Social y CUIT |
| Director | Detalle nombres apellidos y CUIT |
| Socio o accionista con participación en la | Detalle nombres apellidos y CUIT |



Ministerio de Justicia
y Derechos Humanos
Oficina Anticorrupción

| | | |
|---|--|----------------------------------|
| Formación de la voluntad social | | |
| Accionista o socio con más del 5% del capital social de las sociedades sujetas a oferta pública | | Detalle nombres apellidos y CUIT |

Información adicional

| |
|--|
| |
| |

¿Con cuál de los siguientes funcionarios?

(Marque con una X donde corresponda)

| | |
|--|--|
| Presidente | |
| Vicepresidente | |
| Jefe de Gabinete de Ministros | |
| Ministro | |
| Autoridad con rango de ministro en el Poder Ejecutivo Nacional | |
| Autoridad con rango inferior a Ministro con capacidad para decidir | |

(En caso de haber marcado Ministro, Autoridad con rango de ministro en el Poder Ejecutivo Nacional o Autoridad con rango inferior a Ministro con capacidad para decidir complete los siguientes campos)

| | |
|--------------|--|
| Nombres | |
| Apellidos | |
| CUIT | |
| Cargo | |
| Jurisdicción | |

Tipo de vínculo

(Marque con una X donde corresponda y brinde la información adicional requerida para el tipo de vínculo elegido)

| | | |
|---|--|---|
| Sociedad o comunidad | | Detalle Razón Social y CUIT. |
| Parentesco por consanguinidad dentro del cuarto grado y segundo de afinidad | | Detalle qué parentesco existe concretamente. |
| Pleito pendiente | | Proporcione carátula, nº de expediente, fuero, jurisdicción, juzgado y secretaría intervinientes. |



Ministerio de Justicia
y Derechos Humanos
Oficina Anticorrupción

| | |
|---|---|
| Ser deudor | Indicar motivo de deuda y monto. |
| Ser acreedor | Indicar motivo de acreencia y monto. |
| Haber recibido beneficios de importancia de parte del funcionario | Indicar tipo de beneficio y monto estimado. |

Información adicional

| |
|--|
| |
| |
| |

La no declaración de vinculaciones implica la declaración expresa de la inexistencia de los mismos, en los términos del Decreto n° 202/17.

Firma y aclaración del declarante

Carácter en el que firma

Fecha



República Argentina - Poder Ejecutivo Nacional
2018 - Año del Centenario de la Reforma Universitaria

**Hoja Adicional de Firmas
Pliego Bases Condic. Part.**

Número:

Referencia: EX-2018-12717452- -APN-GALO#ADIFSE/ LP 17-18 PCP

El documento fue importado por el sistema GEDO con un total de 215 pagina/s.