



PLIEGO DE CONDICIONES PARTICULARES

**SERVICIO DE CONSULTORIA PARA REALIZAR ESTUDIOS DE SUELOS
SOBRE LA PLATAFORMA DE LAS VIAS DEL FERROCARRIL GENERAL
URQUIZA – RAMAL ZARATE PILAR ENTRE LAS LOCALIDADES DE PILAR
(Prog. Km. 51+010) Y ZARATE NUEVA (Prog. Km. 100+140)**

LICITACIÓN PÚBLICA N° LP 43-ADIF-2018

Contenidos

SECCIÓN 1 - CONDICIONES PARTICULARES

SECCIÓN 2 - DATOS DEL LLAMADO – ANEXO 2

SECCIÓN 3 – TERMINOS DE REFERENCIA- DESCRIPCION Y ALCANCE

SECCIÓN 4A – ESPECIFICACIONES TECNICAS

SECCIÓN 4B – GESTION Y CONTROL DE CALIDAD, MEDIO AMBIENTE Y
SEGURIDAD E HIGIENE ESPECIFICACIONES TECNICAS.

SECCION 5 – PLANILLA DE COTIZACION

SECCION 6 – ANEXOS

ANEXO I PROCEDIMIENTOS PARA LA INTERVENCIÓN EN VÍAS OPERATIVAS.

ANEXO II. MODELO DE CONTRATO

ANEXO III. LEY DE COMPRA ARGENTINA Y DESARROLLO DE PROVEEDORES

ANEXO IV. DECLARACIÓN JURADA DE INTERESES”. DECRETO 202/2017.
RESOLUCIÓN 11-E/2017”.

ANEXO 2 - FORMULARIOS ADICIONALES

Planilla de Cotización

- 1A. Composición del grupo de trabajo y asignación de actividades.
- 1B. Currículum Vitae del personal profesional propuesto.
- 1C. Calendario de actividades del personal profesional.

SECCIÓN 1. CONDICIONES PARTICULARES

ARTÍCULO 1º. OBJETO DE LA LICITACIÓN

1. LA ADMINISTRACIÓN DE INFRAESTRUCTURAS FERROVIARIAS SOCIEDAD DEL ESTADO (en adelante ADIF), llama a Licitación Pública para proveer el **SERVICIO DE CONSULTORÍA PARA REALIZAR ESTUDIOS DE SUELOS SOBRE LA PLATAFORMA DE LAS VIAS DEL FERROCARRIL GENERAL URQUIZA – RAMAL ZARATE PILAR ENTRE LAS LOCALIDADES DE PILAR (Prog. Km. 51+010) Y ZARATE NUEVA (Prog. Km. 100+140)**, la cual se registrá por el presente Pliego de Condiciones Particulares en forma complementaria al Manual de Compras y Contrataciones de ADIF y al Pliego de Bases y Condiciones Generales para licitación, Contratación y Ejecución de Servicios de Consultoría, a las especificaciones técnicas y los demás documentos que integren la documentación licitatoria.

2. El objeto de la presente licitación es el de establecer las pautas mínimas para poder determinar las propiedades, la capacidad portante y, en caso de ser requeridos, los trabajos de mejoramiento necesarios para el correcto comportamiento de la plataforma del ramal Zarate - Pilar, entre las localidades de Pilar (Prog. Km. 51+010) y Zarate Nueva (Prog. Km. 100+140) correspondiente al Ferrocarril General Urquiza.

3. El alcance de los trabajos se limita al estudio de la plataforma del ramal Zarate - Pilar de la línea General Urquiza, en tres tramos por separado.

RENGLÓN I: ESTUDIO DE SUELOS PARA LA RENOVACIÓN DE LA ESTRUCTURA DE VÍAS EN EL FERROCARRIL GENERAL URQUIZA - ENTRE PROG. KM. 51+010Y PROG. KM. 100+140. CON EMPALMES A FERROCARRIL GENERAL SAN MARTÍN, FERROCARRIL GENERAL BELGRANO Y FERROCARRIL GENERAL MITRE. **TRAMO I;**

RENGLÓN II: ESTUDIO DE SUELOS PARA LA RENOVACIÓN DE LA ESTRUCTURA DE VÍAS EN EL FERROCARRIL GENERAL URQUIZA - ENTRE PROG. KM. 51+010Y PROG. KM. 100+140. CON EMPALMES A FERROCARRIL GENERAL SAN MARTÍN, FERROCARRIL GENERAL BELGRANO Y FERROCARRIL GENERAL MITRE. **TRAMO II;** Y

RENGLÓN III: ESTUDIO DE SUELOS PARA LA RENOVACIÓN DE LA ESTRUCTURA DE VÍAS EN EL FERROCARRIL GENERAL URQUIZA - ENTRE PROG. KM. 51+010Y PROG. KM. 100+140. CON EMPALMES A FERROCARRIL GENERAL SAN MARTÍN, FERROCARRIL GENERAL BELGRANO Y FERROCARRIL GENERAL MITRE. **TRAMO III.**

4. El Oferente deberá obligatoriamente cotizar los tres (3) RENGLONES, completar la Planilla de Cotización correspondiente a CADA RENGLON e indicar el monto total cotizado.

5. Los Oferentes podrán participar y resultar adjudicatarios de uno o más renglones indistintamente, bajo los requerimientos previstos en la presente Licitación Pública.

6. Para resultar adjudicatario de UNO (1), DOS (2) o TRES (3) renglones, el Oferente deberá cumplimentar los requisitos y condiciones establecidos en esta Documentación licitatoria para cada uno de ellos, y afirmar en forma expresa, con carácter de declaración jurada, que tiene la capacidad necesaria para la ejecución en forma simultánea de los renglones adjudicados, en particular en lo que respecta a equipos y mano de obra.

Si estas últimas condiciones no se consideran cumplidas por el Oferente a entera satisfacción de ADIF, ADIF determinará cuál o cuáles de dichos renglones podrán adjudicarse y cuáles no, sobre la base de los requisitos que en este documento se establecen.

7. ADIF podrá verificar a costo del Oferente la ubicación, características y disposición de los equipos ofrecidos para la ejecución del Servicio.

8. En ningún caso, por sí, por terceros o por medio de empresas vinculadas, un Oferente o sus integrantes podrán participar en más de un consorcio Oferente u oficiar de Subcontratistas de otro Oferente.

9. No se aceptarán ofertas conjuntas de RENGLONES.

ARTÍCULO 2º. SISTEMA DE CONTRATACIÓN

1 Rige para esta contratación el sistema de LOCACION DE SERVICIOS, de acuerdo a lo estipulado en el Artículo 8º.1.2. del PCG.

2 Los Oferentes deberán indicar en sus propuestas los productos o entregables a presentar durante el desarrollo de su contrato. Como mínimo deberán presentar los informes con más los entregables que se indican en la Sección 3 – TÉRMINOS DE REFERENCIA PARA LA CONTRATACIÓN Y EJECUCIÓN DEL **“SERVICIO DE CONSULTORIA PARA REALIZAR ESTUDIOS DE SUELOS SOBRE LA PLATAFORMA DE LAS VIAS DEL FERROCARRIL GENERAL URQUIZA – RAMAL ZARATE PILAR ENTRE LAS LOCALIDADES DE PILAR (Prog. Km. 51+010) Y ZARATE NUEVA (Prog. Km. 100+140).**

3. No se reconocerán ajustes en el monto del contrato, salvo que las diferencias provengan de ampliaciones o modificaciones debidamente aprobadas por ADIF en su justa incidencia y en atención a lo dispuesto en el Manual de Compras y Contrataciones de ADIF.

4. ADIF se reserva el derecho de contratar RENGLONES de forma conjunta o separada.

ARTÍCULO 3° – Presentación - Evaluación de las Ofertas – Adjudicación

1. La presente licitación es de etapa múltiple. Los Oferentes deberán presentar su propuesta en Dos (2) sobres entregados en conjunto en la fecha indicada para la recepción y apertura.
2. Las propuestas deberán ser presentadas, foliadas y debidamente firmadas y selladas en todas sus hojas por los representantes legal y técnico de los proponentes en “ORIGINAL” y “DUPLICADO” y una copia en formato digital.
3. En el Sobre N° 1, el Oferente incluirá toda la documentación requerida en el Artículo N° 19 del PBC para el llamado, salvo la DOCUMENTACIÓN INHERENTE A LA OFERTA ECONÓMICA que se indica en los incisos 26, 27 y 28 del citado Artículo 19°. La inclusión en este sobre de todo dato o referencia directo o indirecto del que pueda establecerse la oferta económica del Oferente, implicará la desestimación automática de la oferta.
4. Este sobre estará cerrado y llevará como únicas leyendas las siguientes:

<p>Licitación Pública N° 43-ADIF-2018</p> <p>“SERVICIO DE CONSULTORIA PARA REALIZAR ESTUDIOS DE SUELOS SOBRE LA PLATAFORMA DE LAS VIAS DEL FERROCARRIL GENERAL URQUIZA – RAMAL ZARATE PILAR ENTRE LAS LOCALIDADES DE PILAR (Prog. Km. 51+010) Y ZARATE NUEVA (Prog. Km. 100+140)</p> <p>IDENTIFICACIÓN DEL OFERENTE</p> <p>SOBRE N° 1–INFORMACION PARA CALIFICAR</p>

El Oferente deberá presentar personal y equipamiento suficiente.

El Oferente deberá presentar una Propuesta Técnica y el Plan de Trabajo correspondiente, detallando el empleo de recursos para cada tramo de la contratación.

El Oferente deberá incluir en la presentación de su Oferta, en concordancia con lo especificado en el PLIEGO DE BASES Y CONDICIONES GENERALES, punto de DOCUMENTACIÓN TÉCNICA INHERENTE A LA OBRA, Inciso 19.25 - Metodología de trabajo. Un Programa del Sistema que se propone utilizar para el Control de la Calidad de los trabajos a desarrollar y también un detalle del Programa a adoptar en materia de Seguridad, Higiene, y Medioambiente que cumpla mínimamente con lo solicitado en los REQUISITOS PARA LA PRESENTACIÓN DE LA OFERTA de la SECCIÓN 4B - GESTION Y CONTROL DE LA CALIDAD, MEDIO AMBIENTE Y DE SEGURIDAD E HIGIENE PARA LA EJECUCION DEL SERVICIO.

En el SOBRE 1 el Oferente incluirá original de la garantía de mantenimiento de oferta de acuerdo a lo establecido en el artículo 6 del PCG y la Sección 2 – Datos del llamado del PCP, a satisfacción de ADIF.

En el Sobre N° 2 el Oferente incluirá la Documentación inherente a la Oferta Económica (Artículo 19.21. Oferta Económica PCG y Artículo 19.22. Planilla de Cotización de la Oferta PCG). Este sobre estará cerrado y llevará como únicas leyendas las siguientes:

<p>Licitación Pública N° 43-ADIF-2018</p> <p>“SERVICIO DE CONSULTORIA PARA REALIZAR ESTUDIOS DE SUELOS SOBRE LA PLATAFORMA DE LAS VIAS DEL FERROCARRIL GENERAL URQUIZA – RAMAL ZARATE PILAR ENTRE LAS LOCALIDADES DE PILAR (Prog. Km. 51+010) Y ZARATE NUEVA (Prog. Km. 100+140)</p> <p>IDENTIFICACIÓN DEL OFERENTE</p> <p>SOBRE N° 2 – OFERTA ECONÓMICA</p>

ARTÍCULO 4° Criterio de selección y adjudicación.

1. En la fecha y hora establecidas en el llamado, se procederá a la apertura del SOBRE N°1 de cada oferta presentada y se mantendrá cerrado y en custodia el SOBRE N°2.
2. Dentro de los TRES (3) días hábiles siguientes a la fecha de Apertura del SOBRE N° 1 se otorgará vista del SOBRE N°1 a los proponentes cuyas ofertas hayan sido abiertas, quienes podrán observar cualquiera de las restantes. Las observaciones se fundamentarán en forma clara y precisa dentro del plazo indicado y deberán ser presentadas por ante la Mesa de Entrada, Salida y Archivo de ADIF en el horario de 10 a 16 horas.
3. Cumplido el plazo del párrafo anterior, ADIF se abocará al análisis de las ofertas con el objetivo de determinar si las mismas cumplimentan los requisitos de la Licitación, integran las correspondientes garantías y demuestran estar en condiciones de cumplimentar con el objeto del llamado en tiempo y forma, de manera de poder concluir que dichas ofertas resultan Admisibles.
4. A los efectos de determinar la admisibilidad de las ofertas, si resultase pertinente, ADIF podrá considerar el grado de cumplimiento exhibido por cada Oferente en otras obligaciones contraídas con esta Sociedad y/o con otros actores del sistema ferroviario.
5. Además, durante el proceso de evaluación ADIF podrá requerir todas las aclaraciones, ratificaciones, rectificaciones e información complementaria que considere necesarias para determinar la admisibilidad.

6. Los Oferentes deberán dar cumplimiento al pedido de aclaraciones, ratificaciones, rectificaciones e información complementaria de ADIF dentro del plazo de TRES (3) días hábiles de notificado por ante la Mesa de Entrada, Salidas y Archivo de ADIF en el horario de 10 a 16 horas y si no se cumpliera en término con dicho pedido, se tendrá por retirada la propuesta con pérdida de la garantía de mantenimiento de oferta a solo criterio de ADIF.
7. No se requerirá o aceptará aclaración o información complementaria por parte de un Oferente que implique una alteración de la igualdad en la evaluación de las ofertas o que represente una ventaja para quien formula la aclaración o complementación de la información dado el tiempo transcurrido con posterioridad a la fecha de apertura, el conocimiento adquirido de las demás ofertas o cualquier otra condición.
8. El resultado de la evaluación será volcado en el Acta de Calificación, la que será notificada a todos los Oferentes. El Acta de Calificación recomendará qué Ofertas deben ser consideradas admisibles y cuáles no admisibles en dicha etapa.
9. Los Oferentes cuyas ofertas hayan sido declaradas No Admisibles podrán observar y/o impugnar la declaración de No Admisibilidad en los términos previstos en el PBC y la Sección 2 –Datos del Llamado- del presente PCP en el plazo de CINCO (5) días de notificada la declaración.
10. Además, los Oferentes cuyas ofertas hayan sido declaradas No Admisibles dispondrán de CINCO (5) días hábiles para retirar las mismas, al cabo de los cuales ADIF podrá proceder a su destrucción.
11. En la fecha y hora convocada al efecto, se procederá a la Apertura del Sobre N°2 respecto de las Ofertas declaradas Admisibles. ADIF otorgará vista a los Oferentes cuyas ofertas hubieran sido declaradas Admisibles durante los DOS (2) días hábiles contados a partir de la fecha de Apertura del Sobre N° 2. Estos Oferentes podrán formular en dicho plazo observaciones siguiendo el procedimiento y los lineamientos establecidos para el Sobre N°1.
12. ADIF efectuará su recomendación teniendo en consideración las Ofertas de menor precio que cumplan razonablemente las exigencias de la documentación licitatoria. La Adjudicación recaerá en la Oferta más conveniente para ADIF.
13. Luego de ello y con anterioridad a la Adjudicación, de conformidad a lo previsto en el Art. 32 del PBC, ADIF a su solo criterio, podrá llevar adelante un proceso de mejora de ofertas entre (i) la Oferta Admisible de menor precio y (ii) las Ofertas Admisibles que superen a la Oferta Admisible de menor precio hasta un CINCO POR CIENTO (5%). El proceso de mejora de ofertas se realizará por una única vez, luego de invitados aquellos oferentes indicados en los puntos (i) y (ii) del presente párrafo.

14. El Acto por el cual recaiga la Adjudicación será notificado a todos los Oferentes cuyo Sobre N° 2 hubiera resultado abierto.

15. Dentro de los TRES (3) días hábiles siguientes a la notificación de la calificación o de la Adjudicación, los Oferentes podrán formular las observaciones y/o impugnaciones que estimen pertinentes en los mismos lineamientos previstos para el Sobre N° 1.

16. Estas impugnaciones deberán presentarse por escrito por ante la Mesa de Entrada, Salida y Archivo de ADIF en el horario de 10 a 16 horas y deberán adjuntar una Garantía de Impugnación por un monto equivalente al indicado en la Sección 2 -Datos del Llamado-del PCP. La garantía de impugnación podrá ser ejecutada al primer requerimiento de ADIF, de no proceder la impugnación.

17. ADIF responderá prontamente por escrito a cada Oferente que hubiere formulado impugnaciones.

18. Dentro del plazo de CINCO (5) días hábiles contados a partir de la notificación de la Adjudicación, el Adjudicatario de cada renglón deberá acompañar la siguiente información y documentación:

- a. Nombre y Apellido del firmante del Contrato, carácter de la representación invocada y copia del Documento Nacional de Identidad.
- b. Copia autenticada por Escribano Público de la documentación que acredita la personería con facultades suficientes para celebrar el Contrato.
- c. Certificado Fiscal para Contratar vigente según lo establece la Resolución General 4164-E del 01 de diciembre de 2017 de la ADMINISTRACIÓN FEDERAL DE INGRESOS PÚBLICOS.
- d. Copia autenticada por Escribano Público de las pólizas vigentes en materia de riesgo de trabajo (A.R.T.).
- e. Copia autenticada por Escribano Público de las Pólizas de Seguros de Vida Obligatorio sobre el personal que poseemos a la fecha de apertura de la Licitación, junto con el respectivo comprobante de pago al día.
- f. Copia del Formulario N° 931-AFIP (Aportes y Contribuciones Sociales) del último trimestre.
- g. Copia del Formulario N° 731-AFIP del último trimestre o Certificación emitida por Contador Público con firma Legalizada por el Consejo Profesional de Ciencias Económicas del último trimestre.
- h. Original de la Garantía de Cumplimiento de Contrato constituida en alguna de las formas previstas en el artículo 24 del PBC con los siguientes requisitos:
 1. Las garantías deben ser extendidas a favor de la ADMINISTRACIÓN DE INFRAESTRUCTURAS FERROVIARIAS SOCIEDAD DEL ESTADO (ADIFSE) sita en Av. Dr. José Ramos Mejía N° 1302, Piso 6º, CUIT N° 30-710695993.
 2. El monto de la Garantía de Cumplimiento de Contrato será del DIEZ POR CIENTO (10%) del importe total del Contrato IVA incluido.

3. Firma inserta de representantes y/o responsables y/o apoderados de la compañía aseguradora y/o entidad bancaria autenticadas por Escribano Público y, en su caso, con la respectiva legalización.
4. El asegurador o avalista deberá constituirse el fiador en liso, llano y principal pagador, con expresa renuncia a los beneficios de excusión y división, identificando detalladamente los datos de la Licitación Pública y, en su caso, el Contrato, consignar corresponsalía, sucursal y/o constituir domicilio especial en la Ciudad Autónoma de Buenos Aires.
5. El asegurador o avalista deberá constituir domicilio en la Ciudad Autónoma de Buenos Aires.
6. El asegurador o avalista deberá someterse expresamente al Fuero Nacional en lo Contencioso Administrativo Federal de la Ciudad de Buenos Aires.

ARTÍCULO 5º –Modalidad de Contratación, cotización y pago de los servicios.

1. El Oferente consignará un único monto en su Oferta Económica del SOBRE N° 2 la cual desagregará en la respectiva Planilla de Cotización de Oferta.
2. El Oferente deberá presentar una Oferta Económica de manera individual para cada uno de los RENGLONES en los que se presente
3. Para establecer su cotización, el Oferente deberá tener en cuenta el alcance y los detalles de las responsabilidades y funciones establecidas en esta documentación. Asimismo, deberá cotizar en moneda de curso legal en la República Argentina (Pesos) sin el Impuesto al Valor Agregado (IVA). De esta manera deberá indicarse por separado la suma correspondiente al Impuesto al Valor Agregado (IVA).
4. Se entiende que la cotización de la Oferta incluye todos los impuestos, contribuciones y tasas nacionales, provinciales y municipales, gastos de importación, nacionalización, ensayos y demás gastos asociados directos o indirectos que pudieren estar involucrados en la ejecución de la totalidad de las tareas objeto de la presente Licitación. En caso de que corresponda abonar el impuesto de sellos éste deberá ser afrontado íntegramente por la firma Contratista.
5. Además, el monto total cotizado incluirá todo lo necesario para que los Servicios respondan a su objetivo, considerándose incluidas todas las tareas que sean necesarias prestar o proveer para llevar a cabo ese objetivo. La presente Licitación no prevé reconocimiento de gastos específicos más allá de los previstos en el monto cotizado de acuerdo a lo estipulado en el PCG Artículo 8º.1.2. En consecuencia, todos los gastos necesarios para cumplir con el alcance de la contratación, independientemente de su origen y naturaleza, correrán por cuenta del Consultor y se considerarán incluidos en el monto ofertado, sin que ADIF se encuentre obligada a reconocer adicional alguno.
6. Se entiende que la cotización de la oferta incluye todos los impuestos, contribuciones y tasas nacionales, provinciales y municipales, gastos de importación, nacionalización,

ensayos y demás gastos asociados que correspondan por la ejecución de la obra objeto de la presente contratación. En caso de que corresponda abonar el impuesto de sellos el mismo deberá ser afrontado íntegramente por el Consultor.

7. Tampoco se considerará como adicional, ni se aceptará variación alguna del costo de los Servicios por supuestos trabajos imprevistos que sean necesarios para satisfacer el Contrato.

8. El monto total adjudicado al Consultor será abonado de la siguiente manera:

- Un VEINTE POR CIENTO (20%) del monto total será abonado al Consultor contra entrega del informe metodológico, previa aprobación de El Contratante.

Un OCHENTA POR CIENTO (80%) del monto total será abonado al Consultor una vez efectuada la aprobación de los trabajos por parte de ADIF.

ARTÍCULO 6º – Presentación y pago de facturas y certificados

6.1 Certificados

1 Contra entrega de cada informe se realizará una evaluación y control de las tareas del Consultor labrándose el acta de medición correspondiente.

2 El Acta de Medición deberá elevarse acompañada del respectivo Informe realizado por el Consultor. El pago del certificado de que se trate estará condicionado a la entrega por parte del Consultor y la aprobación por parte de ADIF de los informes y entregables que hayan estado prescritos para el informe que se certifica.

3 El último día laborable del mes en que se entrega el informe a certificar o el primer día hábil del mes en que se entrega el informe a certificar, el Consultor presentará el Acta de Medición, la que suscribirá el Director del Servicio y el representante que ADIF designe. Si la Medición registrará un avance menor al previsto, el trámite de certificación quedará suspendido y el Acta de Medición deberá rehacerse cuando el Consultor alcance el avance previsto para esa instancia.

4 Los certificados que elabore el Consultor se ajustarán a los modelos que indique ADIF.

5 El pago de cada certificado se efectuará dentro de los TREINTA (30) días corridos de la fecha de presentación, en forma completa, de la documentación pertinente.

6.2 Certificado final

1 Se registrarán de igual manera que los certificados de informe de avance e informe preliminar, pero el Consultor deberá respetar lo indicado en la **Sección 3 – TERMINOS DE REFERENCIA**.

ARTÍCULO 7° – Presupuesto Oficial.

1 El Presupuesto Oficial no se publica.

ARTÍCULO 8° – Plazo de los trabajos.

1 El Plazo de ejecución de los trabajos es de 90 (NOVENTA) días corridos para cada uno de los RENGLONES contados a partir de la celebración del Acta de Inicio de los Servicios.

2 En el plazo mencionado ut-supra, la Contratista deberá finalizar la ejecución de la totalidad de los trabajos y entregados los informes indicados en el presente llamado.

3 Una vez aceptada la presentación del Informe Final, luego de salvadas las observaciones realizadas, ADIF procederá a la revisión del trabajo realizado y notificará su aprobación en el transcurso de 15 (quince) días corridos.

La recepción definitiva de cada estudio correspondiente a cada renglón será realizada cuando el representante de ADIF para el contrato en cuestión haga las revisiones y verificaciones a la documentación emitida por el contratista y proceda a prestar conformidad formal al respecto.

ARTÍCULO 9° – Personal clave

1 La totalidad del personal involucrado en la investigación geotécnica deberá tener una apropiada formación técnica y experiencia acreditable para los trabajos a realizar. Se deberá presentar en carácter de declaración jurada el personal que se afectará a la presente Consultoría presentando sus respectivos Currículum Vitae, y en los casos que corresponda Títulos Habilitantes, Matriculaciones, etcétera.

Director y Representante Técnico.

Deberá ser un profesional con título cuyas incumbencias lo habiliten para el desarrollo de estudios de mecánica de suelo, certificado de matrícula expedido por el colegio o consejo correspondiente y certificado ético profesional expedido por colegio o consejo correspondiente (estos últimos dos requisitos son obligatorios de presentar al momento de la firma de orden de inicio luego de la firma del contrato).

Operarios para extracción de muestras y ejecución de ensayos in-situ habilitados para tal fin.

2 La dirección y planeamiento de la investigación geotécnica estará a cargo de un Director Técnico del Servicio que será un profesional universitario legalmente habilitado con experiencia en la planificación y dirección de campañas geotécnicas, capacidad de interpretación de los resultados de la investigación y conocimiento de los procedimientos de diseño geotécnico asociados a los trabajos propuestos. Deberá tener la matrícula del

Colegio Profesional que corresponda en vigencia al momento de realizar y presentar los trabajos encomendados.

3 El supervisor de campo será el responsable de registrar los datos obtenidos en el orden en que éstos fueron sucediendo. La información debe incluir una somera descripción de los materiales encontrados, el espesor de cada capa y la cronología de trabajo. Los partes de auscultación formarán parte del informe técnico.

4 Se deberá presentar una nómina de los operarios y plantel técnico complementario abocado a los trabajos objeto de este llamado que podrá repetirse en otras licitaciones únicamente en caso que el oferente demuestre capacidad técnica como para completar los trabajos en más de un tramo. Todos los operarios deberán realizar obligatoriamente un curso de higiene y seguridad si el operador lo dispone para tal fin.

5. El Contratista abonará a todo su personal salarios iguales o superiores a los establecidos por las convenciones en vigencia aprobadas por la autoridad competente y dará cumplimiento a todas las obligaciones legales y/o emergentes de esas convenciones en materia de cargas sociales.

6. El personal dependiente del Contratista no tendrá vínculo alguno con el Comitente. El Contratista será responsable de encuadrar al personal dentro de la actividad correspondiente de conformidad a la normativa aplicable en materia laboral, declarando que los empleados que contrate para la ejecución del mismo serán dependientes del Contratista y no tendrán relación de dependencia alguna con ADIF.

7. El personal del Contratista deberá ser idóneo y suficiente para los trabajos a ejecutar, y ADIF podrá solicitar el reemplazo de cualquier empleado del Contratista que considere incompetente, o su asignación a otra tarea.

8. Asimismo ADIF podrá solicitar la desvinculación, a costa del Contratista, de todo empleado del Contratista o sus Subcontratistas que faltare al orden, y la ampliación del plantel de personal cuando éste resultare insuficiente de acuerdo con el ritmo de avance de los trabajos.

9. En caso de corresponder y/o de exigirlo la normativa vigente, el Contratista deberá designar una persona física como Responsable Socio- Ambiental.

ARTÍCULO 10º – Documentación de la Consultoría

1 La documentación que deberá presentar la consultora se indica en la Sección 3 - TÉRMINOS DE REFERENCIA PARA LA CONTRATACION Y EJECUCION DEL **“SERVICIO DE CONSULTORIA PARA REALIZAR ESTUDIOS DE SUELOS SOBRE LA PLATAFORMA DE LAS VIAS DEL FERROCARRIL GENERAL URQUIZA – RAMAL**

ZARATE PILAR ENTRE LAS LOCALIDADES DE PILAR (Prog. Km. 51+010) Y ZARATE NUEVA (Prog. Km. 100+140)

ARTÍCULO 11º – Oficina, Equipamiento y Movilidad.

1 Todos los elementos e instalaciones necesarias para el Servicio deberán ser provistas por el Consultor, y ser considerada en su Oferta.

2 El Consultor deberá disponer la instalación y elementos que resulten necesarios para la ejecución de los trabajos para cada uno de los RENGLONES que cotice en tiempo y forma, con arreglo a lo indicado en la propuesta metodológica y económica.

3 Sin perjuicio de ello, el Consultor deberá proveer a su costo y cargo todas las instalaciones, equipos y elementos que fueran necesarios para la correcta concreción de la tarea encomendada, aunque los mismos no hayan sido descriptos en la propuesta.

4 Si ADIF constatará la falta de elementos apropiados para el adecuado desarrollo de las tareas del Servicio, podrá aplicar una multa equivalente a la prevista por incumplimiento en la instrucción.

ARTÍCULO 12º Metodología para la Redeterminación de Precios.

1 Los montos del presente contrato no estarán sometidos a la Metodología de Redeterminación de Precios y cualquier potencial reclamo en este aspecto será inmediatamente desechado por el Comitente.

ARTÍCULO 13º- Efectos de la convocatoria.

1.El oferente o adjudicatario reconoce el derecho de ADIF de dejar sin efecto la presente Licitación en cualquier etapa del proceso, sin expresión de causa, ya sea en forma total o parcial y que involucre alguno de los ítems licitados, sin que ello de derecho a reclamo ni reembolso alguno de cualquier naturaleza contra ADIF y/o TRENES ARGENTINOS SOCIEDAD DEL ESTADO y/o el ESTADO NACIONAL.

SECCIÓN 2.- DATOS DEL LLAMADO

LICITACIÓN PÚBLICA Nº 43-ADIF-2018 SERVICIO DE CONSULTORIA PARA REALIZAR ESTUDIOS DE SUELOS SOBRE LA PLATAFORMA DE LAS VIAS DEL FERROCARRIL GENERAL URQUIZA – RAMAL ZARATE PILAR ENTRE LAS LOCALIDADES DE PILAR (Prog. Km. 51+010) Y ZARATE NUEVA (Prog. Km. 100+140)

Presupuesto Oficial

No se indica

Plazo

RENGLÓN 1: Noventa (90) días corridos.

RENGLÓN 2: Noventa (90) días corridos.

RENGLÓN 3: Noventa (90) días corridos.

Plazo Total. Noventa (90) días corridos.

Tipo de licitación

Etapa Múltiple

Adquisición del Pliego

En el caso de que el Oferente sea una UTE o Consorcio será suficiente que un integrante adquiera el Pliego nombre del cual se extenderá el correspondiente recibo de adquisición.

El pliego es gratuito y según surge del llamado publicado deberá solicitarse instructivo para retiro del pliego al correo licitaciones@adifse.com.ar.

Fecha de apertura y lugar de apertura

Lugar de apertura: Av. Dr. J. M. Ramos Mejía Nº 1302 Piso 1°. Sala Auditorio, Ciudad Autónoma de Buenos Aires.

Fecha de apertura: La indicada en el aviso publicitario y/o circulares en caso de haber modificaciones

Garantía de mantenimiento de oferta

Monto de la Garantía de Mantenimiento de Oferta: Pesos Cuatrocientos Mil 00/100 (\$400.000.-)

Requisitos de admisibilidad

Se requiere experiencia en estudios de suelos de envergadura similar.

Para que pueda considerarse admisible una Oferta deberá cumplirse también con los requisitos previstos en el artículo 20 del PGC.

Equipamiento mínimo

Laboratorio de suelos equipado para la ejecución de los ensayos sobre las muestras extraídas en la campaña.

Equipamiento de campo de extracción de muestras y de ejecución de los ensayos in-situ pedidos.

Periodo de Garantía

Seis (6) meses a partir de la aprobación del estudio de suelo de su correspondiente renglón.

Monto de la garantía de impugnación

Pesos CIENTO CINCUENTA MIL (\$150.000). Se ejecutará de no prosperar la impugnación

Garantía de cumplimiento de contrato

Monto de la garantía: DIEZ POR CIENTO (10%) del monto total del contrato incluido el IVA.

Monto de los Seguros que debe contratar la Consultora.

Por Responsabilidad Civil extracontractual y contra terceros: PESOS UN MILLON DOSCIENTOS MIL **POR CADA RENGLON** (\$ 1.200.000.-)

Por accidentes personales de los integrantes de la Inspección de Obra: PESOS NOVECIENTOS MIL (\$ 900.000.-)

Por Todo Riesgo de Contrato de Servicios: No se exigirá la presentación de la póliza, quedando la vigente la responsabilidad del Consultor en los términos establecidos en el PGC.

Requisitos comunes para las garantías requeridas en la documentación licitatoria

Las garantías deben ser extendidas a favor de la ADMINISTRACIÓN DE INFRAESTRUCTURAS FERROVIARIAS SOCIEDAD DEL ESTADO (ADIFSE) sita en Av. Dr. José Ramos Mejía N° 1302, Piso 6° , CUIT N° 30-710695993 debiendo el asegurador o avalista constituirse el fiador en liso, llano y principal pagador, con expresa renuncia a los beneficios de excusión y división, identificar detalladamente los datos de la Licitación Pública y, en su caso, el Contrato, consignar corresponsalía, sucursal y/o constituir domicilio especial en CABA y someterse al Fuero Nacional en lo Contencioso Administrativo Federal de la Ciudad de Buenos Aires. Asimismo, la firma inserta de

representantes y/o responsables y/o apoderados de la compañía aseguradora y/o entidad bancaria deberá contar con su respectiva certificación y legalización por Escribano Público, en caso de corresponder. Las garantías quedan sujetas a la revisión de ADIF quien podrá devolverlas a su solo juicio en caso de no considerarlas satisfactorias, sin derecho a reclamo y/o reembolso alguno a favor del Oferente y/o Adjudicatario.

Domicilio de ADIF para recibir notificaciones.

El domicilio constituido por ADIF es Av. Dr. J. M. Ramos Mejía N° 1302 – Planta Baja - Ciudad Autónoma de Buenos Aires. Las presentaciones, notificaciones y demás comunicaciones que se cursen a ADIF deberán efectuarse de Lunes a Viernes de 10 a 16 horas por ante la Mesa de Entrada, Salida y Archivo de ADIF (Planta Baja).

El Oferente deberá denunciar con carácter de declaración jurada y en forma escrita una dirección de correo electrónico dentro del plazo de TRES (3) días hábiles de adquirido los Pliegos que rigen el llamado, en los términos del artículo 11 del PBC. Asimismo, el Oferente presta conformidad sin condicionamiento alguno para que ADIF pueda formalizar por ese medio todas las notificaciones que se realicen durante la tramitación de la presente Licitación Pública.

ANEXO 2

**1A. COMPOSICIÓN DEL GRUPO DE TRABAJO Y ASIGNACIÓN DE ACTIVIDADES
Personal técnico/directivo**

Nombre	Cargo	Actividad

2. Personal de apoyo

Nombre	Cargo	Actividad

1B. CURRÍCULUM VITAE DEL PERSONAL PROFESIONAL PROPUESTO

Cargo propuesto: _____

Nombre de la firma: _____

Nombre del individuo: _____

Profesión: _____

Fecha de nacimiento: _____

Años de trabajo profesional: _____

Nacionalidad: _____

Asociaciones profesionales a las que pertenece:

Detalle de las tareas asignadas: _____

Calificaciones principales:

[Indicar en aproximadamente media página la experiencia y la capacitación del individuo que sea más pertinente para las tareas del trabajo. Describir el nivel de responsabilidad del funcionario en trabajos anteriores pertinentes, indicando fechas y lugares.]

Educación:

[Resumir en aproximadamente un cuarto de página la formación superior y otros estudios especializados del individuo, indicando los nombres de las instituciones de enseñanza, las fechas de asistencia y los títulos obtenidos.]

Experiencia laboral:

[Empezando con el puesto actual, enumerar en aproximadamente dos páginas en orden inverso los cargos desempeñados. Señalar todos los puestos ocupados por el individuo desde su graduación, con indicación de fechas, nombres de las organizaciones empleadoras, títulos de los cargos ocupados y lugar en que desarrolló sus actividades. Para los últimos diez años, indicar también los tipos de actividades realizadas y dar referencias de los contratantes, cuando corresponda.]

Idiomas:

[Para cada idioma, indicar el nivel de dominio (excelente, bueno, regular o deficiente) en conversación, lectura y redacción.]

Certificación:

Yo, el abajo firmante, certifico que, según mi entender, estos datos describen correctamente mi persona, mis calificaciones y mi experiencia.

1C. CALENDARIO DE ACTIVIDADES DEL PERSONAL PROFESIONAL.

Nombre	Cargo	Informes que preparará/ Actividades	Meses (en forma de gráfico de barras)							Número de meses
			1	2	3	4	5	6	...	
										Subtotal (1)
										Subtotal (2)
										Subtotal (3)
										Subtotal (4)

Tiempo completo: _____

Jornada parcial:

Informes que preparar: _____

Duración de las actividades: _____

Firma: _____

(Representante autorizado)

Nombre completo: _____

Cargo: _____

Dirección: _____

SECCION 3 Y SECCION 4
TERMINOS DE REFERENCIA

PROYECTO BITROCHADO DEL FERROCARRIL GENERAL URQUIZA

**SERVICIO DE CONSULTORÍA PARA REALIZAR ESTUDIOS DE SUELOS SOBRE
LA PLATAFORMA DE LAS VIAS DEL FERROCARRIL GENERAL URQUIZA –
RAMAL ZARATE PILAR ENTRE LAS LOCALIDADES DE PILAR (Prog. Km. 51+010)
Y ZARATE NUEVA (Prog. Km. 100+140)**

ESPECIFICACIONES TÉCNICAS PARTICULARES

Contenido

S3.	SECCIÓN 3 – DESCRIPCIÓN Y ALCANCE	4
S3.A.	MEMORIA DESCRIPTIVA	4
S3.B.	OBJETO Y ALCANCE	4
S3.C.	GENERALIDADES	5
S3.D.	GENERALIDADES - SISTEMA DE GESTIÓN DE LA CALIDAD, Y ESPECIFICACIONES TÉCNICAS SOCIO-AMBIENTAL Y SEGURIDAD E HIGIENE	5
S4.	SECCIÓN 4 – Especificaciones técnicas	8
S4.A.	TRABAJOS DE CAMPO Y LABORATORIO	8
S4.A.1.	DIVISIÓN DE TRABAJOS - TRAMOS	8
S4.A.2.	Renglón 1 = Tramo I	8
S4.A.3.	Renglón 2 = Tramo II	8
S4.A.4.	Renglón 3 = Tramo III	9
S4.A.5.	TRABAJO DE CAMPO	10
S4.A.6.	Tipos de infraestructura – sectorización	11
S4.A.7.	Sector A	13

LLA

4.A.1.1.	Los estudios comprenderán como mínimo cada cien metros y en todas las estaciones ferroviarias.	13
4.A.1.2.	Los estudios comprenderán como mínimo cada dos mil metros	13
4.A.1.3.	Ensayos de laboratorio	14
S4.A.8.	Sector B	14
4.A.1.4.	Los estudios comprenderán como mínimo cada cien metros	14
4.A.1.5.	Ensayos de laboratorio	15
S4.A.9.	SECTOR C	15
4.A.1.6.	Los estudios comprenderán como mínimo cada quinientos metros	15
4.A.1.7.	Ensayos de laboratorio	15
S4.A.10.	ESTUDIO DE CANTERAS	16
4.A.1.8.	Ensayo de laboratorio	16
S4.A.11.	CARACTERÍSTICAS DE LOS ENTREGABLES	16
S4.B.	GESTIÓN Y CONTROL DE CALIDAD, MEDIO AMBIENTE Y SEGURIDAD E HIGIENE PARA LA EJECUCIÓN DE LOS TRABAJOS	17
S4.B.1.	GESTIÓN DE LA CALIDAD	17
S4.B.2.	GESTIÓN DE SEGURIDAD E HIGIENE	18
S4.B.3.	GESTIÓN DE SEGURIDAD E HIGIENE	18
S4.B.4.	GESTIÓN SOCIO AMBIENTAL	24

SECCION 3 – DESCRIPCIÓN Y ALCANCE

S3. SECCIÓN 3 – DESCRIPCIÓN Y ALCANCE

S3.A. MEMORIA DESCRIPTIVA

La obra que se licita tiene por objetivo la construcción de una doble vía nueva sobre la traza existente del Ferrocarril General Urquiza; en parte, con bi-trocha "Ancha - Angosta" y en parte trocha Ancha únicamente. Esto permitirá una doble vinculación; la línea Gral. Bartolomé Mitre con la línea Gral. San Martín a través de una doble vía de trocha ancha entre las localidades de Pilar y Zarate; y la conformación de una bi-trocha que permitirá la vinculación de la línea Gral. Belgrano entre las localidades de Exaltación de la Cruz y Zarate.

S3.B. OBJETO Y ALCANCE

El objetivo de la presente especificación es el de establecer las pautas mínimas para poder determinar las propiedades, la capacidad portante y, en caso de ser requeridos, los trabajos de mejoramiento necesarios para el correcto comportamiento de la plataforma del ramal Zarate - Pilar, entre las localidades de Pilar (Prog. Km. 51+010) y Zarate Nueva (Prog. Km. 100+140) correspondiente al Ferrocarril General Urquiza. A continuación, se presenta un esquema del sector a estudiar, que será dividido en tres tramos distintos.

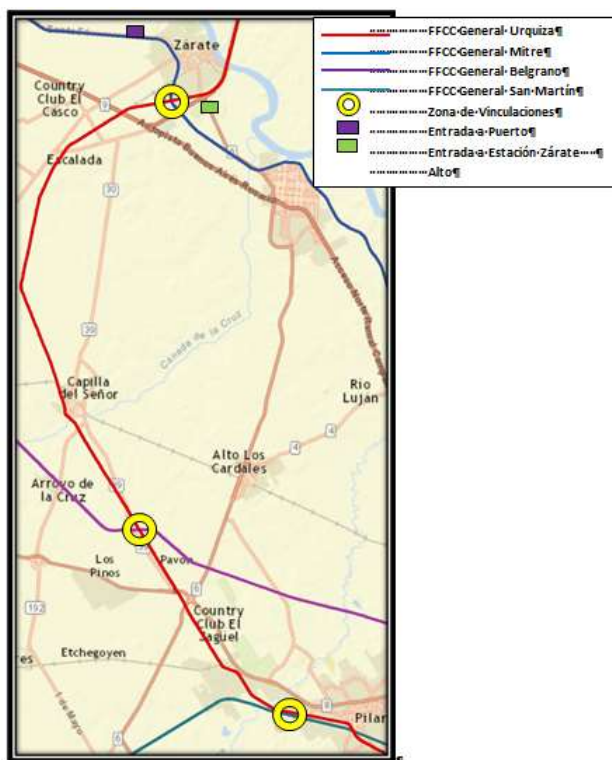

Las tareas consistirán en investigar y determinar los perfiles geotécnicos, las condiciones del agua subterránea, las características físicas, químicas, mecánicas e hidráulicas de los suelos y rocas y el potencial expansivo, colapsable, licuable o cualquier otra propiedad de suelo con comportamiento inestable o indeseable.

El Oferente deberá cumplimentar los requisitos y condiciones establecidos en esta documentación licitatoria, adicionalmente la afirmación expresa en carácter de declaración jurada del Oferente indicando que tiene capacidad para la ejecución de los trabajos, en particular en equipos y personal.

El alcance de los trabajos se limita al estudio de la plataforma del ramal Zarate - Pilar de la línea General Urquiza, en tres tramos por separado.

- RENGLÓN I: ESTUDIO DE SUELOS PARA LA RENOVACIÓN DE LA ESTRUCTURA DE VÍAS EN EL FERROCARRIL GENERAL URQUIZA - ENTRE PROG. KM. 51+010Y PROG. KM. 100+140. CON EMPALMES A FERROCARRIL GENERAL SAN MARTÍN, FERROCARRIL GENERAL BELGRANO Y FERROCARRIL GENERAL MITRE. TRAMO I;
- RENGLÓN II: ESTUDIO DE SUELOS PARA LA RENOVACIÓN DE LA ESTRUCTURA DE VÍAS EN EL FERROCARRIL GENERAL URQUIZA - ENTRE PROG. KM. 51+010Y PROG. KM. 100+140. CON EMPALMES A FERROCARRIL GENERAL SAN MARTÍN, FERROCARRIL GENERAL BELGRANO Y FERROCARRIL GENERAL MITRE. TRAMO II; Y
- RENGLÓN III: ESTUDIO DE SUELOS PARA LA RENOVACIÓN DE LA ESTRUCTURA DE VÍAS EN EL FERROCARRIL GENERAL URQUIZA - ENTRE PROG. KM. 51+010Y PROG. KM. 100+140. CON EMPALMES A FERROCARRIL GENERAL SAN MARTÍN, FERROCARRIL GENERAL BELGRANO Y FERROCARRIL GENERAL MITRE. TRAMO III.

S3.C. GENERALIDADES

Tipo Obra: Estudios geotécnicos de la infraestructura del sector de la traza separada en tres tramos.

Normativa de aplicación: La totalidad de las especificaciones técnicas citadas en el siguiente pliego estarán en un todo de acuerdo con la normativa IRAM y CIRSOC vigente.

Plazo de ejecución es NOVENTA (90) días corridos. Para cada tramo.

Plazo del Servicio de Consultoría es NOVENTA (90) días corridos. Para cada tramo.

S3.D. GENERALIDADES - SISTEMA DE GESTIÓN DE LA CALIDAD, Y ESPECIFICACIONES TÉCNICAS SOCIO-AMBIENTAL Y SEGURIDAD E HIGIENE

El Contratista y sus subcontratistas, si los hubiere, deberán dar estricto cumplimiento en la ejecución de la obra a las pautas de Control de la Calidad y reglamentaciones en materia Socio-Ambiental y de Seguridad e Higiene.

El alcance de la presente obra se regirá por las Normativas aplicables en todos los aspectos relacionados con el cumplimiento de los estándares de calidad y disposiciones para la protección del medio ambiente estipulados y detallados en la Sección 5 -. REQUERIMIENTOS DEL SISTEMA DE GESTION DE LA CALIDAD, AMBIENTAL, SOCIAL Y DE SEGURIDAD E HIGIENE PARA LA EJECUCIÓN DE LAS OBRAS, correspondiente a los requerimientos, normativa y marco técnico dentro del cual se deberán desarrollar las obras a ejecutar.

El Contratista deberá ejercer durante el periodo de ejecución de la obra, la función de calidad, verificar los materiales incorporados, incluyendo la buena realización de todos los ensayos que sean necesarios, así como también los controles necesarios sobre todas las actividades operativas, deberá garantizar la

LLA

calidad de la obra y sentar precedentes con el fin de facilitar los programas de mantenimiento futuro de las mismas.

En dicha Sección y sus Anexos se especifican todos los requisitos y términos de referencia para cumplimentar con el itemizado listado a continuación:

- Plan de Gestión y Control de la Calidad (PGC) - Plazo de Entrega: 30 días corridos desde la orden de inicio.
- Programa de Seguridad (PdS) - Plazo de Entrega: 20 días corridos (previo al inicio de los trabajos).

SECCION 4 - ESPECIFICACIONES TÉCNICAS.

S4. SECCIÓN 4 – Especificaciones técnicas.

S4.A. TRABAJOS DE CAMPO Y LABORATORIO

S4.A.1. DIVISIÓN DE TRABAJOS - TRAMOS

La traza total será dividida en tres tramos (renglones), y cada tramo será dividido en sectores de acuerdo a la estimación del tipo de infraestructura requerida para la vía según las siguientes especificaciones:

S4.A.2. Renglón 1 = Tramo I

Corresponde desde el Pk 51+010 hasta el Paso a Nivel de la línea del Ferrocarril General Urquiza cruce con la ruta provincial RP39, Pk 68+000. Con un total de 15,91 Km aproximadamente.

A continuación, se muestra los límites de este tramo.

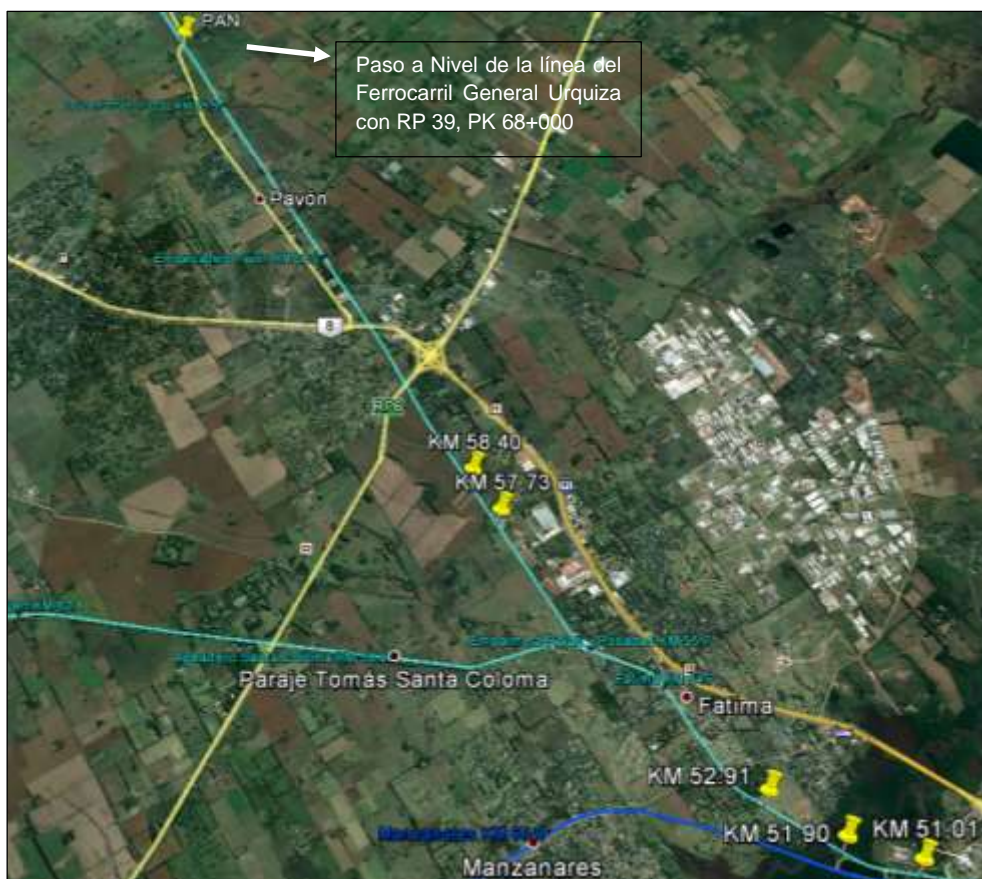

S4.A.3. Renglón 2 = Tramo II

Corresponde desde el Paso a Nivel de la línea del Ferrocarril General Urquiza con RP 39 en Pk 68+000 hasta Apeadero La Lata, ubicado en la progresiva Pk80+400. Con un total de 13,48 Km aproximadamente y se incluyen en el tramo los trabajos de extracción de cinco muestras en cinco canteras ubicadas a no más de cien kilómetros de la traza.

A continuación, se muestra los límites de este tramo.

LLA

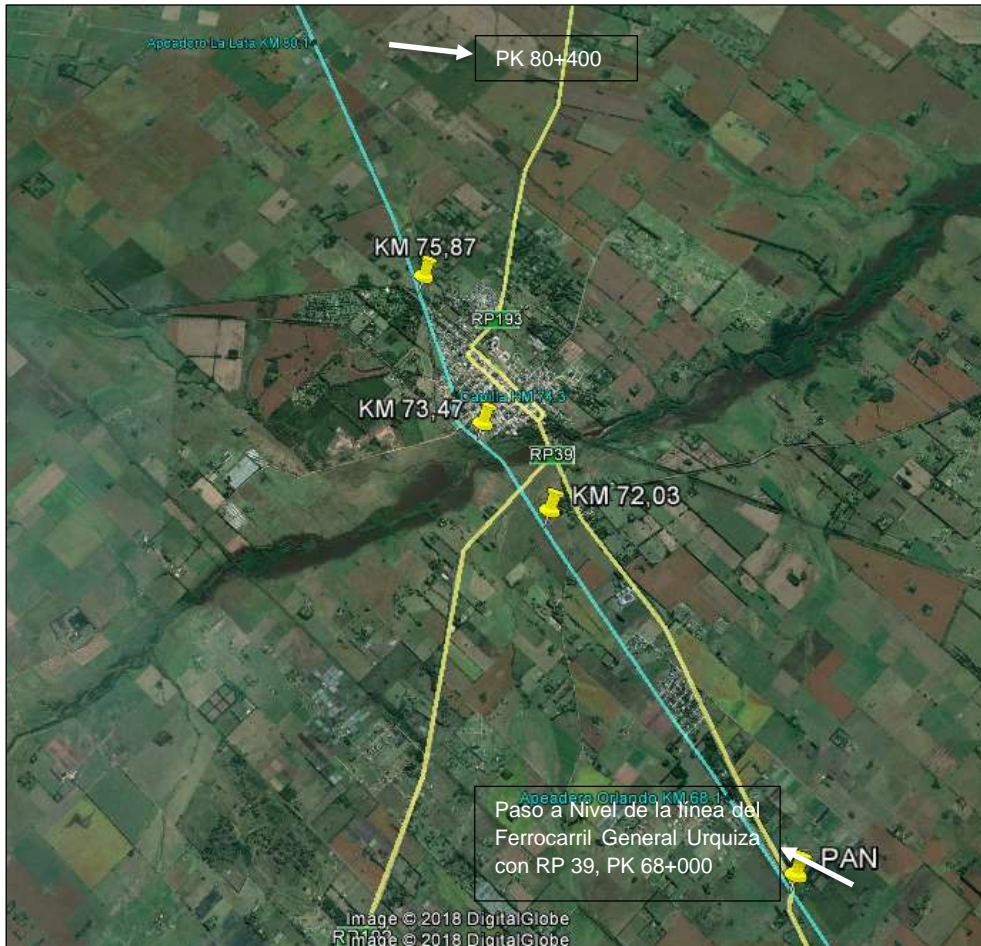

S4.A.4. Renglón 3 = Tramo III

Corresponde desde el Pk 80+400 hasta la estación Zarate, Pk 100+400. Con un total de 20 Km aproximadamente. A continuación, se muestra los límites de este tramo.



S4.A.5. TRABAJO DE CAMPO

Los trabajos de campo serán divididos en tres sectores de acuerdo al diseño estimado para la infraestructura. El sector A consistirá en la reconstrucción del terraplén existente reconfigurando la plataforma; el sector B es aquel en el que las interferencias no permiten la elevación del terraplén y por consiguiente se deberá diseñar un sistema de tierra armada o muro de contención laterales; finalmente el sector C se define a los sitios que se estima pueden requerir viaducto con fundaciones profundas.

Las tareas primordiales consistirán en investigar y determinar los perfiles geotécnicos, las condiciones del agua subterránea, las características físicas, químicas, mecánicas e hidráulicas de los suelos y rocas y potencial expansivo, colapsable, licuable o cualquier otra propiedad de suelo con comportamiento inestable o indeseable.

Los sondeos deberán ser realizados entre rieles o fuera del terraplén existente quedando dentro del ancho de vía sobre el que se pretende diseñar la nueva estructura de manera alternada. La totalidad de los ensayos se ejecutarán a nivel de plataforma, se deberá retirar la totalidad del balasto ubicado por encima de esta e indicar los espesores retirados tanto de balasto como de sub balasto.

La supervisión de los trabajos de campo deberá ser ejecutada por un técnico asignado por el director técnico, será adecuadamente capacitado y con experiencia suficiente en tareas similares a las que serán

LLA

ejecutadas. El supervisor de campo será el responsable de registrar los datos obtenidos en el orden en que éstos fueron sucediendo.

La ubicación de las prospecciones será tal que permita obtener información geotécnica global de la traza con énfasis en el diseño del proyecto ejecutivo a ejecutar.

S4.A.6. Tipos de infraestructura – sectorización

El proyecto se dividió en tres sectores de acuerdo a la infraestructura estimada, sector con viaductos, sector con ampliación de terraplén y sector con estructuras de muro de contención.

- Viaducto: corresponde las zonas donde sea necesario atravesar un cauce, una zona inundable baja, etcétera;
- Muro de contención: sitios donde el ancho de vía es escaso y se requieren salvar desniveles;
- Terraplén: sectores que no son viaducto o muro de contención.

A continuación, se muestran la delimitación de los sectores de acuerdo a lo observado en visitas y mediante la imagen satelital:



Figura 2: Progresivas 51+010 a 58+400



Figura 3: Progresivas 57+730 a 73+470



Figura 4: Progresivas 72+030 a 87+900

LLA

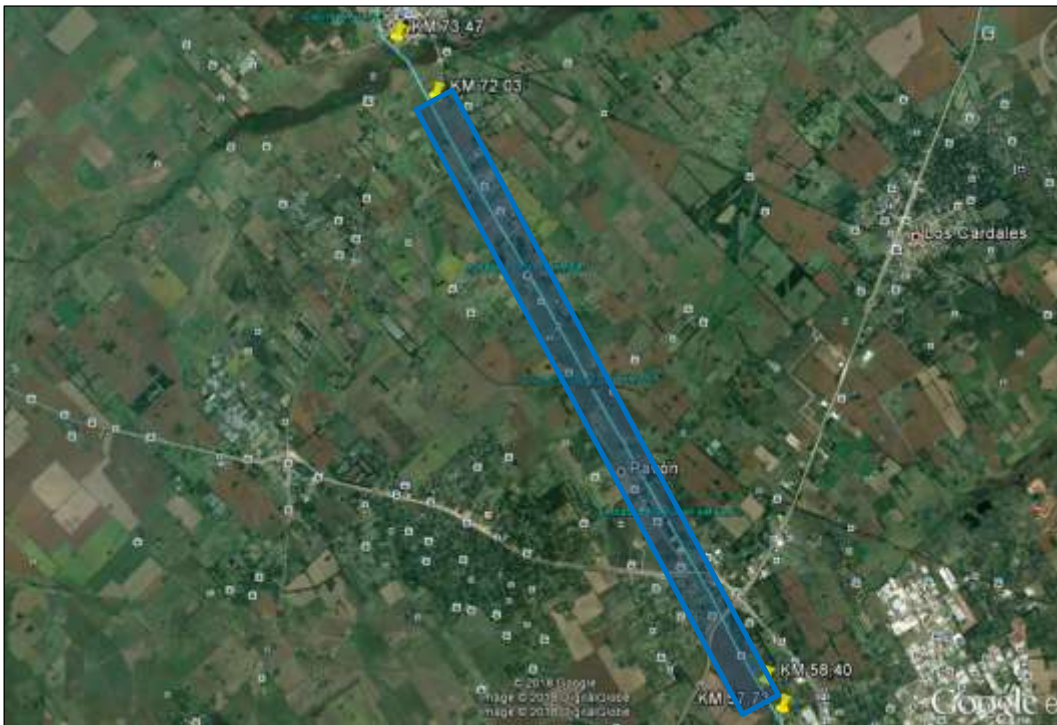

Figura 5: Progresivas 87+900 a 100+400

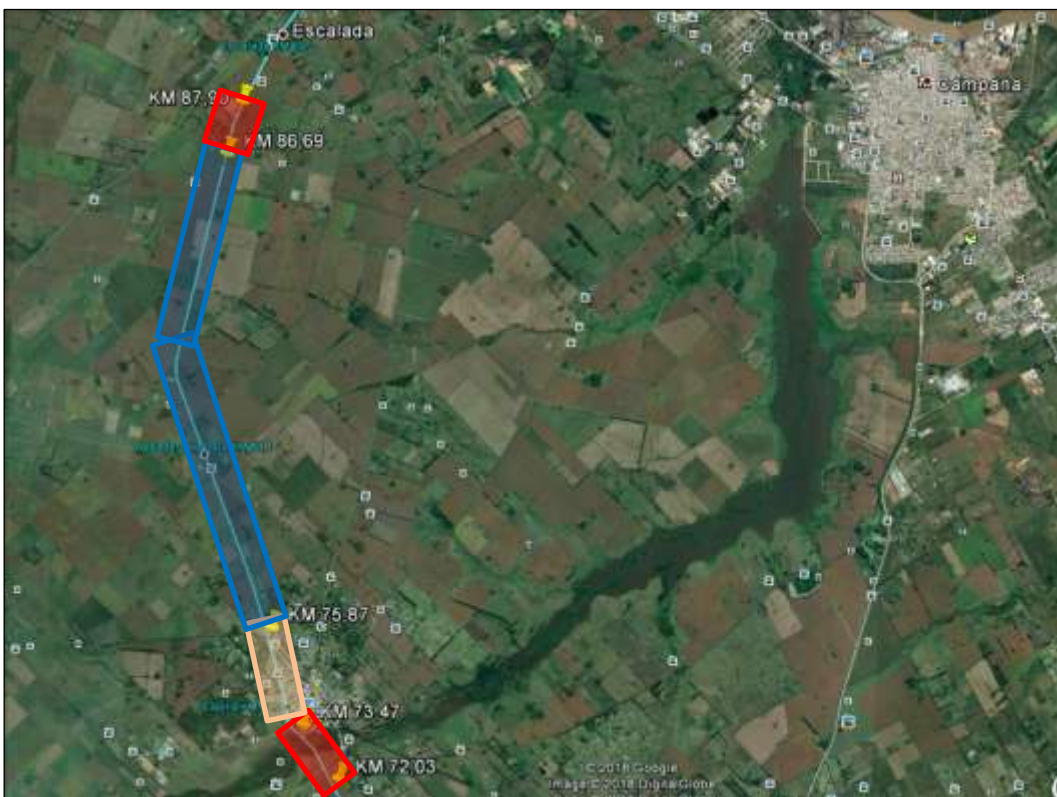
Referencias:

- Azul: Terraplén
- Naranja: Muro de contención
- Rojo: Viaducto

S4.A.7. Sector A

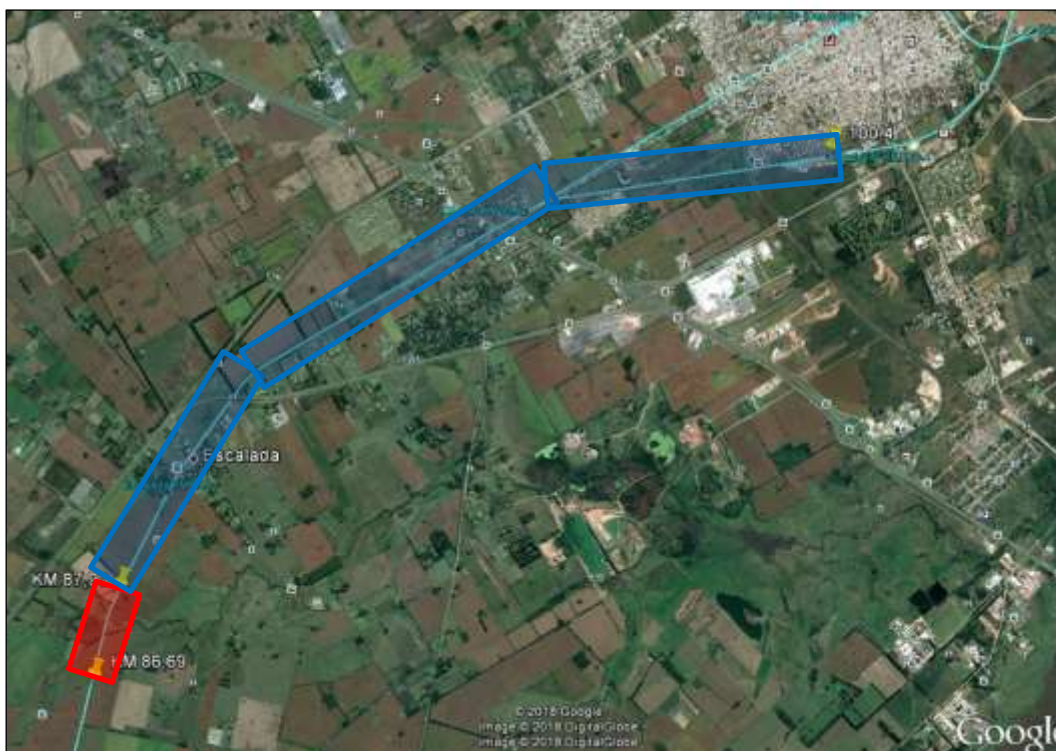
4.A.1.1. Los estudios comprenderán como mínimo cada cien metros y en todas las estaciones ferroviarias.

- Un Ensayo Normal de Penetración (SPT) con recuperación de muestras (sacamuestras Moretto) y clasificación a cada metro de avance o cambio de estrato a una profundidad de tres metros. El ensayo SPT estará en un todo de acuerdo a la Norma IRAM 10517/70 (ASTM D1586). Se realizarán tanto en el terraplén existente, así como también fuera del terraplén existente (dentro de la zona de vía), de manera alternada.
- Una calicata de un metro de profundidad con ensayo de densidad in situ mediante Método Cono Arena, con toma de muestras para realizar Ensayo Proctor Estándar o modificado y ensayo CBR. Para la ejecución de densidades in situ, será necesaria la utilización del método de arena como muestra de comparación de la Densidad seca en la capa de suelo que se estudia respecto de la máxima obtenida en laboratorio mediante Proctor.
- Medición y fluctuación del nivel freático.

4.A.1.2. Los estudios comprenderán como mínimo cada dos mil metros

- Ensayo de carga en placa (PLT) de acuerdo con la Norma ASTM D1195.
- Ensayo CBR in situ de acuerdo con la Norma

LLA

- Ensayo Normal de Penetración (SPT) con recuperación de muestras (sacamuestras Moretto) y clasificación a cada metro de avance o cambio de estrato a una profundidad de seis metros. El ensayo SPT estará en un todo de acuerdo a la Norma IRAM 10517/70 (ASTM D1586). Se realizarán tanto en el terraplén existente, así como también fuera del terraplén existente, dentro de la zona de vía, de manera alternada.

En los informes parciales y en el Informe final, deberán indicarse las coordenadas planialtimétricas de todas las auscultaciones realizadas y los resultados obtenidos.

4.A.1.3. Ensayos de laboratorio

De la totalidad de las muestras extraídas se deberá efectuar la caracterización geotécnica de las muestras:

- Espesor del balasto existente.
- Profundidad de la muestra.
- Descripción a tacto visual de la muestra.
- Granulometría (vía húmeda).
- Consistencia y/o densificación detectada a través de los resultados del Ensayo SPT.
- Límites de Atterberg (según normas IRAM 10501/68 y 10502/68).
- Clasificación del suelo según HRB y SUCS.
- Humedad natural.
- Lavado sobre tamiz N°200 (según norma IRAM 10507/69)
- Densidad seca y húmeda.
- Ensayos de compresión triaxial rápidos no drenados escalonados (UU), a fin de determinar los valores de cohesión y ángulo de fricción interna.
- Ensayo Proctor T99 y T180 según corresponda.
- Parámetros de corte (Densidad húmeda y seca, cohesión y fricción interna).
- Evaluación de la presencia del nivel freático a lo largo de la traza en estudio.
- Potencial expansivo, colapsable, licuable o cualquier otra propiedad de suelo con comportamiento inestable o indeseable.
- Análisis químico de una muestra por calicata.

S4.A.8. Sector B

4.A.1.4. Los estudios comprenderán como mínimo cada cien metros

- Un Ensayo Normal de Penetración (SPT) con recuperación de muestras (sacamuestras Moretto) y clasificación a cada metro de avance o cambio de estrato a una profundidad de diez metros. El ensayo SPT estará en un todo de acuerdo a la Norma IRAM 10517/70 (ASTM D1586). Se realizarán tanto en el terraplén existente, así como también fuera del terraplén existente (dentro de la zona de vía), de manera alternada.
- Una calicata de un metro de profundidad con ensayo de densidad in situ mediante Método Cono Arena, con toma de muestras para realizar Ensayo Proctor Estándar o modificado y Ensayo CBR. Para la ejecución de densidades in situ, será necesaria la utilización del método de arena como muestra de comparación de la Densidad seca en la capa de suelo que se estudia respecto de la máxima obtenida en laboratorio mediante Proctor.
- Medición y fluctuación del nivel freático.

En los informes parciales y en el Informe final, deberán indicarse las coordenadas planialtimétricas de todas las auscultaciones realizadas y los resultados obtenidos.

LLA

4.A.1.5. Ensayos de laboratorio

De la totalidad de las muestras extraídas y de las canteras se deberá efectuar la caracterización geotécnica de las muestras:

- Espesor del balasto existente.
- Profundidad de la muestra.
- Descripción a tacto visual de la muestra.
- Granulometría (vía húmeda).
- Consistencia y/o densificación detectada a través de los resultados del Ensayo SPT.
- Límites de Atterberg (según normas IRAM 10501/68 y 10502/68).
- Clasificación del suelo según HRB y SUCS.
- Humedad natural.
- Lavado sobre tamiz N°200 (según norma IRAM 10507/69)
- Densidad seca y húmeda.
- Ensayos de compresión triaxial rápidos no drenados escalonados (UU), a fin de determinar los valores de cohesión y ángulo de fricción interna.
- Ensayo Proctor T99 y T180 según corresponda.
- Parámetros de corte (Densidad húmeda y seca, cohesión y fricción interna)
- Evaluación de la presencia del nivel freático a lo largo de la traza en estudio.
- Potencial expansivo, colapsable, licuable o cualquier otra propiedad de suelo con comportamiento inestable o indeseable.
- Análisis químico de una muestra por calicata.

S4.A.9. SECTOR C

4.A.1.6. Los estudios comprenderán como mínimo cada quinientos metros

- Ensayo Normal de Penetración (SPT) con recuperación de muestras (sacamuestras Moretto) y clasificación a cada metro de avance o cambio de estrato hasta una profundidad de veinticinco metros. El ensayo SPT estará en un todo de acuerdo a la Norma IRAM 10517/70 (ASTM D1586). Se realizarán tanto en el terraplén existente, así como también fuera del terraplén existente (dentro de la zona de vía), de manera alternada.
- Medición y fluctuación del nivel freático.

4.A.1.7. Ensayos de laboratorio

De la totalidad de las muestras extraídas se deberá efectuar la caracterización geotécnica de las muestras:

- Profundidad de la muestra.
- Descripción a tacto visual de la muestra.
- Granulometría (vía húmeda).
- Consistencia y/o densificación detectada a través de los resultados del Ensayo SPT.
- Límites de Atterberg (según normas IRAM 10501/68 y 10502/68).
- Clasificación del suelo según SUCS.
- Humedad natural.
- Lavado sobre tamiz N°200 (según norma IRAM 10507/69).
- Densidad seca y húmeda.
- Ensayos de compresión triaxial rápidos no drenados escalonados (UU), a fin de determinar los valores de cohesión y ángulo de fricción interna.
- Parámetros de corte (Densidad húmeda y seca, cohesión y fricción interna)

LLA

- Potencial expansivo, colapsable, licuable o cualquier otra propiedad de suelo con comportamiento inestable o indeseable.
- Análisis químico de una muestra por sondeo variando la profundidad de toma de la muestra.

S4.A.10. ESTUDIO DE CANTERAS

Se realizarán ensayos en 5 canteras ubicadas a no más de 100 km de distancia del sitio, para verificar la calidad del material de relleno a usar en el proyecto.

4.A.1.8. Ensayo de laboratorio

Se tomarán cinco muestras de cada cantera seleccionada de las que se deberá efectuar la caracterización geotécnica, a través de los siguientes ensayos:

- Descripción a tacto visual de la muestra.
- Granulometría (vía húmeda).
- Límites de Atterberg (según normas IRAM 10501/68 y 10502/68).
- Clasificación del suelo según SUCS.
- Humedad natural.
- Lavado sobre tamiz N°200 (según norma IRAM 10507/69).
- Ensayo Proctor.
- Ensayo CBR.
- Potencial expansivo, colapsable, licuable o cualquier otra propiedad de suelo con comportamiento inestable o indeseable.
- Análisis químico de cada muestra.

S4.A.11. CARACTERÍSTICAS DE LOS ENTREGABLES

La redacción del informe técnico final, incluyendo la recopilación de los registros de campo, de laboratorio, su análisis, interpretación, conclusiones, diseño geotécnico y recomendaciones, estará a cargo del director técnico de los trabajos.

Deberá redactarse un informe final en el que se incluirán:

- Planillas estratigráficas de los sondeos SPT realizados, incluyendo coordenadas planialtimétricas y resultados de los ensayos.
- Espesor de balasto existente.
- Clasificación completa de laboratorio solicitada.
- Planillas de laboratorio de los ensayos realizados.
- Recomendación sobre la solución a implementar en aquellos sitios donde las tensiones admisibles sean menores a las de trabajo.
- Presión admisible de la plataforma.
- Coeficiente de balasto.
- Capacidad soporte sobre el terraplén actual.
- Evaluación de situación geotécnica e intervenciones recomendadas para los sitios que se requiera.

El documento será evaluado por ADIF quien deberá aprobarlo para que el Contratista avance en la certificación del mismo.

LLA

S4.B. GESTIÓN Y CONTROL DE CALIDAD, MEDIO AMBIENTE Y SEGURIDAD E HIGIENE PARA LA EJECUCIÓN DE LOS TRABAJOS

S4.B.1. GESTIÓN DE LA CALIDAD

Requisitos para la presentación de la oferta

En su propuesta técnica los proponentes deberán presentar un Plan de Trabajo según lo indicado en el ítem: Plazos de ejecución de los servicios describiendo el enfoque técnico, la descripción de las tareas a realizar, y los recursos a emplear en cada etapa.

El enfoque técnico cubrirá las actividades a desarrollar, la metodología y los distintos procedimientos técnicos a aplicar en el desarrollo de las tareas. En base a este aspecto, a esto, el proponente deberá presentar detalladamente los siguientes puntos:

- Cómo elaborará y revisará los documentos entregables y los recursos competentes necesarios para que cumplan los requisitos.
- En caso de incluir subcontratistas que impactan en la gestión de la obra, con sus requisitos, años de experiencias y referencias comprobables solicitados en este pliego. Las subcontratistas podrán ser: ingeniería, laboratorios u otros procesos. El Oferente podrá presentar en lugar del listado, una declaración que indique los proveedores están alineados a los requerimientos de ADIF.

En caso de disponer un Sistema de Calidad Certificado bajo la Norma ISO 9001, se solicita incorporar el certificado en su oferta.

Requisitos durante la ejecución de las tareas

- La contratista deberá asegurar que el personal sea consciente de su contribución al resultado eficaz de sus actividades, a través de un plan de capacitación.
- Plan y procedimiento de calibración de instrumentos a utilizar.
- Los laboratorios de ensayos deberán ser reconocidos y sus instrumentos calibrados, con trazabilidad a patrones internacionales.
- Implementar acciones correctivas sugeridas/aprobadas por ADIF S.E.
- Mientras se están ejecutando, los trabajos podrán ser auditados por ADIF S.E., por lo que la contratista tendrá disponibles en sitio las especificaciones de trabajo, los procedimientos aprobados.
- Las acciones correctivas serán aprobadas por ADIF S.E.

LLA

Evaluación de desempeño. A la finalización del contrato, será evaluado el desempeño del servicio. En contratos de largo plazo podrán hacerse evaluaciones intermedias.

Lecciones Aprendidas. La contratista participará, cuando ADIF S.E. lo requiera, en la captura de las Lecciones Aprendidas que surjan como consecuencia de la ejecución del contrato.

S4.B.2. GESTIÓN DE SEGURIDAD E HIGIENE

Requisitos para la presentación de la oferta

En su propuesta técnica los proponentes deberán presentar un Plan de Trabajo según lo establecido en los Plazos de ejecución de los servicios describiendo el enfoque técnico, la descripción de las tareas a realizar, y los recursos a emplear en cada etapa.

El enfoque técnico cubrirá las actividades a desarrollar, los hitos más importantes, la metodología y los distintos procedimientos técnicos a aplicar en el desarrollo de las tareas. En base a este aspecto, a esto, el proponente deberá presentar detalladamente los siguientes puntos:

- a. Cómo elaborará y revisará los entregables con los recursos competentes necesarios para asegurar que cumplan los requisitos.

En caso de disponer un Sistema de Calidad Certificado bajo la Norma ISO 9001, se solicita incorporar el certificado en su oferta.

Requisitos durante la ejecución de las tareas

- a. La contratista deberá asegurar que el personal sea consciente de su contribución al resultado eficaz de sus actividades, a través de un plan de capacitación.
- b. Plan y procedimiento de calibración de instrumentos a utilizar.
- c. Los laboratorios de ensayos deberán ser reconocidos y sus instrumentos calibrados, con trazabilidad a patrones internacionales.
- d. Implementar acciones correctivas sugeridas/aprobadas por ADIF S.E.
- e. Mientras se están ejecutando, los trabajos podrán ser auditados por ADIF S.E., por lo que la contratista tendrá disponibles en sitio las especificaciones de trabajo, los procedimientos aprobados.
- f. Las acciones correctivas serán aprobadas por ADIF S.E.

Evaluación de desempeño. A la finalización del contrato, será evaluado el desempeño del servicio. En contratos de largo plazo podrán hacerse evaluaciones intermedias.

Lecciones Aprendidas. La contratista participará, cuando ADIF S.E. lo requiera, en la captura de las Lecciones Aprendidas que surjan como consecuencia de la ejecución del contrato.

S4.B.3. GESTIÓN DE SEGURIDAD E HIGIENE

Requisitos para la ejecución del relevamiento y ensayos

Objeto

LLA

Establecer las pautas contractuales básicas, documentación y requisitos en materia de prevención de riesgos en Seguridad, Higiene y Salud para contratistas, subcontratistas y prestadores de servicios de ADIFSE.

Alcance

Para todos los contratistas/ sub-contratistas y sus empleados participantes de las actividades en general.

Desarrollo General

El Contratista deberá cumplir con:

- Leyes, decretos, resoluciones, disposiciones y reglamentaciones nacionales, provinciales/estatales, comunales, municipales, etc. en la materia.
- Convenios vigentes para la actividad de que se trate.

Las leyes, decretos, resoluciones y otras disposiciones son las vigentes a la fecha de su emisión y se entenderán automáticamente suplantadas por las disposiciones que las sustituyan, si en el futuro existen modificaciones, nuevas y/o reemplazos.

También deberán cumplir con todos los estándares, procedimientos, instrucciones, planes y otras reglas referidas a Higiene, Seguridad y Salud ocupacional de la obra en todo momento y en todos los casos.

Además, deberá cumplir con las normas que exija ADIFSE pudiendo ser normas internacionales/ de inversores, etc., y/o directivas de ADIFSE que se especifiquen en la reunión previa de lanzamiento con el Contratista).

El Contratista y todos sus empleados deberán mantener registros de sus actividades e informar a ADIFSE todo acontecimiento y/o accidentes en materia de Higiene, Seguridad y Salud ocupacional.

Los costos originados por el cumplimiento de los requerimientos de este documento serán asumidos exclusivamente por el Contratista.

El Contratista deberá también tomar cualquier medida adicional, bajo dirección del Representante de ADIFSE, con el fin de prevenir la lesión o la muerte de cualquier persona, o cualquier daño a la propiedad o pérdida durante la realización de sus trabajos. El Contratista deberá mantener en el sitio de trabajo los documentos, procedimientos y estándares de Higiene, Seguridad y Salud ocupacional aplicables.

ADIFSE monitoreará toda área de trabajo para verificar el cumplimiento de los requerimientos de Higiene, Seguridad y Salud ocupacional establecidos en este documento.

Durante el desarrollo de la obra el Contratista será evaluado, incluyendo su desempeño en Higiene, Seguridad y Salud ocupacional. Para ello se tendrán en cuenta los casos de incumplimiento, accidentes, estadísticas siniéstrales, etc., y todo otro aspecto de Higiene, Seguridad y Salud ocupacional que aplique durante su desempeño.

Áreas de acceso restringido

El personal del Contratista no podrá ingresar sin autorización a ciertas áreas de acceso restringido tales como:

- Áreas donde tengan lugar las operaciones de las Operadoras Ferroviarias.
- Tableros eléctricos.

LLA

- Área de transformadores.
- Subestaciones eléctricas.
- Área de catenarias.
- Áreas de tercer riel.
- Área de bombas.
- Talleres Ferroviarios
- Estaciones ferroviarias
- Planta de combustibles.
- Área de tanques de combustible.
- Áreas de circulación de formaciones ferroviarias.
- Todo otro lugar que presente riesgos para las personas, para terceras partes o las instalaciones.
- Etc.

Salud

Exámenes Médicos

Cada empresa contratista tiene la responsabilidad de hacer cumplir las disposiciones establecidas por la legislación vigente y asegurar que todos sus trabajadores son evaluados de acuerdo a los estándares de los distintos tipos de exámenes médicos. Respecto a los exámenes Médicos de Salud la Empresa Contratista, debe garantizar que se dé cumplimiento a las exigencias que impone la Ley.

El Servicio Médico de ADIFSE podrá auditar los Exámenes Médicos de Salud del Contratista.

El Contratista deberá presentar fotocopia de los Aptos médicos para el puesto de trabajo del personal, con nombre y apellido, N° DNI, puesto, categoría del personal y tarea a desempeñar (Ej: altura, E espacios confinados, operación de equipos, personal a cargo, etc) firmado por un profesional médico.

El personal abocado a mandos medios (Ej: jefes, inspectores, supervisores, capataces, etc) deberán contar con un estudio Psicotécnico aprobado.

Emergencias y contingencias

Será responsabilidad del Contratista implementar las acciones y prácticas necesarias para la inmediata atención y tratamiento médico de las lesiones de su personal por accidentes sufridos por el hecho o en ocasión del trabajo desarrollado en el marco del servicio contratado.

El tratamiento de emergencia en caso de lesiones provocadas por accidentes ocurridos en el marco del servicio contratado, actuará por cuenta, orden y responsabilidad del Contratista. El contratista deberá garantizar una pronta respuesta ante una emergencia indistintamente de la zona en donde se desarrollen las tareas (el contratista deberá contar con Servicio de área protegida).

El contratista deberá contar con un plan de emergencias firmado por el responsable de la empresa y personal de Higiene, Seguridad y Salud Ocupacional.

Obligaciones ante un accidente/ incidentes

Cuando el Contratista de ADIF S.E, sufra un accidente durante la ejecución del trabajo contratado, es de su exclusiva responsabilidad notificar de inmediato – y nunca después de transcurridas veinticuatro (24) horas (incidentes dentro de las 72 h)- a ADIF S.E, así como denunciar e informar, dentro de los plazos legales, las circunstancias del hecho a la compañía aseguradora, a la Aseguradora de Riesgos del

LLA

Trabajo (A.R.T.), a las autoridades policiales, si correspondiere, y realizar todo trámite que fuera necesario ante las autoridades correspondientes, de acuerdo con lo establecido por las normas legales vigentes.

El Contratista deberá reportar de la siguiente forma:

- Emitirá Informe Preliminar de Acontecimiento: dentro de las 24 h de ocurrido el hecho, con formato ADIF S.E.
- Final de Investigación de Acontecimiento: dentro de las 72 h de ocurrido el hecho, se emitirá un informe. El contratista deberá presentar los informes de accidentes, incidentes con formato ADIF S.E.
- Extendido de Acontecimiento: dentro de los 10 días de ocurrido el hecho, y para los casos requeridos por ADIF S.E, se confeccionará y emitirá un informe indicando un pormenorizado detalle de los acontecimientos, investigaciones llevadas a cabo antecedentes relevados, entrevistas y datos recabados. Se incorporarán al mismo todos los documentos generados con anterioridad (e-mails, informes preliminares/ finales, testimonios, fotografías, documentos, etc.).
- Sin perjuicio de las obligaciones propias de las aseguradoras con las que la Contratista hubiere celebrado el respectivo contrato de afiliación conforme la legislación local, será responsabilidad del Contratista implementar las acciones y prácticas necesarias para la inmediata atención y tratamiento médico de las lesiones de su personal por accidentes sufridos por el hecho o en ocasión del trabajo desarrollado en el marco del servicio contratado.

Consideraciones generales

Obtener la aprobación del Inspector de ADIFSE antes de comenzar cada tarea.

- Informar al Inspector de ADIFSE sobre cualquier situación, metodología de trabajo o actitud insegura del personal (propio o de terceros).
- Delimitar y señalizar todo trabajo y/o área que puedan generar riesgos
- Adoptar todas las precauciones necesarias para proteger a las personas que se encuentren en las inmediaciones de la obra de todos los riesgos que pudieran derivarse de la misma.
- Mantener el Orden y Limpieza de la zona de trabajo.

Prohibiciones

- Introducir y/o beber en el sitio de trabajo bebidas alcohólicas o ingresar en estado de ebriedad.
- Correr, excepto en casos de emergencia.
- Conducir vehículos a exceso de velocidad.
- Hablar por celular mientras se conduce.
- Promover juegos de azar.
- Recolectar restos arqueológicos.
- Recolectar fauna y/o flora silvestre.
- Efectuar bromas, juegos de manos y/o gritar.
- Permanecer en áreas restringidas, delimitadas o señalizadas sin autorización.

Drogas y alcohol

LLA

ADIFSE establece una normativa sobre el consumo de drogas y alcohol con el objetivo de mantener un ambiente de trabajo seguro y saludable, a fin de proteger a las personas. Está prohibido el consumo, posesión y venta de bebidas alcohólicas y drogas en los lugares de trabajo, obradores y campamentos.

Está prohibido ingresar al lugar de trabajo bajo los efectos del alcohol o Drogas aun cuando la persona no se encuentre en estado de embriaguez.

Documentación referente al personal

- Aviso de Inicio de Obra y Programa de seguridad, este último, la versión aprobada por la ART correspondiente, con Anexo de Norma de Seguridad para trabajos en zona de vías.
- Nómina de personal afectado a obra con la siguiente descripción del mismo según tabla adjunta:

LISTADO DE PERSONAL					
NOMBRE y APELLIDO	CATEGORIA	FUNCION	DNI	CONVENIO COLECTIVO DE TRABAJO	TIPO DE RELACION LABORAL (Propio o Contratado)

- Certificado de Cobertura de la ART, con nómina de personal incluido actualizado mensualmente.
- En cada contrato de aseguramiento en materia de Riesgos del Trabajo, CLÁUSULA DE NO REPETICIÓN deberá constar la siguiente leyenda: "La Aseguradora de riesgo del Trabajo (nombre de la Aseguradora - ART.) renuncia en forma expresa a iniciar toda acción de repetición o de regreso contra (Administración de Infraestructuras Ferroviaria S.E. - CUIT 30-71069599- y la Operadora Ferroviaria con su respectivo número de CUIT) sus funcionarios, empleados u obreros, bien sea con fundamento en el Art. 39 inciso 5º de la ley 24.557 o en cualquier otra norma jurídica, con motivo de las prestaciones en especie o dinerarias que se vea obligada a otorgar o abonar al personal dependiente o ex dependiente de (nombre de la empresa contratista), alcanzado por la cobertura de la presente póliza, por accidente de trabajo o enfermedades profesionales sufridos o contraídos por el hecho o en ocasión del Trabajo o en el trayecto entre el domicilio del trabajador y el lugar del Trabajo."
- Clave de Alta Temprana AFIP firmada por trabajador.
- Seguros de vida obligatorio con nómina de personal, (póliza vigente y pago mensualmente).
- Cronograma anual de capacitación.
- El personal que realice trabajos en altura debe contar con estudios pre-ocupacionales que lo habiliten a desarrollar estas tareas.
- Constancia de entrega de Elementos de Protección Personal y Ropa de Trabajo según Resolución 299/11.

Documentación referente al personal MONOTRIBUTISTA

- Constancia de inscripción de Monotributista/ Constancia de adhesión al Régimen Autónomo.
- Comprobante del último pago del Monotributo.

LLA

- Copia del D.N.I.
- Póliza de accidentes personales. La misma deberá contar con cobertura como mínimo con las siguientes sumas aseguradas:
 - Por muerte o incapacidad total o parcial \$1.000.000 (pesos un millón).
 - Por gastos médicos y farmacéuticos \$50.000 (cincuenta mil).
- En cada póliza deberá constar que la Administración de Infraestructuras Ferroviaria S.E., es designada como beneficiaria en primer término.
- Contener cobertura para los tipos de riesgos a que se expondrá:
- Es necesario especificar en la Póliza que cubrirá los riesgos existentes en los trabajos a realizar en las distintas tareas, Por Ejemplo: Que cubre caídas desde la altura en que se realizan las tareas, Trabajos en zona de Vías, Trabajos en zona de Vías Electrificadas, Vías con Catenarias, etc.
- Constancia mensual de pago de honorarios al Monotributista por parte de la Contratista.

Referencias

- Ley Nacional de Higiene y Seguridad en el Trabajo N° 19.587/72. decreto 351/79. – decreto 911/96.
- Ley de Riesgos del Trabajo N° 24557.
- Ley Nacional de Accidentes de Trabajo N° 24028.
- Ley Nacional de Transito 24.449 y Decreto Reglamentario 779/95.
- Decreto Reglamentario N° 351/79.
- Decreto N° 1338/96.
- Decreto Reglamentario N° 911/96 "Salud y Seguridad en la Construcción".
- Decreto Reglamentario 170/96.
- Resolución 295/03.
- Resolución. 51/97 S.R.T.
- Resolución 299/11 S.R.T.
- Resolución 231/96 S.R.T.
- Resolución 051/97 S.R.T.
- Resolución 035/98 S.R.T.
- Resolución 319/99 S.R.T.
- Resolución 503/14 S.R.T.
- Resolución 550/11 S.R.T.
- Resolución 7/81 SETOP
- RITO. Reglamento Interno Técnico Operativo de FFCC.
- Procedimientos, formularios, instructivos, normas y Políticas de ADIFSE.

INSTRUCTIVOS / PROCEDIMIENTOS	FORMULARIOS ASOCIADOS
GCHSM-INS-14 Gestión de acontecimientos	GCSHM-FN-17 (INS-14) Informe de acontecimiento grave
	GCSHM-FN-18 (INS-14) Informe de acontecimiento
	GCSHM-FN-19 (INS-14) Declaración de evento
GCHSM-INS-15 Análisis de trabajo seguro	GCSHM-FN-16 (INS-15) Análisis de trabajo seguro ATS
GCSHM-INS-17 Trabajos en altura	GCSHM-FN-26 (INS-17) Insp. Equipos y herramientas en obra.
	GCSHM-FN-27 (INS-17) Plataformas de elevación

LLA

	GCSHM-FN-28 (INS-17) Id Andamio Seguro - Inseguro
GCSHM-INS-19 Trabajos de excavaciones	GCSHM-FN-31 (INS-19) Chequeo Diario de Excavaciones
GCSHM-INS-03 Reunión de inicio	GCSHM-FN-12 (INS-3) Planificación de requisitos
GCSHM-INS-06 Gestión de reporte Mensual	GCSHM-FN-13 (INS-6) Reporte mensual
GCSHM-INS-10 Control de instrumentos de medición	GCSHM-FN-21 (INS-10) Plan de calibración
GCSHM-INS-13 Gestión de desvíos	GCSHM-FN-08 (INS-13) Planilla de seguimiento de desvíos

- Leyes municipales.

Ante diferentes recomendaciones entre normativas será de aplicación aquel criterio que sea más exigente.

S4.B.4. GESTIÓN SOCIO AMBIENTAL

El Contratista debe respetar, además de las condiciones establecidas en el pliego, las reglamentaciones y legislaciones nacionales, provinciales, y/o municipales según corresponda, en materia ambiental, que tengan pertinencia a los efectos del proyecto.

En caso que fuere necesario, el Contratista será responsable de obtener los permisos ambientales y los permisos de utilización, aprovechamiento o afectación de los recursos naturales correspondientes. Está facultado para contactar a las autoridades ambientales para obtener los permisos ambientales, o consultar, de ser necesario, posibles modificaciones a cualquiera de los permisos o autorizaciones requeridos para la ejecución del proyecto.

El Contratista deberá acatar todas las estipulaciones y debe cumplir con todos los requisitos para cada permiso procesado, sujetando la ejecución de las tareas a las resoluciones y dictámenes que emitan las autoridades provinciales y/o municipales competentes.

El Contratista deberá realizar un correcto manejo de residuos sólidos urbanos, residuos generados propios de la actividad, y cualquier otro tipo de residuos que afecte potencialmente al entorno físico y social, en caso de la generación de los mismos

De igual modo, es de fundamental importancia que en caso se ejecute un centro de almacenamiento de insumos semipermanente, se realice un correcto acopio de tales materiales con el fin de no perturbar el entorno circundante. Particularmente, se debe desarrollar una adecuada gestión de los residuos peligrosos que pudieran ser generados por la realización del proyecto. Cabe destacar, en tal caso, deberá darse cumplimiento de la Ley N° 24.051. Asimismo, se debe consensuar con las jurisdicciones correspondientes y empresas encargadas del tratamiento de residuos peligrosos, el manejo, traslado y disposición final de estos materiales.

Los costos de todas las acciones, permisos, explotaciones y declaraciones, deberán ser incluidos dentro de los gastos generales del CONTRATISTA, no recibiendo pago directo alguno por ellos.

PLANILLA DE COTIZACIÓN

Licitación Pública N°: 43/2018 : "SERVICIO DE CONSULTORÍA PARA EL ESTUDIO DE SUELOS PARA LA RENOVACIÓN DE LA ESTRUCTURA DE VÍAS EN EL FERROCARRIL GENERAL URQUIZA - ENTRE PROG. KM. 51+010Y PROG. KM. 68+000. CON EMPALMES A FERROCARRIL GENERAL SAN MARTÍN, FERROCARRIL GENERAL BELGRANO Y FERROCARRIL GENERAL MITRE."

ITEM	DESCRIPCIÓN DE TAREAS	Unidad	Cantidad Estimada	Costo Unitario	Subtotal	Total Rubro	%
1	REGLÓN I					\$ -	0,00%
1.1	LOGISTICA					\$ -	
1.1.1	Movilización y desmovilización	1	1,00		\$ -		
1.2	TRABAJOS DE CAMPO					\$ -	
1.2.1	Replanteo Planialtimétrico	1	148,00		\$ -		
1.2.2	Ensayo de Penetración estándar - 3m	1	136,00		\$ -		
1.2.3	Ensayo de Penetración estándar - 6m	1	8,00		\$ -		
1.2.4	Ensayo de Penetración estándar - 10m	1	-		\$ -		
1.2.5	Ensayo de Penetración estándar - 25m	1	4,00		\$ -		
1.2.6	Calicata a cielo abierto	1	143,00		\$ -		
1.2.7	Densidad in situ con Cono de Arena	1	143,00		\$ -		
1.2.8	Ensayo de carga en placa vertical	1	8,00		\$ -		
1.2.10	Ensayo CBR - In situ	1	8,00		\$ -		
1.4	ENSAYOS DE LABORATORIO POR PERFORACION					\$ -	
1.4.1	Descripción tacto visual						
1.4.2	Análisis Granulométrico						
1.4.3	Consistencia/Densificación SPT						
1.4.4	Límites Atterberg	1	143,00		\$ -		
1.4.5	Contenido Natural de Humedad						
1.4.6	Determinación de peso unitario						
1.4.7	Clasificación de suelos (SUCS)						
1.4.8	Ensayos triaxiales	1	148,00		\$ -		
1.4.9	Análisis químico de suelo	1	143,00		\$ -		
1.4.10	Análisis químico de agua	1	148,00		\$ -		
1.4.11	Evaluación de Nivel freático	1	148,00		\$ -		
1.4.12	Potencial expansivo, licuable, etc.	1	143,00		\$ -		
1.4.13	Ensayo Proctor	1	143,00		\$ -		
1.4.14	CBR - Laboratorio	1	143,00		\$ -		
1.5						\$ -	
1.5.1	Informe geotécnico final	1	1,00		\$ -		
	COSTO DIRECTO (CD)						

1.	Total Costo Directo (Costo-Costo)				\$ -
2.	Gastos Generales (Sobre 1)		0,0%		\$ -
3.	Costo Unitario (1+2)				\$ -
4.	Gastos Financieros (Sobre 3)		0,0%		\$ -
5.	Beneficio (Sobre 3)		0,0%		\$ -
6.	Precio Unitario Antes de Impuestos (1+2+4+5)				\$ -
7.	IIBB (Sobre 6)		0,0%		\$ -
8.	Base Imponible (1+2+4+5+7)				\$ -
9.	ITB (Sobre 8)		0,0%		\$ -
10.	Presupuesto sin IVA (1+2+4+5+8+9)				\$ -

TOTAL COTIZACION (IVA NO INCLUIDO) \$ -

NOTA:

PLANILLA DE COTIZACIÓN

Licitación Pública N°: 43/2018 : "SERVICIO DE CONSULTORÍA PARA EL ESTUDIO DE SUELOS PARA LA RENOVACIÓN DE LA ESTRUCTURA DE VÍAS EN EL FERROCARRIL GENERAL URQUIZA - ENTRE PROG. KM. 51+010Y PROG. KM. 68+000. CON EMPALMES A FERROCARRIL GENERAL SAN MARTÍN, FERROCARRIL GENERAL BELGRANO Y FERROCARRIL GENERAL MITRE."

ITEM	DESCRIPCIÓN DE TAREAS	Unidad	Cantidad Estimada	Costo Unitario	Subtotal	Total Rubro	%
1	RENGLÓN II					\$ -	0,00%
1.1	LOGISTICA					\$ -	
1.1.1	Movilización y desmovilización	1	1,00		\$ -		
1.2	TRABAJOS DE CAMPO					\$ -	
1.2.1	Replanteo Planialtimétrico	1	125,00		\$ -		
1.2.2	Ensayo de Penetración estándar - 3m	1	92,00		\$ -		
1.2.3	Ensayo de Penetración estándar - 6m	1	5,00		\$ -		
1.2.4	Ensayo de Penetración estándar - 10m	1	25,00		\$ -		
1.2.5	Ensayo de Penetración estándar - 25m	1	3,00		\$ -		
1.2.6	Calicata a cielo abierto	1	121,00		\$ -		
1.2.7	Densidad in situ con Cono de Arena	1	121,00		\$ -		
1.2.8	Ensayo de carga en placa vertical	1	5,00		\$ -		
1.2.10	Ensayo CBR - In situ	1	5,00		\$ -		
1.4	ENSAYOS DE LABORATORIO POR PERFORACION					\$ -	
1.4.1	Descripción tacto visual						
1.4.2	Análisis Granulométrico						
1.4.3	Consistencia/Densificación SPT						
1.4.4	Límites Atterberg	1	126,00		\$ -		
1.4.5	Contenido Natural de Humedad						
1.4.6	Determinación de peso unitario						
1.4.7	Clasificación de suelos (SUCS)						
1.4.8	Ensayos triaxiales	1	125,00		\$ -		
1.4.9	Análisis químico de suelo	1	126,00		\$ -		
1.4.10	Análisis químico de agua	1	125,00		\$ -		
1.4.11	Evaluación de Nivel freático	1	125,00		\$ -		
1.4.12	Potencial expansivo, licuable, etc.	1	126,00		\$ -		
1.4.13	Ensayo Proctor	1	126,00		\$ -		
1.4.14	CBR - Laboratorio	1	126,00		\$ -		
1.5						\$ -	
1.5.1	Informe geotécnico final	1	1,00		\$ -		
	COSTO DIRECTO (CD)						

1.	Total Costo Directo (Costo-Costo)				\$ -
2.	Gastos Generales (Sobre 1)		0,0%		\$ -
3.	Costo Unitario (1+2)				\$ -
4.	Gastos Financieros (Sobre 3)		0,0%		\$ -
5.	Beneficio (Sobre 3)		0,0%		\$ -
6.	Precio Unitario Antes de Impuestos (1+2+4+5)				\$ -
7.	IIIBB (Sobre 6)		0,0%		\$ -
8.	Base Imponible (1+2+4+5+7)				\$ -
9.	ITB (Sobre 8)		0,0%		\$ -
10.	Presupuesto sin IVA (1+2+4+5+8+9)				\$ -

TOTAL COTIZACION (IVA NO INCLUIDO) | \$ -

NOTA:

PLANILLA DE COTIZACIÓN

Licitación Pública Nº: 43/2018 : "SERVICIO DE CONSULTORÍA PARA EL ESTUDIO DE SUELOS PARA LA RENOVACIÓN DE LA ESTRUCTURA DE VÍAS EN EL FERROCARRIL GENERAL URQUIZA - ENTRE PROG. KM. 51+010Y PROG. KM. 68+000. CON EMPALMES A FERROCARRIL GENERAL SAN MARTÍN, FERROCARRIL GENERAL BELGRANO Y FERROCARRIL GENERAL MITRE."

ITEM	DESCRIPCIÓN DE TAREAS	Unidad	Cantidad Estimada	Costo Unitario	Subtotal	Total Rubro	%
1	RENLÓN III					\$ -	0,00%
1.1	LOGISTICA					\$ -	
1.1.1	Movilización y desmovilización	1	1,00		\$ -		
1.2	TRABAJOS DE CAMPO					\$ -	
1.2.1	Replanteo Planialtimetrico	1	192,00		\$ -		
1.2.2	Ensayo de Penetración estándar - 3m	1	179,00		\$ -		
1.2.3	Ensayo de Penetración estándar - 6m	1	10,00		\$ -		
1.2.4	Ensayo de Penetración estándar - 10m	1	-		\$ -		
1.2.5	Ensayo de Penetración estándar - 25m	1	3,00		\$ -		
1.2.6	Calicata a cielo abierto	1	188,00		\$ -		
1.2.7	Densidad in situ con Cono de Arena	1	188,00		\$ -		
1.2.8	Ensayo de carga en placa vertical	1	10,00		\$ -		
1.2.10	Ensayo CBR - In situ	1	10,00		\$ -		
1.4	ENSAYOS DE LABORATORIO POR PERFORACION					\$ -	
1.4.1	Descripción tacto visual						
1.4.2	Análisis Granulométrico						
1.4.3	Consistencia/Densificación SPT						
1.4.4	Límites Atterberg	1	188,00		\$ -		
1.4.5	Contenido Natural de Humedad						
1.4.6	Determinación de peso unitario						
1.4.7	Clasificación de suelos (SUCS)						
1.4.8	Ensayos triaxiales	1	189,00		\$ -		
1.4.9	Análisis químico de suelo	1	188,00		\$ -		
1.4.10	Análisis químico de agua	1	189,00		\$ -		
1.4.11	Evaluación de Nivel freático	1	189,00		\$ -		
1.4.12	Potencial expansivo, licuable, etc.	1	188,00		\$ -		
1.4.13	Ensayo Proctor	1	188,00		\$ -		
1.4.14	CBR - Laboratorio	1	188,00		\$ -		
1.5						\$ -	
1.5.1	Informe geotécnico final	1	1,00		\$ -		
	COSTO DIRECTO (CD)						

1.	Total Costo Directo (Costo-Costo)				\$ -
2.	Gastos Generales (Sobre 1)	0,0%			\$ -
3.	Costo Unitario (1+2)				\$ -
4.	Gastos Financieros (Sobre 3)	0,0%			\$ -
5.	Beneficio (Sobre 3)	0,0%			\$ -
6.	Precio Unitario Antes de Impuestos (1+2+4+5)				\$ -
7.	IIBB (Sobre 6)	0,0%			\$ -
8.	Base Imponible (1+2+4+5+7)				\$ -
9.	ITB (Sobre 8)	0,0%			\$ -
10.	Presupuesto sin IVA (1+2+4+5+8+9)				\$ -

TOTAL COTIZACION (IVA NO INCLUIDO) \$ -

NOTA:

Planilla Resumen de Cotización

Licitación Pública N°: 43/2018 : "SERVICIO DE CONSULTORÍA PARA EL ESTUDIO DE SUELOS PARA LA RENOVACIÓN DE LA ESTRUCTURA DE VÍAS EN EL FERROCARRIL GENERAL URQUIZA - ENTRE PROG. KM. 51+010Y PROG. KM. 68+000. CON EMPALMES A FERROCARRIL GENERAL SAN MARTÍN, FERROCARRIL GENERAL BELGRANO Y FERROCARRIL GENERAL MITRE."

ITEM	DESCRIPCIÓN DE TAREAS	Unidad	Cantidad Estimada	Costo Unitario	Subtotal	Total Rubro	%
	REGLÓN I						
	REGLÓN II						
	REGLÓN III						
	VENTA SIN IVA						
					TOTAL COTIZACION (IVA NO INCLUIDO)	\$	-
					TOTAL COTIZACION (IVA INCLUIDO)	\$	-

SECCIÓN 6 – ANEXOS I A III

6.1. ANEXO I. PROCEDIMIENTOS PARA LA INTERVENCIÓN EN VÍAS OPERATIVAS.

CONDICIONES DE OPERATIVIDAD

El Contratista tomará todas las disposiciones y precauciones necesarias o las que indique la Inspección, para evitar daños a las obras que ejecute, a las personas que dependan de él, a las del Comitente o Inspección destacadas en la obra, a terceros y a los bienes del Estado o de terceros, ya sea que provengan esos daños de maniobras del obrador, de la acción de los elementos o de causas eventuales. Si esos daños se produjeran, será responsable por el resarcimiento de los perjuicios.

Estas responsabilidades subsistirán hasta la Recepción Provisoria de la Obra y durante la ejecución de los trabajos complementarios que se realice en el período de garantía.

A tal efecto, el Contratista deberá contar con una Póliza de Seguros por Responsabilidad Civil afectada a la Obra, por los montos que se indiquen en el PET.

El Comitente podrá retener en su poder, de las sumas que adeudara al Contratista, el importe que estime conveniente hasta que los reclamos o acciones que llegaran a formularse por alguno de aquellos conceptos, sean definitivamente resueltos y hayan sido satisfechas las indemnizaciones pertinentes.

El Contratista no podrá desconocer el Reglamento Operativo (RO) y Reglamento Interno Técnico Operativo del tramo a intervenir.

Horarios de trabajo.

Los trabajos deben ejecutarse sin interrupción del servicio ferroviario y bajo acatamiento al reglamento operativo que se aplique en el tramo a intervenir.

El Contratista podrá solicitar una ocupación de vía instrumentada de manera tal si resolviera de ser necesario, debiendo solicitar los correspondientes permisos de ocupación a través de la Inspección de Obra para disponer de la vía.

La posibilidad de disponer de un mayor intervalo continuo de corte de vía será solicitada por el Contratista a la Inspección de Obra quién lo coordinará con el Operador, responsable de la circulación y seguridad del sector, quién dispondrá este otorgamiento.

7.1.1 SEÑALIZACIÓN - DESVÍOS - CARTELERÍA - SISTEMA DE INFORMACIÓN DE USUARIOS

El Contratista tendrá a su cargo la construcción y el mantenimiento de los caminos de servicio en buenas condiciones de transitabilidad, seguridad y poseer adecuada señalización, para el buen funcionamiento de las tareas de obra, incluyendo accesos, vías de escape de pasajes, etc.

El Contratista tomará todas las medidas necesarias para obtener la máxima seguridad de circulación en la zona de obra. En tal sentido se dispondrán señales y carteles indicadores,

elementos y estructuras de resguardo y protección en cruces ferroviarios a nivel, calles y caminos tránsito interno, externo afectado por la obra, etc.

Al comenzar los trabajos el Contratista colocará por su cuenta y cargo los carteles indicadores de la Obra, objeto de esta Licitación, con las medidas y leyendas que indique la Inspección de obra, obligándose a mantenerlo en buenas condiciones hasta la Recepción Definitiva de la obra, en cuya oportunidad deberá retirarlo.

6.1.2 MANTENIMIENTO DE LOS TRABAJOS

Durante el plazo de garantía el Contratista será responsable del mantenimiento y reparaciones requeridas por los defectos o desperfectos provenientes de la mala calidad o ejecución de los trabajos, o vicios ocultos, siempre que ellos no sean consecuencia del uso indebido de las obras

Con no menos de TREINTA (30) días de antelación respecto de la fecha prevista para las pruebas de recepción provisional de las obras, el Contratista presentará a la Inspección un Manual de Operación y Mantenimiento de las obras e instalaciones.

El mismo será definido por la Inspección. Dicho contenido deberá asegurar la información suficiente y de una claridad tal que permita guiar paso a paso la operación de las instalaciones para las distintas maniobras de rutina y de emergencia, así como brindar todas las especificaciones técnicas y los datos necesarios para el mantenimiento, incluyendo el programa de mantenimiento preventivo a aplicar, los planos de despiece, las listas de repuestos, etc.

6.1.3 CORTES DE VÍA - TIEMPOS DE OCUPACIÓN DE VÍA

Cuando el Contratista necesite ingresar a la vía con sus vehículos deberá ajustarse al Reglamento Operativo en vigencia. (RITO)

La mayoría de los trabajos anteriormente descriptos se realizarán bajo tráfico, o sea entre trenes, en los períodos en que el ferrocarril lo permita. Cada proponente podrá consultar los itinerarios de trenes pero ello no implica ningún compromiso, pues los cortes de tráfico quedarán subordinados exclusivamente a lo que el servicio de trenes permita, y lo que se establezca en base a ello en el momento de llevarse a cabo los trabajos.

Queda aclarado que en todos los casos para la ocupación de vía deberá recabarse previamente la conformidad del Centro de Control de Tráfico (CCT), quién dispondrá al respecto, sin que el que resulte adjudicatario tenga derecho a reclamo alguno por jornales improductivos.

Los pedidos de ocupación de vía los solicitará el Contratista con 48 horas de anticipación mínima, vía fax u otro medio fehaciente al Centro de Control de Tráfico, dicha solicitud se vuelca en libro que se habilitará al efecto, y además proveerá el Contratista, en hojas por triplicado el cual será refrendado por la Inspección de Obra. El CCT responderá al Contratista, en forma fehaciente la autorización solicitada o las modificaciones que estime conveniente garantizando horarios de corte de 6hs mínimo por día todos los días de la semana, lo que se concede será registrado por la inspección y el Contratista en el libro mencionado anteriormente.

Asimismo, el CCT entregará a la Inspección de Obra para conocimiento del Contratista el detalle de los trenes a circular y los que se encuentren circulando. Los proponentes deberán tener en cuenta que los trabajos se ejecutarán en forma tal que no afecten, salvo las precauciones del caso la circulación de los trenes.

Su reducción o anulación no da derecho a ningún reclamo de tipo económico y solamente al aumento correlativo que corresponda a juicio de la Inspección del plazo de Obra.

Dado la posibilidad del carácter nocturno del trabajo que pudiese adoptar el Contratista, para esa instancia sólo se autorizará los cortes de vía si el Contratista dispone de los equipos de iluminación adecuados que aseguren un nivel de visibilidad necesaria para la seguridad de los trabajos y del personal.

Para aquellos tramos en los que eventualmente las condiciones de circulación lo permitieran, se coordinará de común acuerdo, entre el Contratista, la Inspección de Obra y el CCT, la ejecución de cortes diurnos y/o de mayor duración, siempre que ello implique una significativa mejora en el avance de los trabajos.

En todos los casos los pedidos de ocupación de vía los solicitará el Contratista con UNA SEMANA de anticipación mínima, vía fax u otro medio fehaciente a la Inspección, que la obtendrá del Centro Control Trenes. Dicha solicitud se vuelca en libro que se habilitará al efecto, y además proveerá el Contratista, en hojas por triplicado el cual será refrendado por la Inspección de Obra. El CCT responderá al Contratista, en forma fehaciente la autorización solicitada o las modificaciones que estime conveniente garantizando horarios de corte de jornada completa todos los días de la semana, lo que se concede será registrado por la inspección y el Contratista en el libro mencionado anteriormente.

Asimismo, el CCT entregará a la Inspección de Obra para conocimiento del Contratista el detalle de los trenes a circular y los que se encuentren circulando. Los proponentes deberán tener en cuenta que los trabajos se ejecutarán en forma tal que no afecten, salvo las precauciones del caso la circulación de los trenes.

Su reducción o anulación no da derecho a ningún reclamo de tipo económico y solamente al aumento correlativo que corresponda a juicio de la Inspección del plazo de Obra.

Dado la posibilidad del carácter nocturno del trabajo que pudiese adoptar el Contratista, para esa instancia sólo se autorizará los cortes de vía si el Contratista dispone de los equipos de iluminación adecuados que aseguren un nivel de visibilidad necesaria para la seguridad de los trabajos y del personal.

En todo momento el Contratista deberá disponer en obra, de comunicación vía telefonía celular a su exclusivo cargo, con conexión a una computadora e impresora.

6.1.4 PRECAUCIONES DE VELOCIDAD

Si es necesario, será a cargo del Contratista la provisión y colocación de los tableros de precaución y la atención y mantenimiento de los mismos como también su traslado a medida que avance el trabajo.

Las precauciones no podrán ser implantadas ni retiradas sin la previa autorización de La Inspección de Obra y serán solicitadas por medio del "Libro de Pedidos".

En general los trabajos que signifiquen desconsolidación de la vía, serán efectuados con una reducción de velocidad a 12 Km./hora, elevados a 30 Km./hora al completar el primer levante, pero en este caso como en los demás, la reducción de velocidad definitiva será determinada por La Inspección de Obra. Al efectuar el 2º levante la velocidad podrá ser elevada a 60 Km./hora.

Será a cargo del Contratista la provisión y colocación de los tableros de precaución y la atención y manutención de los mismos como también su traslado a medida que avance el trabajo.

Las precauciones no podrán ser implantadas ni retiradas sin la previa autorización de La Inspección de Obra y serán solicitadas por medio del —Libro de Pedidos.

6.2. ANEXO II. MODELO DE CONTRATO

CONTRATO DE LOCACION DE SERVICIOS

Entre la ADMINISTRACIÓN DE INFRAESTRUCTURAS FERROVIARIAS SOCIEDAD DEL ESTADO (ADIF), representada en este acto por..... en su carácter de, por una parte, en adelante "el COMITENTE", y por la otra la firma, representada en este acto por el Señor, D.N.I., en su carácter de (Representante Legal/Apoderado), cuya personería demuestra con la documentación que para constancia se agrega al presente, en adelante, —el CONSULTOR denominadas en conjunto y en lo sucesivo —las PARTES, acuerdan suscribir el presente Contrato de fiscalización, con sujeción a las siguientes Cláusulas:

CLÁUSULA PRIMERA: OBJETO

1.1. El presente CONTRATO tiene por objeto la — **SERVICIO DE CONSULTORÍA PARA REALIZAR ESTUDIOS DE SUELOS SOBRE LA PLATAFORMA DE LAS VIAS DEL FERROCARRIL GENERAL URQUIZA – RAMAL ZARATE PILAR ENTRE LAS LOCALIDADES DE PILAR (Prog. Km. 51+010) Y ZARATE NUEVA (Prog. Km. 100+140)**

Que fuera adjudicada mediante Resolución N°..... de fecha....., en el marco de la Licitación Pública ADIF N°.....

CLÁUSULA SEGUNDA: MONTO

2.1. El COMITENTE encomienda al CONSULTOR los trabajos de — **SERVICIO DE CONSULTORÍA PARA REALIZAR ESTUDIOS DE SUELOS SOBRE LA PLATAFORMA DE LAS VIAS DEL FERROCARRIL GENERAL URQUIZA – RAMAL ZARATE PILAR ENTRE LAS LOCALIDADES DE PILAR (Prog. Km. 51+010) Y ZARATE NUEVA (Prog. Km. 100+140)** por la suma total de PESOS..... (\$.....) más IVA, total PESOS..... (\$.....) IVA incluido.

CLÁUSULA TERCERA: SISTEMA DE CONTRATACIÓN De acuerdo con lo establecido en el Artículo 8° del PGC, el sistema de contratación del presente Contrato se realiza a través de la modalidad de Locación de Servicios.

CLÁUSULA CUARTA: PLAZOS DE EJECUCIÓN DEL CONTRATO DE CONSULTORÍA

4.1. Conforme lo establecido en el Artículo 42° del PGC, ADIF dará la Orden de inicio de los trabajos de conformidad con los plazos previstos en el Artículo 12° y concordantes de los TR y

Datos del Llamado. Durante ese plazo el CONSULTOR podrá –previa autorización de ADIF- efectuar algunos trabajos preliminares.

4.2. El Plazo del Servicio es de (XXX) días corridos.

4.3. El Plazo del Servicio para el período de Garantía de Obra es de CIENTO OCHENTA (180) días corridos.

CLÁUSULA QUINTA: NORMATIVA APLICABLE.

5.1. De conformidad con lo establecido en el Artículo 3º del PGC, todo cuando no esté previsto en el presente Contrato será resuelto de acuerdo a las disposiciones previstas en la Ley 22.460 y el Código Civil, en cuanto fuere aplicable. No será de aplicación el Régimen de Contrataciones de la Administración Nacional. Asimismo, será de aplicación en lo que corresponda la Ley 25.561, sus normas reglamentarias y complementarias. Sin perjuicio de ello, serán aplicables los criterios establecidos en el Artículo 3º del PGC.

5.2. La documentación que conforma el CONTRATO, la cual debe interpretarse en el orden de prelación establecido en el Artículo 3º del PGC, está integrada por:

5.2.1. El Manual de Compras y Contrataciones de ADIF

5.2.2. El Pliego de Bases y Condiciones Generales y sus circulares aclaratorias con y sin consulta.

5.2.3. Los Términos de Referencia y sus circulares aclaratorias con y sin consulta.

5.2.4. El Pliego de Especificaciones Técnicas y sus circulares aclaratorias

5.2.5. El presente CONTRATO y sus Anexos.

5.2.6. La documentación licitatoria y/o contractual de obras o suministros relacionados con el objeto de esta contratación.

5.2.7. El Código Civil.

CLÁUSULA SEXTA: CONFORMIDAD CON LA LICITACIÓN

6.1. De conformidad con lo previsto en el Artículo 14º del PGC, el CONSULTOR presta total conformidad con la documentación licitación.

CLÁUSULA SÉPTIMA: CONFIDENCIALIDAD

7.1. Durante la vigencia del Contrato de fiscalización y dentro de los dos años siguientes a su término, el CONSULTOR no podrá revelar ninguna información confidencial o de propiedad del Contratante relacionada con los Servicios, este Contrato de servicio o las actividades u operaciones del Contratante sin el consentimiento previo por escrito de este último.

CLÁUSULA OCTAVA: GARANTÍA DE EJECUCIÓN DEL CONTRATO

8.1. En cumplimiento de lo dispuesto por la Sección 2 – Datos del Llamado – de los TR, el CONSULTOR afianza en este acto el cumplimiento del presente CONTRATO mediante la presentación de pólizas de caución N°..... emitida por..... por la suma de PESOS..... (\$.....) que forma parte del presente, equivalente al DIEZ POR CIENTO (10%) del precio total del CONTRATO, quedando estipulado que las mismas responderán por el fiel cumplimiento de las obligaciones emergentes y será devuelta al CONTRATISTA de conformidad a lo previsto en la documentación licitatoria.

CLÁUSULA NOVENA: SEGUROS – INDEMINIDAD.

9.1. El CONSULTOR deberá por su cuenta y cargo contratar y mantener en vigencia los seguros establecidos en el Artículo 69° del PGC, de acuerdo a las modalidades allí establecidas.

9.2. El CONSULTOR contratará a su cuenta y cargo el personal necesario para la ejecución del presente Contrato de fiscalización, declarando que los empleados que contrate para la ejecución del mismo serán dependientes del CONSULTOR y no tendrán relación de dependencia alguna con la ADIF.

9.3. El CONSULTOR se obliga a mantener indemne a ADIF de cualquier reclamo de terceros en relación con la ejecución del presente Contrato de Servicios.

9.4. Sin perjuicio de lo dispuesto en el presente Contrato, será de aplicación el Artículo 52° del PGC en cuanto a la responsabilidad el CONSULTOR.

CLÁUSULA DÉCIMA: INFORMES PERIÓDICOS

10.1. El CONSULTOR informará sobre el desarrollo del Plan de Trabajo de conformidad con el Artículo 42° y concordantes del PGC y Artículo 7° y concordantes de los TR.

10.2. La falta de cumplimiento de estas obligaciones dará lugar a la aplicación de las multas establecidas en el PGC.

CLÁUSULA DÉCIMA PRIMERA: PRESENTACIÓN – PAGO DE FACTURAS Y CERTIFICADOS.

11.1. La Certificación de los Servicios y el Régimen de Pagos se efectuará de conformidad a lo previsto en los Artículos 57° y 58° del PGC y Artículos 5° y 6° del PCP.

CLÁUSULA DÉCIMO SEGUNDA: ENTRADA EN VIGENCIA, COMPROMISO Y DECLARACIÓN DE LA CONTRATISTA. SURGIMIENTO DE PROHIBICIONES. NUEVAS DISPOSICIONES LEGALES O MEDIDAS JUDICIALES QUE OBSTEN A LA EJECUCIÓN DE PARTES DE LA OBRA

12.1. El CONTRATO entrará en vigencia para la ejecución a partir de la fecha de su suscripción.

12.2. El CONSULTOR se compromete y obliga a ejecutar los servicios en los plazos, términos, condiciones y características técnicas establecidas en la documentación licitatoria y en la documentación que acompaña a la oferta adjudicada.

12.3. El CONSULTOR declara no tener objeciones que formular a la documentación contractual y conocer todas las normas legales que resultan de aplicación.

12.4. Se establece que el COMITENTE no se responsabilizará por los daños y perjuicios de cualquier índole y que por cualquier causa sufra o cause el CONSULTOR y/o sus cosas y/o su personal, a cosas o propiedades de terceros o a terceros y que puedan originarse por la ejecución de este contrato o por el vicio o riesgo propio de las cosas de que se sirva para su ejecución.

12.5. Si desde la presentación de la OFERTA y durante la ejecución del CONTRATO entraren en vigor nuevas disposiciones legales o se dispusieren medidas judiciales de cualquier tipo que afectaren u obstaren a la realización de partes del mismo, por ejemplo, suspensión de la ejecución de la Obra, o en algún modo afectaren los presupuestos que sirvieron de base para la elaboración de la OFERTA, las Partes entablarán negociaciones a los efectos de readecuar el CONTRATO en vista a tales disposiciones.

CLAUSULA DÉCIMA TERCERA: CESIÓN DEL CONTRATO DE FISCALIZACION.

13.1. El CONSULTOR no podrá ceder total o parcialmente el CONTRATO o los derechos y obligaciones derivados del mismo sin la previa aprobación por escrito del COMITENTE, asegurando al COMITENTE las mismas garantías y régimen de responsabilidades que los previstos en la documentación licitatoria y el CONTRATO.

13.2. El incumplimiento de la obligación de comunicar dichos actos y de obtener el consentimiento correspondiente implicará que estos sean inoponibles al COMITENTE y que todos los intervinientes sean solidariamente responsables por los perjuicios de ellos derivados, quedando facultado el COMITENTE a rescindir el CONTRATO por culpa del CONSULTOR.

CLÁUSULA DÉCIMA CUARTA: RESCISIÓN DEL CONTRATO

14.1. El COMITENTE queda facultado a rescindir el CONTRATO con antelación a su vencimiento, en forma inmediata y sin que el CONSULTOR tenga derecho a indemnización alguna, en los casos contemplados en el Artículo 63º del PGC.

CLÁUSULA DÉCIMA QUINTA: PENALIDADES POR INCUMPLIMIENTOS.

15.1. Los incumplimientos de las obligaciones derivadas del CONTRATO por causas imputables al CONSULTOR importarán, previa intimación fehaciente, la aplicación de las sanciones y penalidades que se detallan en el Artículo 61º del PGC.

CLÁUSULA DÉCIMA SEXTA: IMPUESTOS, TASAS Y CONTRIBUCIONES

16.1. El monto del CONTRATO que se ha consignado en la cláusula segunda incluye todos los impuestos, tasas, contribuciones, derechos y cargas obligatorias, especiales y/o específicas establecidas a nivel nacional, provincial y/o local, los costos y gastos de importación y de nacionalización en caso de corresponder, y demás impuestos, tasas o gastos asociados, directos e indirectos, que correspondan a la ejecución de la totalidad de las tareas objeto del presente contrato, a excepción del Impuesto al Valor Agregado (IVA).

16.2. En caso que corresponda abonar el impuesto de sellos, el mismo deberá ser afrontado íntegramente por el CONSULTOR.

CLÁUSULA DÉCIMO SÉPTIMA: SOLUCIÓN DE CONTROVERSIAS Y NOTIFICACIONES.

17.1. Toda controversia que surgiere entre las PARTES será solucionada mediante negociaciones directas y, si ellas fracasaren, habrá de ser sometida a la jurisdicción de los Tribunales Federales Ordinarios, con asiento en la Ciudad Autónoma de Buenos Aires. El CONSULTOR hace expresa renuncia a cualquier otro fuero o jurisdicción nacional o internacional, ya sea ésta judicial o arbitral, que pudiere corresponder.

17.2. A todos los efectos vinculados con el CONTRATO, las PARTES constituyen domicilio en los indicados a continuación: el COMITENTE: Av. Dr. José M. Ramos Mejía N° 1302, piso 6º, Ciudad Autónoma de Buenos Aires; y el CONSULTOR:, Ciudad Autónoma de Buenos Aires.

17.3. La constitución efectuada precedentemente importará que todas las comunicaciones que se realicen en los domicilios indicados serán plenamente válidas y que las PARTES se tendrán por notificadas de las mismas, aunque efectivamente no se encontraren en el lugar. Para surtir efectos, el cambio de domicilio constituido deberá ser comunicado de modo fehaciente por la parte de que se trate con TREINTA (30) días de anticipación.

En prueba de conformidad, se firman DOS (2) ejemplares de un mismo tenor y a un solo efecto, en la CIUDAD AUTÓNOMA DE BUENOS AIRES, a los..... días del mes de..... de..... 20.....

6.3. ANEXO III.

LEY DE COMPRE ARGENTINO Y DESARROLLO DE PROVEEDORES

Ley 27437

Alcances.

El Senado y Cámara de Diputados de la Nación Argentina reunidos en Congreso, etc. sancionan con fuerza de Ley:

LEY DE COMPRE ARGENTINO Y DESARROLLO DE PROVEEDORES

CAPÍTULO I

Sujetos alcanzados

ARTÍCULO 1°.- Los siguientes sujetos deberán otorgar preferencia a la adquisición, locación o leasing de bienes de origen nacional, en los términos dispuestos por esta ley y en las formas y condiciones que establezca la reglamentación:

- a) Las entidades comprendidas en el artículo 8° de la ley 24.156 y sus modificatorias;
- b) Las personas humanas o jurídicas a quienes el Estado nacional hubiere otorgado licencias, concesiones, permisos o autorizaciones para la prestación de obras y servicios públicos;
- c) Los contratistas directos de los sujetos del inciso b) precedente, entendiendo por tales a los que son contratados en forma inmediata en ocasión del contrato en cuestión;
- d) El Poder Legislativo de la Nación, el Poder Judicial de la Nación y el Ministerio Público de la Nación;
- e) La Compañía Administradora del Mercado Mayorista Eléctrico S.A. (CAMMESA);
- f) La Compañía Administradora del Mercado Mayorista Eléctrico S.A. (CAMMESA), exceptuando los beneficios del régimen establecido en la ley 26.190 y sus modificatorias.

En función de lo dispuesto por el artículo 15 de la ley 26.741, quedan excluidos del alcance de la presente ley los sujetos comprendidos en dicha norma. Tales sujetos deberán implementar un programa de Desarrollo de Proveedores Nacionales, en los términos establecidos en el artículo 25 de la presente ley.

Para el caso de los sujetos mencionados en el inciso c) del presente artículo, la preferencia sólo deberá otorgarse en el marco de las licencias, concesiones, permisos o autorizaciones para la prestación de obras y servicios públicos en las que participen como contratistas directos.

CAPÍTULO II

Preferencias para bienes de origen nacional

ARTÍCULO 2°.- Se otorgará preferencia a las ofertas de bienes de origen nacional cuando el monto estimado del procedimiento de selección sujeto a la presente ley sea igual o superior al monto establecido por la reglamentación vigente del apartado 1 del inciso d) del artículo 25 del decreto delegado 1.023/01 y sus modificatorios y complementarios.

La preferencia a las ofertas de bienes de origen nacional se otorgará de acuerdo a las siguientes pautas:

- a) Cuando para idénticas o similares prestaciones, en condiciones de pago contado, el precio de las ofertas de bienes de origen nacional sea igual o inferior al de los bienes ofrecidos que no sean de origen nacional, incrementados en un quince por ciento (15%), cuando dichas ofertas sean realizadas por Micro, Pequeñas y Medianas Empresas (MiPyMEs), de acuerdo a la ley 27.264 y sus modificatorias, y en un ocho por ciento (8%) para el resto de las empresas;

b) Cuando en el marco de lo establecido por la presente ley resulte una comparación de precios entre ofertas que no sean de origen nacional, se otorgará un margen de preferencia del uno por ciento (1%) cada cinco (5) puntos porcentuales de integración local sobre el valor bruto de producción de los bienes alcanzados, hasta un margen de preferencia máxima de ocho por ciento (8%), conforme los criterios de cálculo que defina la autoridad de aplicación a tal efecto. En todos los casos, a los efectos de la comparación, el precio de los bienes de origen no nacional deberá incluir, entre otros, los derechos de importación vigentes y todos los impuestos y gastos que le demande su nacionalización a un importador particular no privilegiado, en las formas y condiciones que establezca la reglamentación.

Las cooperativas que se encuentren inscriptas en el Registro del Instituto Nacional de Asociativismo y Economía Social (INAES) del Ministerio de Desarrollo Social y cumplan con lo establecido en la presente ley, tendrán los mismos beneficios y se les otorgarán las mismas preferencias que las previstas para las pequeñas y medianas empresas.

En las contrataciones de las entidades contratantes referidas en el inciso a) del artículo 8° de la ley 24.156 y sus modificatorias, para la provisión, locación o leasing de bienes por hasta la suma de módulos veinte mil (M 20.000), las empresas oferentes de bienes de origen nacional que califiquen como MiPyMEs de acuerdo a la ley 27.264 y sus modificatorias que, aplicando la preferencia prevista en el inciso a) del presente artículo, no hayan podido alcanzar el mejor precio ofertado, podrán mejorar su oferta, siempre y cuando su precio original, en condiciones de contado, no haya superado en más de un veinte por ciento (20%) a la mejor cotización.

ARTÍCULO 3°.- En los procedimientos de selección cuyo monto estimado resulte inferior al establecido por la reglamentación vigente del apartado 1 del inciso d) del artículo 25 del decreto delegado 1.023/01 y sus modificatorios y complementarios, resultará optativa la aplicación de la preferencia prevista en el artículo 2°. La decisión de aplicar el margen de preferencia deberá constar en los respectivos pliegos de bases y condiciones particulares aplicables a los procedimientos de selección.

En caso de no preverse su aplicación, la preferencia al bien de origen nacional estará limitada al caso de igualdad de precio.

ARTÍCULO 4°.- Las entidades contratantes referidas en el inciso a) del artículo 8° de la ley 24.156 y sus modificatorias y en el inciso d) del artículo 1° de la presente ley, deberán adjudicar sus contrataciones a empresas locales, según la ley 18.875, que ofrezcan bienes u obras de origen nacional, según lo dispuesto en el artículo 5° de la presente ley, y que califiquen como Micro, Pequeñas y Medianas Empresas, conforme lo dispuesto por la ley 27.264, sus modificatorias y complementarias, en los siguientes casos:

a) Contrataciones para la adquisición locación o leasing de bienes por montos menores a unos mil trescientos módulos (M 1.300), cuando el precio de la oferta adjudicada no supere en un veinte por ciento (20%) al monto estimado de la contratación, en los términos del artículo 27 del decreto 1.030/2016;

b) Obra Pública destinada exclusivamente a construcción de viviendas y edificios públicos, en los términos de la ley 13.064, por montos menores a cien mil módulos (M 100.000), cuando el precio de la oferta adjudicada no supere en un veinte por ciento (20%) al monto estimado de la contratación, en los términos del artículo 27 del decreto 1.030/2016.

CAPÍTULO III

Definición de bien y obra pública de origen nacional

ARTÍCULO 5°. - Se entiende que un bien es de origen nacional cuando ha sido producido o extraído en el territorio de la República Argentina, siempre que el costo de las materias primas, insumos o materiales importados nacionalizados no supere el cuarenta por ciento (40%) de su valor bruto de producción.

Se entiende que la provisión de obra pública es de origen nacional cuando al menos el cincuenta por ciento (50%) de los materiales utilizados en la obra cumplan con el requisito de bienes de origen nacional y la empresa además cumpla con los requisitos para ser considerada como empresa local de capital interno, según lo establecido en la ley 18.875.

ARTÍCULO 6°. - En las contrataciones alcanzadas por el presente régimen, los bienes que no sean de origen nacional se entregarán en las mismas condiciones y en el mismo lugar que correspondan a los bienes de origen nacional, y deberán cumplir con todas las normas aplicables a los bienes originarios del mercado nacional, como así también encontrarse nacionalizados con todos los impuestos y gastos correspondientes incluidos. La autoridad de aplicación entregará, dentro de los quince (15) días hábiles de solicitado, un certificado donde se verifique el valor de los bienes no nacionales a adquirir.

CAPÍTULO IV

Publicidad de las contrataciones e intervención de la autoridad de aplicación en proyectos de pliego

ARTÍCULO 7°. - La publicidad de las contrataciones que lleven a cabo los sujetos mencionados en el artículo 1°, inciso a) de la presente ley se ajustará a las normas generales de cada régimen de contrataciones en particular.

Los demás sujetos alcanzados por la presente ley publicarán sus procedimientos de contratación según lo establezca la reglamentación, de modo de facilitar a todos los posibles oferentes el acceso oportuno a la información que permita su participación.

ARTÍCULO 8°. - Los proyectos de pliegos de bases y condiciones particulares necesarios para realizar cualquiera de las contrataciones alcanzadas por la presente ley se elaborarán adoptando las alternativas técnicamente viables que permitan la participación de la oferta de bienes de origen nacional. Se considera alternativa técnicamente viable aquella que cumpla la función deseada en un nivel tecnológico adecuado y en condiciones satisfactorias en cuanto a su prestación. Las entidades contratantes referidas en los incisos a) y b) del artículo 8° de la ley 24.156 y sus modificatorias deberán remitir a la autoridad de aplicación para su aprobación, los proyectos de pliegos de bases y condiciones particulares de los procedimientos de selección que tengan por objeto la adquisición, locación o leasing de bienes por un monto estimado igual o superior a ochenta mil módulos (M 80.000), acompañados por un informe de factibilidad de participación de la producción nacional, a fin de garantizar que los mismos contemplen las pautas establecidas en el párrafo anterior.

La autoridad de aplicación deberá expedirse en un plazo no superior a los quince (15) días hábiles administrativos desde que fuera recibido el proyecto de pliego de bases y condiciones particulares. En caso de no expedirse en el plazo fijado, se considerará que no hay objeción en lo referente a las pautas establecidas en los párrafos anteriores.

CAPÍTULO V

Exigencia de acuerdos de cooperación productiva

ARTÍCULO 9°. - En las formas y condiciones que establezca la reglamentación, los acuerdos de cooperación productiva consistirán en el compromiso cierto por parte del adjudicatario de realizar contrataciones de bienes y servicios locales vinculados al contrato objeto de la licitación.

La compra de acciones de empresas locales, los gastos asociados a actividades de mercadeo, promoción publicitaria o similares no serán considerados cooperación productiva a los fines del presente artículo.

En todos los casos, los acuerdos deberán promover la participación de empresas consideradas MiPyMEs según ley 27.264 y sus modificatorias.

ARTÍCULO 10. - Cuando las entidades alcanzadas por el presente régimen comprendidas en los incisos a) y b) del artículo 8° de la ley 24.156 y sus modificatorias procedan a la adquisición, locación o leasing de bienes no producidos en el país que representen un valor igual o superior a doscientos cuarenta mil módulos (M 240.000) deberá incluirse expresamente en el respectivo pliego de bases y condiciones particulares de la contratación la obligación a cargo del adjudicatario de suscribir acuerdos de cooperación productiva por un porcentaje no inferior al veinte por ciento (20%) del valor total de la oferta. Para los suministros que se efectúen en el marco de estos acuerdos de cooperación, deberán promoverse el mayor componente de valor agregado de los mismos. En los casos que no resulte factible alcanzar el monto exigido mediante la contratación mencionada, la autoridad de aplicación podrá autorizar que dicho monto pueda completarse mediante la radicación de inversiones en el territorio nacional, transferencia tecnológica, inversiones en investigación o desarrollo e innovación tecnológica.

Para el caso de que el monto de dichos acuerdos resultara superior al mínimo exigido en el párrafo anterior, el valor correspondiente a dicho excedente podrá ser utilizado por el mismo adjudicatario en futuras contrataciones para integrar dicho valor mínimo, siempre y cuando el porcentaje de la cooperación productiva de tales contrataciones sea de un mínimo de veinte por ciento (20%), en las formas y condiciones que establezca la reglamentación. El excedente no podrá computarse cuando el porcentaje del Acuerdo de Cooperación Productiva sea disminuido según lo establecido en el artículo 15 de la presente ley.

ARTÍCULO 11. - La aprobación de los pliegos de bases y condiciones particulares de las contrataciones alcanzadas por el artículo 10 de la presente ley, también deberán contar con la previa conformidad de la autoridad de aplicación en lo referido al acuerdo de cooperación productiva.

La autoridad de aplicación deberá expedirse en oportunidad de la intervención establecida en el artículo 8° de la presente ley. Previamente a la adjudicación, la propuesta de acuerdo de cooperación productiva deberá ser aprobada por la autoridad de aplicación.

ARTÍCULO 12. - En las formas y condiciones que establezca la reglamentación, la autoridad de aplicación deberá requerir al adjudicatario la constitución de garantías sobre el monto total de los compromisos asumidos en los acuerdos de cooperación productiva.

CAPÍTULO VI

Valor del módulo

ARTÍCULO 13. - A los efectos de lo dispuesto por la presente ley, el valor del módulo (M) será de pesos un mil (\$1.000), el cual podrá ser modificado por la autoridad de aplicación, con la aprobación de la Jefatura de Gabinete de Ministros.

CAPÍTULO VII

Autoridad de aplicación

ARTÍCULO 14.- La autoridad de aplicación de la presente ley será designada por el Poder Ejecutivo nacional y tendrá las siguientes facultades y atribuciones:

- a) Emitir los certificados de verificación previstos en el artículo 6° de la presente ley;
- b) Aprobar los proyectos de pliegos de bases y condiciones particulares, de conformidad con el artículo 8° de la presente ley;
- c) Verificar la inclusión de los acuerdos de cooperación productiva aludidos en el artículo 10 de la presente ley en el proyecto de pliego de bases y condiciones particulares, proponiendo modificaciones cuando lo considere pertinente, así como el efectivo cumplimiento de dichos acuerdos;
- d) Colaborar con el organismo contratante para el diseño y la implementación de los acuerdos de cooperación productiva referidos en el artículo 10 de la presente ley;
- e) Requerir a los sujetos alcanzados en el artículo 1° de la presente ley información relativa a la adquisición, locación o leasing de bienes, así como toda otra información que considere pertinente, en el marco de lo dispuesto por la presente ley.

ARTÍCULO 15.- Cuando en las previsiones de adquisición de bienes referidas en el segundo párrafo del artículo 8° de la presente ley se incluyan bienes de alto contenido científico-tecnológico, según lo establezca la reglamentación, a instancias de la autoridad de aplicación, y con la intervención del organismo contratante y la Jefatura de Gabinete de Ministros, se podrán modificar, a través de los mecanismos que establezca la reglamentación, las siguientes condiciones:

- a) Elevar o disminuir el porcentaje referido en el artículo 5° de la presente ley hasta un total del setenta por ciento (70%) y del treinta por ciento (30%), respectivamente, del valor bruto de producción;
- b) Disminuir el margen de preferencia referido en el artículo 2° de la presente ley hasta un mínimo de cinco por ciento (5%);
- c) Elevar o disminuir el porcentaje referido en el artículo 10 de la presente ley hasta un total del treinta por ciento (30%) y del diez por ciento (10%) respectivamente del valor total del contrato.

En todos los casos, la autoridad de aplicación deberá elaborar un informe técnico que sustente las modificaciones propuestas en los términos del presente artículo. En los casos previstos en los incisos a) y c), la autoridad de aplicación deberá justificar que la modificación propuesta resulta favorable a la mayor posibilidad de participación de la producción nacional. En el caso previsto en el inciso b), la autoridad de aplicación deberá verificar que las condiciones de competitividad de la producción de bienes de origen nacional justifican la modificación propuesta.

Dicho informe deberá ser enviado a la Comisión Bicameral referida en el artículo 16 de la presente y dado a publicidad, conforme lo establezca la reglamentación.

La autoridad de aplicación no podrá reducir los márgenes de preferencia aplicados a MiPyMEs, según ley 27.264 y sus modificatorias, por el término de tres (3) años desde la vigencia de la presente ley.

CAPÍTULO VIII

Comisión Bicameral de Seguimiento Legislativo

ARTÍCULO 16.- Incorpórese a la Comisión Bicameral de Seguimiento de Contratos de Participación

Público-Privada, creada por el artículo 30 de la ley 27.328 la función de verificar el cumplimiento de las obligaciones y requisitos de la presente ley por parte de los sujetos obligados, en particular la efectiva participación de la producción nacional.

A los efectos de cumplimentar su cometido, la Comisión Bicameral:

- a) Recibirá por parte de la autoridad de aplicación toda información y documentación que estime pertinente;
- b) Convocará al titular de la autoridad de aplicación, con periodicidad semestral, a los efectos de brindar un informe fundado sobre el cumplimiento de los preceptos de la presente ley;
- c) Solicitará el asesoramiento técnico que crea conveniente por parte de las asociaciones de empresarios industriales;
- d) Pondrá en conocimiento a la autoridad de aplicación y a sus respectivos cuerpos las observaciones, propuestas y recomendaciones que estime pertinentes.

CAPÍTULO IX

Sanciones y recursos

ARTÍCULO 17.- En caso de configurarse el incumplimiento de las obligaciones establecidas en la presente ley y su reglamentación por parte de las entidades comprendidas en el artículo 1º, incisos a), d) y e) de la presente, se notificará a las autoridades de dichas entidades, a la Sindicatura General de la Nación y a la Auditoría General de la Nación.

ARTÍCULO 18.- En caso de configurarse el incumplimiento de las obligaciones establecidas en la presente ley y su reglamentación por parte de las personas comprendidas en el artículo 1º, incisos b) y c) de la presente podrán aplicarse las siguientes sanciones:

- a) Apercibimiento;
- b) Multa de entre el cinco por ciento (5%) y el cincuenta por ciento (50%) del monto del contrato, en cuyo marco se verificare el incumplimiento. Dicha multa podrá reducirse hasta en un cincuenta por ciento (50%) si la sancionada rectificare su falta dando cumplimiento inmediato al presente régimen;
- c) Suspensión para resultar adjudicatario de futuros contratos, concesiones, permisos o licencias, por un plazo de tres (3) a diez (10) años. El acto administrativo que aplique dicha sanción será comunicado al Sistema de Información de Proveedores (SIPRO) que administra la Oficina Nacional de Contrataciones de la Secretaría de Modernización Administrativa del Ministerio de Modernización.

ARTÍCULO 19.- La sanción que se imponga ante la verificación de una infracción se graduará teniendo en cuenta la gravedad de la misma, la capacidad económica del infractor y el grado de afectación al interés público.

ARTÍCULO 20.- Cuando el oferente que hubiere resultado adjudicatario en un procedimiento de selección por la aplicación de la preferencia establecida en la presente ley no cumpla con las condiciones de la contratación o con los porcentajes de integración nacional declarados en los bienes ofrecidos, deberá reintegrar la suma equivalente a la preferencia obtenida, consistente en la diferencia del porcentual mediante el cual obtuviera la adjudicación del contrato, sin perjuicio de las demás sanciones que le pudieran corresponder.

ARTÍCULO 21.- Cualquier persona, humana o jurídica, que alegue un derecho subjetivo, un interés legítimo, un interés difuso o un derecho colectivo, podrá recurrir contra los actos que reputen violatorios de lo establecido en la presente ley, dentro de los diez (10) días hábiles contados desde que tomaron o hubiesen podido tomar conocimiento del acto presuntamente lesivo.

El recurso se presentará ante el mismo comitente que formuló la requisitoria de contratación, el que podrá hacer lugar a lo petitionado o, en su defecto, deberá remitirlo juntamente con todas las actuaciones correspondientes dentro de los cinco (5) días hábiles contados desde su interposición, cualquiera fuere su jerarquía dentro de la administración pública o su naturaleza jurídica, a la

autoridad de aplicación que será el órgano competente para su sustanciación y resolución y que deberá expedirse dentro de los treinta (30) días hábiles administrativos desde su recepción. La resolución de la autoridad de aplicación establecerá la ratificación, el rechazo del recurso interpuesto, o la procedencia del mismo y, en su caso, de corresponder, la anulación del procedimiento o acto impugnado o de la contratación de que se trate y agotará la vía administrativa.

ARTÍCULO 22.- Se considerarán incursos en el artículo 249 del Código Penal, si no concurriere otro delito reprimido con una pena mayor, los funcionarios públicos y los administradores y empleados, cualquiera sea su jerarquía y función, de las entidades mencionadas en el artículo 1° sujetas a la presente ley o a las leyes similares que dicten las provincias, en cuanto omitieren o hicieren omitir, rehusaren cumplir, no cumplieran debidamente las normas declaradas obligatorias por la presente ley, su reglamentación o las normas concordantes dictadas en el ámbito provincial.

ARTÍCULO 23.- El que por informes falsos o reticentes, declaraciones incorrectas, documentación fraguada, maquinaciones de toda clase o cualquier otra forma de engaño, obtuviere indebidamente o hiciere obtener a otro, o de cualquier modo, aún sin ánimo de lucro, facilitare a alguien la obtención indebida de los beneficios establecidos en la presente ley o en las normas concordantes que dicten las provincias y/o el Gobierno Autónomo de la Ciudad de Buenos Aires incurrirá en la sanción establecida en el artículo 172 del Código Penal.

CAPÍTULO X

Desarrollo de proveedores

ARTÍCULO 24.- Créase el Programa Nacional de Desarrollo de Proveedores, cuyo objetivo principal será desarrollar proveedores nacionales en sectores estratégicos, a fin de contribuir al impulso de la industria, la diversificación de la matriz productiva nacional y la promoción de la competitividad y la transformación productiva.

Para la consecución de sus objetivos, el Programa Nacional de Desarrollo de Proveedores favorecerá la articulación entre la oferta de productos y servicios, existentes y potenciales, con la demanda del Sector Público Nacional y personas jurídicas operadoras de sectores estratégicos demandantes de dichos bienes, con el propósito de canalizar demandas y desarrollar proveedores capaces de aprovisionarlas.

El Programa Nacional de Desarrollo de Proveedores identificará las oportunidades para los proveedores locales a través del relevamiento de la oferta existente o de la factibilidad técnica de abastecimiento local de esos productos y/o servicios con la asistencia de herramientas técnica y financieras para favorecer la mejora de los proveedores nacionales.

ARTÍCULO 25.- Los sujetos comprendidos en la ley 26.741 deberán implementar un programa de Desarrollo de Proveedores Nacionales cuyo objetivo será la ampliación del impacto de los proveedores locales en la cadena de suministros a efectos de una mejora de la productividad, competitividad y calidad de los mismos (competitividad de la oferta), identificando y articulando oportunidades para mejorar la competitividad, eficiencia y productividad de las actividades productivas de los sujetos comprendidos en la ley 26.741 (competitividad de la demanda). La autoridad de aplicación, con la participación de los organismos que la reglamentación establezca, aprobará los programas de Desarrollo de Proveedores Nacionales a los fines de que el Ministerio de Producción desarrolle las políticas públicas y planes de competitividad correspondientes. Los programas de desarrollo de proveedores nacionales deberán tener una

duración mínima de tres (3) años, sin perjuicio del seguimiento anual en la forma que se determine por vía reglamentaria.

CAPÍTULO XI

Disposiciones generales

ARTÍCULO 26.- El Poder Ejecutivo nacional invitará a las provincias y a la Ciudad Autónoma de Buenos Aires a adherir al régimen de la presente ley.

Los bienes producidos en las provincias que adhieran al régimen en todos sus términos tendrán, en los primeros tres (3) años desde su entrada en vigencia, una preferencia adicional del uno por ciento (1%) con respecto a la preferencia establecida en el artículo 2° de la presente ley.

ARTÍCULO 27.- Derogase el decreto-ley 5.340 de fecha 1° de julio de 1963 y la ley 25.551. En todas aquellas normas en que se haga referencia a la aplicación de la ley 25.551, así como al Régimen de Compras del Estado Nacional y Concesionarios de Servicios Públicos “Compre Trabajo Argentino” y a los regímenes de “Compre Argentino, Compre Nacional y Contrate Nacional”, se aplicará en lo sucesivo la presente ley.

Mantiénese la vigencia de la ley 18.875, en todo aquello que no se oponga a la presente ley.

CAPÍTULO XII

Reglamentación y vigencia

ARTÍCULO 28.- El Poder Ejecutivo nacional reglamentará la presente ley dentro del término de noventa (90) días de su promulgación.

ARTÍCULO 29.- La presente ley comenzará a regir a los noventa (90) días de su publicación.

ARTÍCULO 30.- Comuníquese al Poder Ejecutivo nacional.

DADA EN LA SALA DE SESIONES DEL CONGRESO ARGENTINO, EN BUENOS AIRES, A LOS DIECIOCHO DIAS DEL MES DE ABRIL DEL AÑO DOS MIL DIECIOCHO.

— REGISTRADA BAJO EL N° 27437 —

MARTA G. MICHETTI. — EMILIO MONZO. — Eugenio Inchausti. — Juan P. Tunessi.

e. 10/05/2018 N° 32318/18 v. 10/05/2018

“DECLARACIÓN JURADA DE INTERESES”. DECRETO 202/2017. RESOLUCIÓN 11-E/2017”

En virtud de la publicación en el Boletín Oficial del Decreto N° 202/2017 y la Resolución 11-E/2017 –respecto a Conflicto de Interes-; deberá presentar junto a la Oferta, el siguiente formulario ANEXO –persona física o persona jurídica-, según corresponda, en carácter de declaración jurada completo y firmado por un apoderado de la empresa:



Ministerio de Justicia
y Derechos Humanos
Oficina Anticorrupción

ANEXO I

DECLARACIÓN JURADA DE INTERESES - DECRETO 202/2017

Tipo de declarante: Persona humana

Nombres	
Apellidos	
CUIT	

Vinculos a declarar

¿La persona física declarante tiene vinculación con los funcionarios enunciados en los artículos 1 y 2 del Decreto n° 202/17?

(Marque con una X donde corresponda)

SI	NO
En caso de existir vinculaciones con más de un funcionario se deberá repetir la información que a continuación se solicita por cada una de las vinculaciones a declarar.	La opción elegida en cuanto a la no declaración de vinculaciones implica la declaración expresa de la inexistencia de los mismos, en los términos del Decreto n° 202/17.

Vinculo

¿Con cuál de los siguientes funcionarios?

(Marque con una X donde corresponda)

Presidente	
Vicepresidente	
Jefe de Gabinete de Ministros	
Ministro	
Autoridad con rango de ministro en el Poder Ejecutivo Nacional	
Autoridad con rango inferior a Ministro con capacidad para decidir	

(En caso de haber marcado Ministro, Autoridad con rango de ministro en el Poder Ejecutivo Nacional o Autoridad con rango inferior a Ministro con capacidad para decidir complete los siguientes campos)

Nombres	
Apellidos	
CUIT	
Cargo	
Jurisdicción	



Ministerio de Justicia
y Derechos Humanos
Oficina Anticorrupción

Tipo de vínculo

(Marque con una X donde corresponda y brinde la información adicional requerida para el tipo de vínculo elegido)

Sociedad o comunidad	Detalle Razón Social y CUIT
Parentesco por consanguinidad dentro del cuarto grado y segundo de afinidad	Detalle qué parentesco existe concretamente.
Pleito pendiente	Proporcione carátula, nº de expediente, fuero, jurisdicción, juzgado y secretaría intervinientes.
Ser deudor	Indicar motivo de deuda y monto.
Ser acreedor	Indicar motivo de acreencia y monto
Haber recibido beneficios de importancia de parte del funcionario	Indicar tipo de beneficio y monto estimado.
Amistad pública que se manifieste por gran familiaridad y frecuencia en el trato	No se exige información adicional

Información adicional

La no declaración de vinculaciones implica la declaración expresa de la inexistencia de los mismos, en los términos del Decreto n° 202/17.

Firma

Aclaración

Fecha y lugar

IF-2017-09333029-APN-OA#MJ



Ministerio de Justicia
y Derechos Humanos
Oficina Anticorrupción

DECLARACIÓN JURADA DE INTERESES - DECRETO 202/2017

Tipo de declarante: Persona jurídica

Razón Social	
CUIT/NIT	

Vinculos a declarar

¿Existen vinculaciones con los funcionarios enunciados en los artículos 1 y 2 del Decreto n° 202/17?

(Marque con una X donde corresponda)

SI	NO
En caso de existir vinculaciones con más de un funcionario, o por más de un socio o accionista, se deberá repetir la información que a continuación se solicita por cada una de las vinculaciones a declarar.	La opción elegida en cuanto a la no declaración de vinculaciones implica la declaración expresa de la inexistencia de los mismos, en los términos del Decreto n° 202/17.

Vinculo

Persona con el vinculo

(Marque con una X donde corresponda y brinde la información adicional requerida para el tipo de vinculo elegido)

Persona jurídica (si el vinculo a declarar es directo de la persona jurídica declarante)	No se exige Información adicional
Representante legal	Detalle nombres apellidos y CUIT
Sociedad controlante	Detalle Razón Social y CUIT
Sociedades controladas	Detalle Razón Social y CUIT
Sociedades con interés directo en los resultados económicos o financieros de la declarante	Detalle Razón Social y CUIT
Director	Detalle nombres apellidos y CUIT
Socio o accionista con participación en la	Detalle nombres apellidos y CUIT



Ministerio de Justicia
y Derechos Humanos
Oficina Anticorrupción

Formación de la voluntad social		
Accionista o socio con más del 5% del capital social de las sociedades sujetas a oferta pública		Detalle nombres apellidos y CUIT

Información adicional

¿Con cuál de los siguientes funcionarios?

(Marque con una X donde corresponda)

Presidente	
Vicepresidente	
Jefe de Gabinete de Ministros	
Ministro	
Autoridad con rango de ministro en el Poder Ejecutivo Nacional	
Autoridad con rango inferior a Ministro con capacidad para decidir	

(En caso de haber marcado Ministro, Autoridad con rango de ministro en el Poder Ejecutivo Nacional o Autoridad con rango inferior a Ministro con capacidad para decidir complete los siguientes campos)

Nombres	
Apellidos	
CUIT	
Cargo	
Jurisdicción	

Tipo de vínculo

(Marque con una X donde corresponda y brinde la información adicional requerida para el tipo de vínculo elegido)

Sociedad o comunidad		Detalle Razón Social y CUIT.
Parentesco por consanguinidad dentro del cuarto grado y segundo de afinidad		Detalle qué parentesco existe concretamente.
Pleito pendiente		Proporcione carátula, nº de expediente, fuero, jurisdicción, juzgado y secretaría intervinientes.



Ministerio de Justicia
y Derechos Humanos
Oficina Anticorrupción

Ser deudor	Indicar motivo de deuda y monto.
Ser acreedor	Indicar motivo de acreencia y monto.
Haber recibido beneficios de importancia de parte del funcionario	Indicar tipo de beneficio y monto estimado.

Información adicional

La no declaración de vinculaciones implica la declaración expresa de la inexistencia de los mismos, en los términos del Decreto n° 202/17.

Firma y aclaración del declarante _____ _____
Carácter en el que firma Fecha

IF-2017-09333029-APN-OA#MJ

DECLARACIÓN JURADA DE INTERESES - DECRETO 202/2017

Conforme lo dispuesto por el Decreto N° 202/17 y la Resolución N° 11-E/17 de la Secretaría de Ética Pública, Transparencia y Lucha Contra la Corrupción del Ministerio de Justicia y Derechos Humanos, los oferentes deberán presentar una "Declaración Jurada de Intereses" en la cual se manifieste si se encuentran o no alcanzados por alguno de los supuestos de vinculación contemplados en el referido decreto, respecto del

Presidente y Vicepresidente de la Nación, Jefe de Gabinete de Ministros y demás Ministros y autoridades de igual rango en el Poder Ejecutivo Nacional, aunque estos no tuvieran competencia para decidir sobre la contratación o acto de que se trata.

De igual manera, los oferentes deberán declarar si tienen o no vinculación con las autoridades de ADIF SE con competencia o capacidad para decidir sobre contrataciones (adjudicación) y/o sobre el otorgamiento de licencias, permisos, autorización, habilitación o derecho real sobre un bien de dominio del Estado llevado a cabo por ADIF SE.

En cualquiera de los casos, las declaraciones juradas de intereses siempre deberán estar firmadas por un Representante Legal y/o Apoderado del interesado.

A tal fin, se detallan a continuación la nómina de autoridades de ADIF SE alcanzadas por la normativa¹:

Nombre y Apellido	CUIT	Cargo
Guillermo Luis Fiad	20-17888108-7	Director Titular Presidente Gerente Ejecutivo
Juan Carlos Servini	20-04686656-9	Director Titular Vicepresidente
Eugenio Armando Commenge	20-04552948-8	Director Titular
José Gagliano	20-14026473-4	Director Suplente
Germán Bussi	20-18108597-6	Director Suplente
Ramón María Lanús	20-27308540-9	Director Suplente
Juan Matías Uslenghi	20-21921847-9	Gerente Planeamiento Estratégico
Marcelo Máximo Carro	20-21924875-0	Gerente Recursos Humanos y Relaciones Laborales
Guillermo Puentes	20-14927699-9	Gerente Ingeniería
Claudio Daniel Ibañez	20-22651100-9	Gerente Construcciones
Alejandro Omar Barrientos	20-18615894-7	Gerente Control de Proyectos
Eduardo Julio Golijow	20-14770132-3	Gerente Abastecimiento y Logística
Daniel Alberto Antúnez	20-20861417-8	Gerente Asuntos Legales, Ética y Transparencia
Valeria Carla Kijanczuk	27-20231984-5	Gerente Administración y Finanzas
Daniel Arzuaga	20-23343889-9	Gerente Calidad, Seguridad e Higiene y Medio Ambiente
Federico Luis Gurban	20-21484136-4	Gerente Tecnología, Innovación y Procesos

¹ Nómina de autoridades aprobada por el Comité de Integridad - Actualización: 13 de marzo 2018.

Roberto Francisco De Simone	20-17285917-9	Gerente Auditoría Interna y Gestión de Riesgos
Javier Mayorca	20-28799795-8	Gerente Comunicaciones y Relaciones Institucionales
Pablo Melchor Ferrer	20-13964389-6	Gerente Seguridad Patrimonial y Servicios Generales
Gustavo Daniel Bertani	20-23292228-2	Subgerente Compras
Luis Martin Zubieta	23-20540301-9	Subgerente Contrataciones

Los alcances del Decreto 202/2017 se encuentran disponibles en: <https://goo.gl/gDPi9H>
o pueden obtenerse en los documentos adjuntos:



Decreto 202
2017.pdf



Resolución 11-E
2017.pdf



República Argentina - Poder Ejecutivo Nacional
2018 - Año del Centenario de la Reforma Universitaria

**Hoja Adicional de Firmas
Pliego Bases Condic. Part.**

Número:

Referencia: EX-2018-33281346- -APN-GALO#ADIFSE/LP 43-18 PCP (DOBLE SOBRE)

El documento fue importado por el sistema GEDO con un total de 73 pagina/s.