



**PLIEGO DE CONDICIONES PARTICULARES
MEMORIA – DOCUMENTACIÓN TÉCNICA
ESPECIFICACIONES TÉCNICAS**

**“PROVISIÓN Y MONTAJE DE ENTREPISO EN MUSEO NACIONAL FERROVIARIO
RAÚL SCALABRINI ORTIZ”**

LICITACIÓN PÚBLICA N° LP 40-ADIF-2018

Contenidos

SECCIÓN 1 - CONDICIONES PARTICULARES

SECCIÓN 2 - DATOS DEL LLAMADO

SECCIÓN 3 – MEMORIA DESCRIPTIVA Y ALCANCE GENERAL

SECCIÓN 4 - ESPECIFICACIONES TÉCNICAS

SECCION 4.A – ESPECIFICACIONES TÉCNICAS

SECCION 4.B - REQUERIMIENTOS DEL SISTEMA DE GESTION DE LA CALIDAD, AMBIENTAL,
SOCIAL Y DE SEGURIDAD E HIGIENE PARA LA EJECUCIÓN DE LAS OBRAS.

SECCIÓN 5 – PLANILLAS DE COTIZACION

SECCION 6 – PLANOS Y ESQUEMAS

SECCION 7 - ANEXOS

ANEXO I PROCEDIMIENTOS PARA LA INTERVENCIÓN EN VÍAS OPERATIVAS.

ANEXO II A. REGIMEN DE REDETERMINACION DE PRECIOS DE CONTRATOS DE OBRA, BIENES Y
SERVICIOS DE ADIF.

1.1 **ANEXO II B.** METODOLOGÍA PARA LA REDETERMINACIÓN DE PRECIOS.

ANEXO III. MODELO DE CONTRATO

1.2 **ANEXO IV.** LEY DE COMPRE ARGENTINO Y DESARROLLO DE PROVEEDORES

ANEXO V. FORMULARIOS Y PLANILLAS

ANEXO VI. ANALISIS DE PRECIOS

ANEXO VII. DECLARACIÓN JURADA DE INTERESES”. DECRETO 202/2017. RESOLUCIÓN 11-E/2017”.

SECCION 1 – CONDICIONES PARTICULARES

ARTÍCULO 1º - Objeto de la Licitación.

1. Administración de Infraestructuras Ferroviarias Sociedad del Estado (ADIF) llama a Licitación Pública para la contratación y ejecución de la obra “**PROVISIÓN Y MONTAJE DE ENTREPISO EN MUSEO NACIONAL FERROVIARIO RAÚL SCALABRINI ORTIZ**”, la cual se regirá por el presente Pliego de Condiciones Particulares en forma complementaria al Manual de Compras y Contrataciones de ADIF, al Pliego de Bases y Condiciones Generales para la Licitación, Contratación y Ejecución de Obras, a las Especificaciones Técnicas y los demás documentos que integren la Documentación Licitatoria.
2. El objeto de la presente obra comprende el retiro de los entresijos existentes, demolición de tabiques en planta baja, construcción de un nuevo entresijo con escalera metálica, y adecuación de la instalación eléctrica del nuevo espacio. Comprende también, provisión de mobiliario y equipamiento para el archivo, como así también para oficinas del 3er y 4to piso del museo.
3. Para resultar adjudicatario, el Oferente deberá cumplimentar los requisitos y condiciones establecidos en esta Documentación licitatoria y afirmar en forma expresa, con carácter de declaración jurada, que tiene la capacidad necesaria para la ejecución, en particular en lo que respecta a equipos y mano de obra.
4. Si estas últimas condiciones no se consideran cumplidas por el Oferente a entera satisfacción de ADIF, ADIF determinará si podrá adjudicársele, sobre la base de los requisitos que en este documento se establecen.
5. ADIF podrá verificar, a costo del Oferente, la ubicación, características y disposición de los equipos ofrecidos.
6. En ningún caso, por sí, por terceros o por medio de empresas vinculadas, un Oferente o sus integrantes podrán participar en más de un consorcio Oferente u oficiar de Subcontratistas de otro Oferente.

ARTÍCULO 2º - Plazos - Cronogramas - Control.

2.1 Plazos. El plazo máximo establecido para la ejecución de la totalidad de la obra es el indicado en la Sección 2 - Datos del Llamado del presente PCP, debiendo contarse dicho plazo desde la fecha del Acta de Inicio.

2.2 Cronogramas. El Oferente deberá entregar un detalle de la metodología con la cual ejecutará la obra y las soluciones técnicas que propone para la ejecución de los trabajos.

El Plan de Trabajos deberá disponer de su “Línea de Base / Base Line” fija, de tal forma de permitir a la Inspección de Obras realizar un Seguimiento de los corrimientos y/o modificaciones operadas al Plan Original.

El Oferente deberá incluir en la presentación de su Oferta, en concordancia con lo especificado en el PLIEGO DE BASES Y CONDICIONES GENERALES, punto de DOCUMENTACIÓN TÉCNICA INHERENTE A LA OBRA, Inciso 19.25 - Metodología de trabajo. Un Programa del Sistema que se propone utilizar para el Control de la Calidad de los trabajos a desarrollar y

también un detalle del Programa a adoptar en materia de Seguridad, Higiene, y Medioambiente que cumpla mínimamente con lo solicitado en los REQUISITOS PARA LA PRESENTACIÓN DE LA OFERTA de la SECCIÓN 4B- GESTION Y CONTROL DE LA CALIDAD, MEDIO AMBIENTE Y DE SEGURIDAD E HIGIENE PARA LA EJECUCION DE LAS OBRAS.

Se aclara que el plazo contractual está considerado sobre la base de una prestación de personal, herramental y equipos adecuados al trabajo a realizar. De comprobarse demoras por insuficiencia de los recursos que dispone el Contratista, se exigirá incrementar las cantidades de esos recursos o adecuar el equipamiento, sin perjuicio de la aplicación de las penalidades previstas.

El Plan de Trabajos definitivo será el que resulte de incorporar las observaciones del Comitente y de actualizar las fechas de acuerdo al Acta de Inicio.

No se considerará aprobado el Plan de Trabajos, sino hasta que exista un acto expreso de la ADIF.

Luego de aprobado, se considerarán fijadas todas las fechas en que deberán quedar ejecutados cada uno de los trabajos, los importes parciales por certificar y las restantes obligaciones contractuales.

El tiempo que razonablemente insuma el estudio previo y aprobación del Plan de Trabajos, se considerará incluido en los plazos previstos contractualmente, motivo por el cual el Contratista no podrá oponer dicho plazo de manera alguna.

La manifiesta deficiencia del Plan de Trabajos definitivo que presente el Contratista, será considerada grave negligencia en el cumplimiento de las obligaciones, y será objeto de sanción de multa de 0,1% a 0,5% del monto del contrato, siendo aplicable el procedimiento del Artículo 107 y concordantes del PBC.

2.3 Control. Una vez iniciados los trabajos, el Contratista estará obligado a presentar mensualmente, conjuntamente con el certificado de obra, un informe pormenorizado del avance registrado y el plan de trabajos actualizado consensuado con ADIF. En ese informe deberá hacer reserva fundada de todo atraso sufrido en el período por causas que no le resulten imputables. Estas reservas se tendrán por consentidas únicamente cuando ADIF otorgue una ampliación de plazos sobre la base de las mismas.

El Contratista no podrá justificar atrasos por hecho o circunstancia cuyo efecto resultara conocido con más de SESENTA (60) días de antelación de la fecha en la cual el Contratista lo plantea.

Si por cualquier causa se produjeran alteraciones en el Plan de Trabajo, el Contratista deberá actualizar previo consenso con ADIF el mismo dentro de los Diez (10) días subsiguientes.

El nuevo Plan contemplará las modificaciones necesarias cada vez que la marcha de los trabajos lo exija o lo indique el Comitente, a su solo juicio.

Las nuevas programaciones que se efectúen sólo servirán para salvar las alteraciones ocurridas en el plan vigente y su aprobación, en modo alguno, servirá para justificar postergaciones en el plazo contractual de ejecución de las obras, salvo cuando fuera debidamente justificado por el Contratista y aprobado por el Comitente.

La mera presentación de nuevos Planes de Trabajos no implica la modificación del Plan de Trabajos definitivo, ni su aprobación aún en caso de silencio del Comitente.

Cuando fuere necesario realizar cambios o alteraciones o incorporar nuevos trabajos a los contratados, se indicará su relación con las actividades del programa de trabajos vigente, su plazo de ejecución y su incidencia en el plazo total de ejecución de la obra.

La falta de cumplimiento de estas obligaciones dará lugar a la aplicación de las multas establecidas en la presente documentación contractual.

Sobre cada programación aprobada, el Comitente elaborará su correspondiente programación de pagos; en consecuencia, los plazos representarán la duración máxima de los compromisos asumidos por el Contratista y éste podrá acelerar el avance físico respecto a lo programado aunque, sin acuerdo previo de ADIF, no podrá exigir una consecuente aceleración del programa de pagos.

ARTÍCULO 3º - Modalidad y Sistema de Contratación.

1. La modalidad de la contratación es Ajuste Alzado.
2. El total de la Oferta Económica deberá expresarse en moneda de curso legal en la República Argentina sin el Impuesto al Valor Agregado (IVA).
3. En la Planilla de Cotización que integra la presente documentación licitatoria se discriminan los ítems a contratar, con las respectivas cantidades que serán consideradas a los efectos de evaluar las ofertas.
4. En la Planilla de Cotización que complete el Oferente para formular su Oferta Económica deberá dejar constancia del monto total de los trabajos cotizados por ajuste alzado en cuyo cálculo deberán respetarse las cantidades indicadas en el párrafo anterior. Asimismo, en la misma planilla dejará constancia del monto global de su oferta.
5. Asimismo, cada ítem deberá cotizarse en moneda de curso legal en la República Argentina (Pesos) sin el Impuesto al Valor Agregado (IVA). De esta manera deberá indicarse por separado la suma correspondiente al Impuesto al Valor Agregado (IVA).
6. Se entiende que la cotización de la oferta incluye todos los impuestos, contribuciones y tasas nacionales, provinciales y municipales, gastos de importación, nacionalización, ensayos y demás gastos asociados directos e indirectos que correspondan para la ejecución de la totalidad de las tareas objeto de la presente Licitación. En caso de que corresponda abonar el impuesto de sellos el mismo deberá ser afrontado íntegramente por el Contratista.
7. ADIF, unilateralmente, podrá aumentar las prestaciones contempladas en el Contrato hasta en un TREINTA POR CIENTO (30%) del monto del contrato original o disminuirlas hasta en un DIEZ POR CIENTO (10%), en las condiciones y precios pactados y con adecuación de los plazos respectivos. Para ese cometido, podrá autorizar también la ejecución de nuevos ítems que no se encuentren originalmente previstos, respetando, en la medida de lo posible, la estructura general de precios, gastos generales, beneficios, impuestos y costos de los materiales, insumos, mano de obra y equipos ya presentados por el Oferente.
8. Cuando resulte necesaria la determinación de nuevos valores para conformar el precio de ítems no previstos en el Contrato original, se tomarán como pautas de referencia, los valores y estructura de aquellos precios que sí se encontraban previstos.
9. Asimismo, LAS PARTES podrán convenir la ejecución de otros ítems que no se encuentren originalmente previstos cuya estructura general de precios, gastos generales, beneficios,

impuestos y costos de los materiales, insumos, mano de obra y equipos se ajustará a la estructura de los análisis de precios que presentara el Contratista para la Licitación.

ARTÍCULO 4º - Otras obligaciones a cargo de los Oferentes/Contratista.

1. El Oferente deberá realizar una inspección "in situ" y todos los estudios necesarios que le permitan tener una interpretación integral de todas las tareas necesarias para la ejecución de los trabajos y evaluar a su cargo los riesgos inherentes a la contratación, sin poder alegar imprevisión y/o desconocimiento de ninguna naturaleza en lo sucesivo.
2. El Contratista deberá considerar en su oferta la ingeniería constructiva, la provisión de mano de obra, la provisión de materiales que se le contrata, los equipos y herramientas y todos los elementos legales y técnicos que resulten necesarios para materializar el conjunto de la totalidad de los trabajos contratados que se le encomienden en el marco de la presente Licitación Privada.
3. El Contratista deberá realizar por su cuenta, cargo y a su costa todos los trámites que resulten necesarios ante los prestadores de servicios públicos y/o privados y/u organismos y/o entes nacionales, provinciales o locales y/o entidades privadas, en el caso de que algunos de los trabajos o suministros por él realizados requieran algún tipo de licencia o autorización o afectaran instalaciones de dichas empresas o reparticiones públicas, con la suficiente antelación a fin de evitar demoras o interrupciones en los trabajos. En tal sentido queda expresamente establecido que no se admitirá la prolongación del plazo fijado para la realización de la obra como consecuencia de eventuales demoras incurridas en la realización de los trámites antedichos.
4. Estarán a cargo del Contratista todas las gestiones pertinentes ante los mencionados entes a los efectos de coordinar la solución de eventuales interferencias, incluyendo el pago de los aranceles que correspondieren y la confección de la documentación técnica que fuese requerida a tales fines.
5. La contratación incluye la obligación del Contratista de efectuar el proyecto de ingeniería final de las obras de acuerdo a lo indicado en este PCP y demás documentación licitatoria.
6. El Oferente debe considerar que en su oferta estará incluido el costo de todos los trabajos que, aunque no estén expresamente indicados en la documentación contractual, sean imprescindibles ejecutar o proveer para que la obra resulte concluida con arreglo a su fin y a lo previsto en tal documentación y de conformidad a las reglas del buen arte. Esto comprende, entre otras obligaciones, el desarrollo de cálculos y estimaciones de ingeniería, el transporte interno y externo de obra, la disposición final de los materiales y residuos, los ensayos, verificaciones y demás comprobaciones de calidad, las mediciones, etcétera.
7. El Contratista deberá dar estricto cumplimiento a las estipulaciones y requisitos detallados en la Sección 7 emitido por el Departamento de Calidad y Medio Ambiente de ADIF SE.
8. Asimismo, al inicio de la obra cumplimentará con lo solicitado en dicha Sección "Documentación a presentar al Departamento de Seguridad y Medio Ambiente para el comienzo de Obras".

ARTÍCULO 5º - Clase de Licitación.

1. Los Oferentes deberán presentar su propuesta en Un (1) ÚNICO SOBRE entregado en la fecha indicada para la recepción y apertura.

2. Las propuestas deberán ser redactadas en idioma castellano y presentadas, foliadas, debidamente firmadas y selladas en todas sus hojas por los representantes legal y técnico de los proponentes en “ORIGINAL” y “DUPLICADO” en un tamaño de hoja no mayor a A4. Cuando la documentación que acompañe sea menor a A4, se solicita su escaneo en A4 y certificado por escribano o en un Anexo aparte. Los Planos deberán entregarse en tamaño de hoja en A3.
3. En el Sobre Único, el Oferente incluirá toda la documentación requerida en el art. 19 del PBC para el llamado, incluyendo, pero no limitado a la DOCUMENTACIÓN INHERENTE A LA OFERTA ECONÓMICA que se indica en los incisos 26, 27 y 28 del citado art 19º, como así también la demás documentación e información solicitada en el PCP.
4. Este sobre estará cerrado y llevará como únicas leyendas las siguientes:

<p style="text-align: center;">Licitación Pública N° LP 40-ADIF-2018</p> <p style="text-align: center;">“PROVISIÓN Y MONTAJE DE ENTREPISO EN MUSEO NACIONAL FERROVIARIO RAÚL SCALABRINI ORTIZ</p> <p style="text-align: center;">IDENTIFICACIÓN DEL OFERENTE</p> <p style="text-align: center;">SOBRE UNICO</p>

ARTÍCULO 6º - Criterio de selección y adjudicación.

ARTÍCULO 6º - Criterio de selección y adjudicación.

1. En la fecha y hora establecidas en el llamado, se procederá a la apertura del SOBRE UNICO de cada oferta presentada.
2. Dentro de los TRES (3) días hábiles siguientes a la fecha de Apertura del SOBRE UNICO se otorgará vista del SOBRE ÚNICO a los proponentes cuyas ofertas hayan sido abiertas, quienes podrán observar cualquiera de las restantes. Las observaciones se fundamentarán en forma clara y precisa dentro del plazo indicado y deberán ser presentadas por ante la Mesa de Entrada, Salida y Archivo de ADIF en el horario de 10 a 16 horas.
3. Cumplido el plazo del párrafo anterior, en los términos del art. 22.2 inciso c) del Manual de Compras y Contrataciones, la Comisión Evaluadora se abocará al análisis de la oferta de menor precio con el objetivo de determinar el cumplimiento de los requisitos de la Licitación, la integración de las correspondientes garantías y la acreditación de encontrarse en condiciones de cumplimentar con el objeto del llamado en tiempo y forma. En caso que dicha oferta no resulte admisible se continuará el análisis, evaluación y calificación en orden creciente. Sin perjuicio de ello, a los fines de llevar adelante el proceso de mejora de ofertas, la Comisión Evaluadora podrá evaluar las ofertas que se encuentren dentro del rango previsto para el proceso de mejora.
4. A los efectos de determinar la admisibilidad de cada oferta, si resultase pertinente, la Comisión Evaluadora a instancias de las diferentes Gerencias de ADIF podrá considerar el grado de cumplimiento exhibido por el respectivo Oferente en otras obligaciones contraídas con esta Sociedad y/o con otros actores del sistema ferroviario como así también ponderar la capacidad técnica para ejecutar en tiempo y forma la obra objeto del llamado.
5. Además, durante el proceso de evaluación la Comisión Evaluadora podrá requerir todas las aclaraciones, ratificaciones, rectificaciones e información complementaria que considere necesarias para determinar la admisibilidad. Asimismo, ADIF podrá realizar comprobaciones, ensayos, requerir estudios o análisis complementarios, solicitar referencias o realizar visitas e

inspecciones a plantas y/o almacenes y/o equipamiento. Los gastos en todos los casos correrán por cuenta del Oferente.

6. Los respectivos Oferentes deberán dar cumplimiento al pedido de aclaraciones, ratificaciones, rectificaciones e información complementaria de la Comisión Evaluadora dentro del plazo de TRES (3) días hábiles de notificado por ante la Mesa de Entrada, Salidas y Archivo de ADIF en el horario de 10 a 16 horas y si no se cumpliera en término con dicho pedido, se tendrá por retirada la propuesta con pérdida de la garantía de mantenimiento de oferta a criterio de ADIF.

7. No se requerirá o aceptará aclaración o información complementaria por parte de un Oferente que implique una alteración de la igualdad en la evaluación de las ofertas o que represente una ventaja para quien formula la aclaración o complementación de la información dado el tiempo transcurrido con posterioridad a la fecha de apertura, el conocimiento adquirido de las demás ofertas o cualquier otra condición.

8. La Comisión Evaluadora efectuará su recomendación teniendo en consideración la Oferta Admisibles de menor precio que cumplan razonablemente las exigencias de la documentación licitatoria, de conformidad a lo previsto en el art. 22.2 inciso c) del Manual de Compras y Contrataciones.

9. Luego de ello y con anterioridad a la Adjudicación, de conformidad a lo previsto en el Art. 32 del PBC, ADIF a su solo criterio, podrá llevar adelante un proceso de mejora de ofertas entre (i) la Oferta Admisibles de menor precio y (ii) las Ofertas Admisibles que superen a la Oferta Admisibles de menor precio hasta un CINCO POR CIENTO (5%). El proceso de mejora de ofertas se realizará por una única vez, luego de invitados aquellos oferentes indicados en los puntos (i) y (ii) del presente párrafo.

10. La adjudicación recaerá en la oferta admisible de menor precio. El acto por el cual recaiga la Adjudicación será notificado a todos los Oferentes.

11. Dentro de los TRES (3) días hábiles siguientes a la notificación de la Adjudicación, los Oferentes podrán formular las observaciones y/o impugnaciones que estimen pertinentes.

12. Estas impugnaciones deberán presentarse por escrito por ante la Mesa de Entrada, Salida y Archivo de ADIF en el horario de 10 a 16 horas y se deberá adjuntar una Garantía de Impugnación por un monto equivalente al indicado en la Sección 2 -Datos del Llamado- del PCP. La garantía de impugnación podrá ser ejecutada al primer requerimiento de ADIF, de no proceder la impugnación.

13. ADIF responderá prontamente por escrito a cada Oferente que hubiere formulado impugnaciones. ADIF no se encontrará obligada a brindar respuesta al Oferente que hubiese formulado observaciones.

14. Dentro del plazo de CINCO (5) días hábiles contados a partir de la Notificación de la Adjudicación, el Adjudicatario deberá acompañar la siguiente información y documentación:

- a. Nombre y Apellido del firmante del Contrato, carácter de la representación invocada y copia del Documento Nacional de Identidad.
- b. Copia autenticada por Escribano Público de la documentación que acredita la personería con facultades suficientes para celebrar el Contrato.

- c. Certificado Fiscal para Contratar vigente según lo establece la Resolución General 4164-E del 01 de diciembre de 2017 de la ADMINISTRACIÓN FEDERAL DE INGRESOS PÚBLICOS.
- d. Copia autenticada por Escribano Público de las pólizas vigentes en materia de riesgo de trabajo (A.R.T.).
- e. Copia autenticada por Escribano Público de las Pólizas de Seguros de Vida Obligatorio sobre el personal que poseemos a la fecha de apertura de la Licitación, junto con el respectivo comprobante de pago al día.
- f. Copia del Formulario N° 931-AFIP (Aportes y Contribuciones Sociales) del último trimestre.
- g. Copia del Formulario N° 731-AFIP del último trimestre o Certificación emitida por Contador Público con firma Legalizada por el Consejo Profesional de Ciencias Económicas del último trimestre.
- h. Original de la Garantía de Cumplimiento de Contrato constituida en alguna de las formas previstas en el artículo 24 del PBC con los siguientes requisitos:
 1. Las garantías deben ser extendidas a favor de ADMINISTRACIÓN DE INFRAESTRUCTURAS FERROVIARIAS SOCIEDAD DEL ESTADO sita en Av. Dr. José Ramos Mejía N° 1302, Piso 6º, CUIT N° 30-71069599-3.
 2. El monto de la Garantía de Cumplimiento de Contrato será del DIEZ POR CIENTO (10%) del importe total del Contrato IVA incluido.
 3. Firma inserta de representantes y/o responsables y/o apoderados de la compañía aseguradora y/o entidad bancaria autenticadas por Escribano Público y, en su caso, con la respectiva legalización.
 4. El asegurador o avalista deberá constituirse el fiador en liso, llano y principal pagador, con expresa renuncia a los beneficios de excusión y división, identificando detalladamente los datos de la Licitación Pública y, en su caso, el Contrato, consignar corresponsalía, sucursal y/o constituir domicilio especial en la Ciudad Autónoma de Buenos Aires.
 5. El asegurador o avalista deberá constituir domicilio en la Ciudad Autónoma de Buenos Aires.
 6. El asegurador o avalista deberá someterse expresamente al Fuero Nacional en lo Contencioso Administrativo Federal de la Ciudad de Buenos Aires.

ARTÍCULO 7º - Oferta Alternativa.

1. De conformidad a lo previsto en el art. 19.26 del PBC, no se admitirá la presentación de Ofertas alternativas variantes ni descuentos condicionados o que se presenten en instrumento separado.
2. Las ofertas económicas en las cuales el precio se exponga en la forma requerida en la documentación licitatoria y se indique que sobre el precio del mismo se efectúa algún descuento simple, pudiéndose llegar al precio a través de una operación matemática, podrán ser admitidas y no serán consideradas un *descuento* en los términos del art. 19.26 del PBC.

ARTÍCULO 8º - Mantenimiento, limpieza y conservación de la obra.

Quedarán a cargo del Contratista hasta la Recepción Definitiva, todas aquellas tareas de mantenimiento o reparación que resulten necesarias al solo juicio de la Inspección de Obra frente a vicios aparentes de las obras, aún aquellas no previstas en el manual de mantenimiento que se apruebe.

ARTÍCULO 9º - Obradores.

1. El Contratista podrá solicitar a ADIF las superficies de propiedad de la Sociedad que considere necesarias para la instalación de obradores que ADIF podrá entregar sin cargo si, a su exclusivo criterio, considera que esas superficies se encuentran disponibles para esos efectos. Caso contrario, el Contratista deberá arbitrar los medios para obtener terrenos de propiedad de terceros a su exclusiva cuenta, cargo y responsabilidad.
2. Cuando la instalación se realice en propiedad del ESTADO NACIONAL y/o ADIF, la Inspección autorizará al Contratista a realizar todos los arreglos necesarios para la ubicación de materiales, herramientas, equipos, etc. Estas tareas las realizará el Contratista de completo acuerdo con la Inspección de obras, la cual dará las directivas precisas sobre la ubicación del sitio y la superficie definitiva a ocupar.
3. El Contratista deberá cercar perfectamente el obrador de manera tal que quede claramente separado del resto de las instalaciones de ADIF o de terceros.
4. Una vez finalizados los trabajos, el Contratista deberá proceder al retiro de todas las instalaciones, construcciones, depósitos, etc., dejando los sitios ocupados en perfecto estado de limpieza y a entera satisfacción de la Inspección de Obra.
5. Los obradores que el Contratista estimará necesarios estarán incluidos dentro del precio total cotizado.
6. Los materiales retirados serán considerados propiedad de ADIF y serán almacenados por el Contratista en los sitios establecidos en la documentación licitatoria.
7. Los materiales que entregue ADIF para la ejecución de la obra deberán ser retirados por el Contratista. ADIF establecerá los lugares de retiro. En ambos casos, tanto la entrega como el retiro, se harán bajo camión o vagón, debiendo prever el Contratista en sus costos todas las operaciones de almacenamiento, traslado, carga o descarga, desde o hasta el momento de la entrega o retiro del material de que se trate, incluyendo la seguridad de todos los elementos y del personal comprometido.

ARTÍCULO 10º - Serenos y personal de seguridad, y vigilancia.

1. La responsabilidad respecto de la vigilancia continua de la obra para prevenir robos o deterioros de los materiales, estructuras u otros bienes le incumbe al Contratista.
2. La adopción de las medidas de vigilancia y seguridad a las que se alude precedentemente no eximirá al Contratista de las consecuencias de los hechos referidos.
3. Los gastos generados por las medidas de seguridad deberán ser afrontados por el Contratista.
4. La obligación de vigilancia y el régimen de responsabilidad establecido en el presente artículo rigen durante todo el período comprendido entre el Inicio de la Obra y la Recepción Definitiva. El Contratista deberá proveer las comodidades necesarias como también proveerá el transporte del personal.
5. Se incluyen también a cargo del Contratista todos los elementos e instalaciones necesarias para que el personal de serenos cumpla correctamente con la tarea a su cargo.

ARTÍCULO 11º - Medidas de Seguridad - Cortes de vías.

El Contratista será responsable de daños o accidentes a terceros, incluso linderos al Ferrocarril, que puedan producirse por ejecución de las obras o acciones vinculadas a esa ejecución.

ARTÍCULO 12º - Señalización - Desvíos - Sistema de información a usuarios.

El Contratista tendrá a su cargo la construcción, el mantenimiento y puesta a punto final de los caminos de servicio conservando en buenas condiciones de transitabilidad, seguridad y poseer adecuada señalización, para el buen funcionamiento de las tareas de obra. Deberá proveer, instalar, mantener y retirar oportunamente todos los carteles que resulten necesarios para anunciar las obras en ejecución.

Los textos, colores y tipografías de los carteles de anuncio serán provistos por la Inspección de Obra. La sujeción de los carteles será la apropiada, pudiendo exigir la Inspección de Obra medidas de sujeción adicionales. Cuando la circulación nocturna lo amerite, la Inspección de Obra podrá ordenar la iluminación de los carteles, la que correrá por cuenta del Contratista.

El Contratista deberá colocar al frente de la obra y en lugar visible, los correspondientes carteles de obra reglamentarios y los de señalización.

El letrero no deberá contener abreviaturas, inscripciones, iniciales o siglas ambiguas, nombres de personas sin especificación de función alguna o que se adjudiquen diplomas o títulos profesionales no inscriptos en la matrícula, ni leyendas que a juicio de la Inspección de Obra se presten a confusión.

ARTÍCULO 13º - Seguridad e Higiene, Medio Ambiente y Calidad

El contratista y sus sub contratistas, si los hubiere, deberán dar estricto cumplimiento a la Sección 4B "REQUERIMIENTOS DEL SISTEMA DE GESTION DE LA CALIDAD, AMBIENTAL, SOCIAL Y DE SEGURIDAD E HIGIENE PARA LA EJECUCION DE LAS OBRAS", emitido por la Gerencia de Calidad, Medio Ambiente y Seguridad e Higiene de la ADIF SE.

ARTÍCULO 14º - Obligaciones en materia Ambiental.

El contratista y sus sub contratistas, si los hubiere, deberán dar estricto cumplimiento a la Sección 4B "REQUERIMIENTOS DEL SISTEMA DE GESTION DE LA CALIDAD, AMBIENTAL, SOCIAL Y DE SEGURIDAD E HIGIENE PARA LA EJECUCION DE LAS OBRAS", emitido por la Gerencia de Calidad, Medio Ambiente y Seguridad e Higiene de la ADIF SE.

ARTÍCULO 15º - Personal del Contratista en Obra.

El oferente, con la oferta deberá presentar declaración jurada con la estructura organizativa para la ejecución de la obra.

Se establece el siguiente listado de personal mínimo que deberá asegurar el Oferente para la gestión de la obra, nomina que deberá ser completada con la firma del contrato:

1. Gerente de Proyecto:

Estará encargado y será el responsable frente al Comitente de planificación y ejecución de la obra en tiempo y forma durante la duración completa del contrato y ejecución de la obra. El mismo deberá estar permanentemente a disposición de los requerimientos del Comitente.

Entre sus responsabilidades frente al Comitente estarán:

- Presentación y seguimiento de planes de trabajos actualizados semanalmente, detallados en tareas individuales (entregables) medibles e identificables.
- Reconocimiento de riesgos e identificación prematura de los desvíos respecto de los plazos de obra y propuesta de las medidas correctivas.
- Denuncia de los hechos de fuerza mayor que puedan afectar los plazos contractuales y su plan de mitigación.
- Coordinación de las tareas de ingeniería, provisiones, ejecuciones y ensayos; informando con suficiente antelación la programación individual de cada una de ellas.
- Presentación de toda la documentación formal de la obra en particular lo referido a Ingeniería, Contratos, Planes de trabajo e inversión, Certificaciones de avance de obra, Re-determinación de Precios, Planes de Impacto Ambiental, Documentación de Higiene y Seguridad, Seguros, Notificaciones Formales, etc.
- Presentación mensual de los Certificados de Avance de Obra en conjunto con sus correspondientes Actas de Medición, Desagregados, Curvas de Avance, Informes, etc.

El Gerente de Proyecto propuesto por el oferente deberá ser un profesional (Ingeniero civil o Arquitecto para las Obras civiles)

2. Representante técnico:

Arquitecto o Ingeniero Civil con experiencia no menor a Cinco (5) años en Obras de equivalente volumen y naturaleza.

3. Jefe de Obra: deberá tener presencia permanente en cada frente de obra durante la ejecución de los trabajos.

4. Personal Técnico en Calidad, Medio Ambiente e Higiene y Seguridad:

Ver Sección 4 b.-

5. Operarios: El Contratista deberá poner a disposición la cantidad de personal suficiente para la ejecución de la obra según su plan de trabajos.

Generalidades:

1. - El Contratista abonará a todo su personal salarios iguales o superiores a los establecidos por las convenciones en vigencia aprobadas por autoridad competente y dará cumplimiento a todas las obligaciones legales y/o emergentes de esas convenciones en materia de cargas sociales.
2. - El personal dependiente del Contratista no tendrá vínculo alguno con el Comitente El Contratista será responsable de encuadrar al personal dentro de la actividad correspondiente de conformidad a la normativa aplicable en materia laboral, declarando que los empleados que contrate para la ejecución del mismo serán dependientes del Contratista y no tendrán relación de dependencia alguna con ADIF.
3. - El Contratista mantendrá indemne a ADIF de cualquier reclamo de terceros sobre la materia.

4. - El personal del Contratista deberá ser idóneo y suficiente para los trabajos a ejecutarse, y la Inspección de Obra podrá solicitar el reemplazo de cualquier empleado del Contratista que considere incompetente, o su asignación a otra tarea.
5. - Asimismo, la Inspección de Obra podrá solicitar la desvinculación, a costa del Contratista, de todo empleado del Contratista o sus Subcontratistas que faltare al orden, y la ampliación del plantel de personal cuando éste resultare insuficiente de acuerdo con el ritmo de avance de los trabajos.
6. - La totalidad del personal designado deberá presentar en la oferta licitatoria su carta de aceptación del cargo.

ARTÍCULO 17° - Oficinas, servicios y elementos para la inspección.

De acuerdo a lo indicado en la Sección 4 del PCP.

ARTÍCULO 18° - Instrumental de medición y control

De acuerdo a lo indicado en la Sección 4 del PCP.

ARTÍCULO 19° - Movilidad a proveer por el contratista

De acuerdo a lo indicado en la Sección 4 del PCP.

ARTÍCULO 20° - Presentación y pago de facturas y certificados.

1. Al final de cada mes calendario se realizará la medición de los trabajos realizados labrándose el acta correspondiente conformada por el Contratista y la Inspección de Obra de ADIF/Fiscalizadora. Durante la medición de las tareas, la Inspección de Obra de ADIF y el Representante Técnico del Contratista evaluarán las tareas descriptas en la división por ítems y consignarán el avance físico correspondiente al período medido.
2. El Certificado Mensual de Avance de Obra deberá ser acumulativo, es decir, comprenderá la totalidad de los trabajos ejecutados desde el comienzo de la obra hasta la fecha de la última medición y su valor parcial estará dado por su excedente sobre el total del certificado anterior.
3. Aún en caso de disconformidad del Contratista con el resultado de las mediciones, el certificado se deberá confeccionar con el criterio sustentado por la Inspección de Obra, haciéndose posteriormente, si correspondiera, la rectificación pertinente o difiriendo para la liquidación final el ajuste de las diferencias sobre las que no hubiera acuerdo.
4. Los certificados constituirán en todos los casos, documentos provisionales para el pago a cuenta, sujetos a posteriores rectificaciones, hasta tanto se produzca la medición y la liquidación final, y ésta sea aprobada por la Autoridad Competente al momento de la Recepción Definitiva.
5. Sobre la base de la medición realizada, el Contratista elaborará y remitirá al Representante ADIF en Obra el Certificado del Mes –con la información indicada en el punto 6 del presente artículo, quien deberá conformarlo o rechazarlo.
6. El Contratista deberá presentar para su aprobación el Certificado y acta de medición conformados por el Representante ADIF en Obra por ante la Mesa de Entrada, Salida y Archivo de ADIF en el horario de lunes a viernes de 10 a 16 horas, en original y tres (3) copias conformadas por el Representante Técnico y Representante de ADIF en Obra y un CD. Sin

perjuicio de la información complementaria que se le indique con la debida antelación, la documentación mínima que deberá presentarse en esta instancia, constará de:

- a) Nota de Elevación.
- b) Memoria descriptiva de los trabajos realizados y detalle de las novedades del mes con eventual incidencia en el costo, plazo y calidad de las obras.
- c) Detalle del avance físico de las obras, discriminado por ítem, en cantidades y porcentajes. Acta de Medición conformada por la Inspección de Obra.
- d) Detalle del avance financiero de las obras, discriminado por ítem, en pesos. Certificado básico conformado por la Inspección de Obra.
- e) Detalle de multas y penalidades aplicadas y pendientes de aplicar con indicación de los montos correspondientes.
- f) Documentación fotográfica que ilustre los aspectos salientes de los trabajos ejecutados.
- g) Avance del Plan de Gestión Ambiental y Social para la etapa constructiva (PGAySc), con su correspondiente Informe Ambiental.
- h) Aprobación de la Inspección de Obra de la Documentación presentada hasta aquí detallada, con indicación del monto certificado.
- i) Certificado de ART vigente.
- j) Formulario AFIP 931.
- k) Toda la demás documentación que el Representante ADIF en Obra y/o la Inspección de Obra y/o ADIF le requiera con la debida antelación.
- l) Toda la documentación mencionada, deberá estar conformada por el representante Técnico del Contratista y el representante de ADIF en Obra. Se deberá presentar un original conformado de acuerdo a lo indicado y 3 copias del mismo.

7. Luego de aprobado el Certificado de Obra por parte de ADIF, el Contratista presentará conjuntamente con el Certificado aprobado la Factura por el monto a abonar (original, copia y fotocopias necesarias).

8. El pago del Certificado se efectuará dentro de los TREINTA (30) días corridos de la fecha de presentación de la Factura de acuerdo al punto 7 precedente por ante la Mesa de Entrada, Salida y Archivo de ADIF en el horario de 10 a 16 horas, de la documentación pertinente en forma completa. ADIF, de no mediar circunstancias que así lo impidan, realizará las observaciones o eventual rechazo del Certificado dentro de los DIEZ (10) días hábiles desde que fuera presentado en Mesa de Entradas. Si se produjeran estas observaciones, el plazo de TREINTA (30) días corridos para el pago volverá a regir íntegramente desde la fecha en que dichas observaciones fueran subsanadas por el Contratista, o se realizara una nueva presentación total o parcial de la documentación en Mesa de Entrada, Salida y Archivo de ADIF en el horario de 10 a 16 horas.

9. Sin perjuicio de lo previsto en el presente artículo, ADIF podrá comunicar un procedimiento de certificación y pagos a efectos de agilizar el proceso. En su caso, la documentación y presentación deberá ajustarse a los procedimientos, formularios y modelos que indique la

Inspección de Obra, o aquellos que se encuentren vigentes en ADIF al momento de la certificación.

ARTÍCULO 21°. Documentación a entregar por el Contratista.

1. Previamente a iniciar los trabajos y dentro de los primeros quince (15) días a partir de la firma del Acta de Inicio, el Contratista deberá entregar al Comitente toda documentación solicitada en el PCP.

ARTÍCULO 22° - Metodología para la Redeterminación de Precios.

1. Los montos del presente contrato no estarán sometidos a la Metodología de Redeterminación de Precios y cualquier potencial reclamo en este aspecto será inmediatamente desechado por el Comitente.

ARTÍCULO 23° - Anticipo Financiero.

1. La presente obra prevé el pago de un Anticipo Financiero por un monto máximo equivalente al SIETE POR CIENTO (7%) del monto del Contrato IVA incluido.

2. Para acceder al Anticipo Financiero, el Contratista deberá solicitarlo dentro de los CINCO (5) días posteriores a la Firma del Contrato, acompañando una fianza bancaria o póliza de seguro de caución a satisfacción del Comitente por el monto del anticipo solicitado y extendida a favor de ADMINISTRACIÓN DE INFRAESTRUCTURAS FERROVIARIAS SOCIEDAD DEL ESTADO, debiendo constituirse el fiador en liso, llano y principal pagador, con expresa renuncia a los beneficios de excusión y división y demás condiciones previstas para todo tipo de garantías en la Sección 2 –Datos del Llamado- del PCP.

3. El pago del Anticipo Financiero se tramitará con idéntico procedimiento al previsto para los Certificados de Obra. El Comitente abonará el Certificado de Anticipo Financiero dentro de los QUINCE (15) días posteriores de presentada a su satisfacción la documentación necesaria para su otorgamiento.

4. Para la devolución del Anticipo Financiero, ADIF procederá a realizar un descuento del SIETE POR CIENTO (7%) del monto total IVA incluido de los Certificados de Obra básicos aprobados en lo sucesivo. La suma de los importes descontados considerados a valores básicos del contrato será equivalente a la suma anticipada.

ARTÍCULO 24° - Pautas Administrativas Recepción de las Obras y Cierre del Contrato.

Documentación final de obra

Una vez terminados los trabajos, y antes de la Recepción Provisoria de cada sector de obra, el Contratista deberá realizar el relevamiento final incluyendo los planos conforme a obra, los cuales deberán estar aprobados para lograr dicha Recepción Provisoria.

Los planos se entregaran en formato digital, extensión dwg, entregando al Comitente una copia en CD, UN (1), Un (1) Pendrive o Link de descarga accesible por ADIF por un plazo de no menos de 365 días y TRES (3) copias, debiendo ser entregados con una anticipación de QUINCE (15) días de la fecha prevista para la Recepción Provisoria.

Recepción Provisoria.

La Recepción Provisoria de los trabajos no se efectuará hasta tanto estén completamente terminados y los materiales recuperados almacenados y los residuos dispuestos de conformidad a lo establecido en la documentación licitatoria y el Plan de Gestión Ambiental.

La Recepción Provisoria será efectuada, después de haber examinado y verificado en el lugar, que se hayan respetado y cumplido las exigencias requeridas.

En caso de que alguna de las comprobaciones efectuadas se encuentre fuera de la tolerancia admitida, no se realizará la Recepción Provisoria solicitada, dejando constancia en el Acta correspondiente, de los motivos de tal determinación.

El Contratista deberá efectuar todas las correcciones indispensables antes de solicitar una nueva Recepción Provisoria, estando la Inspección facultada para realizar, en este segundo pedido de recepción, todas las comprobaciones que resulten necesarias.

Si nuevamente se comprueban defectos, no se concretará la recepción, quedando constancia en el Acta. La Inspección podrá entonces disponer las medidas necesarias para regularizar las obras motivo del rechazo, quedando a cargo del Contratista todos los gastos que ello demande.

Efectuada la Recepción Provisoria parcial o total, el Contratista continuará conservando los trabajos realizados a partir de la fecha del Acta por un período de TRESCIENTOS SESENTA Y CINCO DÍAS (365) días corridos.

Efectuadas las Recepciones Provisorias de la totalidad de la obra y transcurrido el período establecido en el párrafo anterior, el Contratista estará en condiciones de solicitar la Recepción Definitiva.

Recepción Definitiva.

Cuando se solicite la Recepción Definitiva, la Inspección de Obra, conjuntamente con el Contratista, procederán a efectuar todas las verificaciones indispensables para asegurar que los trabajos puedan ser recibidos definitivamente.

Para la Recepción Definitiva valen todas las condiciones y normas establecidas para la Recepción Provisoria.

El personal y elementos de medición y verificación necesarios para efectuar las comprobaciones, serán provistos sin cargo por el Contratista, tanto para la Recepción Provisoria como para la Definitiva.

Si las verificaciones son correctas se procederá a labrar el Acta de Recepción Definitiva, que será firmada por ambas partes.

En caso contrario, se obrará en la misma forma que lo dispuesto para la Recepción Provisoria.

Periodo de Garantía

El periodo de garantía será de DOCE (12) meses desde la recepción provisoria de obra hasta la recepción definitiva. El Oferente deberá contemplar en su oferta que a partir de la puesta en servicio de la infraestructura deberá asistir en un lapso no mayor a veinticuatro (24) horas ante un reporte de falla o anomalía. Esta notificación será realizada por el Comitente a un número de teléfono designado por el Oferente al cual podrán comunicarse las 24hs del día los 365 días del año. Una vez detectado el problema, el Oferente deberá solucionarlo a la brevedad a los fines de dejar operativo los sistemas o la infraestructura afectada. Luego deberá remitir un informe a la Inspección de Obra detallando los motivos que dieron origen a tales eventos y especificando

cuales fueron los trabajos realizados, equipos o materiales reemplazados. Esta metodología permanecerá vigente durante todo el periodo de garantía establecido.

ARTÍCULO 25° - Seguros.

1. En los casos en que las actividades que demande la prestación del servicio y/o ejecución de obra, objeto de la presente Licitación, encuadren en el marco de la Ley N° 25.675 y sus normas complementarias y reglamentarias, el oferente deberá presentar conjuntamente con su oferta una constancia expedida por una compañía aseguradora debidamente habilitada para brindar la garantía exigida por el Artículo 22 de la Ley N° 25.675, por la cual dicha compañía de Seguros se compromete a otorgarle dicha cobertura para el caso de que el oferente resultare adjudicatario en la presente Licitación. Asimismo, el oferente deberá presentar una Declaración Jurada de su capacidad para contratar el seguro ambiental exigible en el particular y de su compromiso a adoptar y desplegar en la prestación del servicio y/o ejecución de obra correspondiente, todas las medidas preventivas, recaudos ambientales y acciones necesarias para disminuir el eventual riesgo, de forma tal de asegurar la vigencia de la cobertura.

2. El Adjudicatario deberá acreditar la constitución del Seguro Ambiental Obligatorio, mediante la presentación de la póliza emitida y los respectivos comprobantes de pago de la prima. El Seguro Ambiental Obligatorio deberá encontrarse vigente durante todo el Contrato. Se encontrarán cubiertos todos los siniestros cuya causa haya acontecido y se haya denunciado durante la vigencia de la póliza, en los términos establecidos por la reglamentación aplicable a la misma. En la póliza deberá indicarse que el Adjudicatario reviste el carácter de "Tomador" y que el "Asegurado" es el ESTADO NACIONAL y/o -FERROCARRILES ARGENTINOS SOCIEDAD DEL ESTADO y la ADMINISTRACIÓN DE INFRAESTRUCTURAS FERROVIARIAS SOCIEDAD DEL ESTADO y BELGRANO CARGAS Y LOGISTICA SOCIEDAD ANONIMA, sus Directores y personal.

3. En orden a determinar la suficiencia de la garantía prevista en la citada norma para la recomposición del daño, se contemplan situaciones generales de riesgo, casos tipo y costos de remediación locales de conformidad con los términos establecidos por la reglamentación, sin considerar situaciones particulares que podrían originar aumento de los mismos, motivo por el cual, en el caso de superar niveles mínimos obligados en la póliza serán responsabilidad única del titular.

ARTÍCULO 26° - Multas.

1. Sin perjuicio de la aplicación de las penalidades previstas en los Artículos 107 y concordante del PBC, ADIF podrá aplicar las sanciones que se enuncian en el presente Artículo.

2. Una vez iniciados los trabajos, el Contratista no deberá registrar disminución en el ritmo de las obras de conformidad al Plan de Trabajos aprobado ni otros incumplimientos de gravedad en las obligaciones asumidas como así también falta de respuesta a las Órdenes de Servicio que se impartan desde la Inspección de Obra y/o el Comitente.

3. Ante la falta de cumplimiento de estas obligaciones como así también frente a la demora en la iniciación y/o terminación de los trabajos respecto de cada una de las etapas en que se subdivide la obra de conformidad al Plan de Trabajos aprobado, ADIF podrá imponer a la Contratista una multa equivalente al 0.5 ‰ (CERO PUNTO CINCO POR MIL) del precio total del Contrato por cada día de retardo.

4. Para el caso que la Contratista hubiese recuperado el atraso indicado y se encuentre al día en el cumplimiento de sus obligaciones de conformidad al Plan de Trabajos vigente, ADIF podrá suspender la aplicación de la multa indicada precedentemente y/o dejarla sin efecto.
5. El incumplimiento del Plazo de Finalización de los trabajos implicará la aplicación de una multa equivalente al 1 ‰ (UNO POR MIL) del valor del contrato por día corrido de atraso.
6. En cualquier caso, si cada atraso alcanzara los TREINTA (30) DÍAS CORRIDOS, ADIF estará en condiciones de intervenir en la obra con los recursos que considere necesarios, por sí o por terceros, para acelerar las tareas, sin perjuicio de las penalidades que correspondiera aplicar.
7. Si el atraso alcanzara los SESENTA (60) DÍAS CORRIDOS, ADIF estará en condiciones de proceder a la rescisión del contrato en los términos del Artículo 98.1 inciso d) del PBC.
8. En ningún caso, el monto total acumulado por aplicación de multas y/o penalidades superará el DIEZ POR CIENTO (10%) del monto del contrato.

Artículo 27º. - Efectos Jurídicos del llamado y la Presentación de las Ofertas.

1. El Oferente o Adjudicatario reconoce el derecho de ADIF de dejar sin efecto la presente Licitación en cualquier etapa del proceso, sin expresión de causa, ya sea en forma total o parcial, sin que ello de derecho a reclamo ni reembolso alguno de cualquier naturaleza contra ADIF y/o el ESTADO NACIONAL y/o FERROCARRILES ARGENTINOS SOCIEDAD DEL ESTADO (FASE).

SECCIÓN 2 - DATOS DEL LLAMADO

Licitación Pública LP 40-ADIF-2018

OBRA: "PROVISIÓN Y MONTAJE DE ENTREPISO EN MUSEO NACIONAL FERROVIARIO RAÚL SCALABRINI ORTIZ"

2.1 Presupuesto Oficial

NO INDICA.

2.2 Plazos Previstos para la Obra:

PLAZO TOTAL DE OBRA SETENTA (70) DÍAS CORRIDOS

2.3 Tipo de licitación

De etapa única.

2.4 Tipo de contratación

ART 8 PBC

Ajuste Alzado

2.5 Fecha de Apertura y Lugar de Apertura

ART 17 PBC

Lugar de Apertura: Avda. Dr. J. M. Ramos Mejía 1302 Piso 1°. Sala Auditorio. Ciudad Autónoma de Buenos Aires.

Fecha de Apertura: La indicada en el llamado.

2.6 Variantes y Ofertas alternativas a la oferta básica

ART 18 PBC

Ver ARTÍCULO 7°.

2.7 Incisos no aplicables del ART 19.

ART 19 PBC

Todos los incisos resultan aplicables.

2.8 Garantía de Mantenimiento de Oferta

ART19.5 PBC

El Monto de la Garantía de Mantenimiento de Oferta es de PESOS DOSCIENTOS MIL (\$ 200.000-)

2.9 Adquisición del Pliego

ART19.7 PBC

En el caso de que el Oferente sea una UTE o Consorcio será suficiente que un integrante adquiera el Pliego nombre del cual se extenderá el correspondiente recibo de adquisición.

El pliego es gratuito y según surge del llamado publicado deberá solicitarse instructivo para retiro del pliego al correo licitaciones@adifse.com.ar.

2.10 Visita a obra.

ART19.8 PBC

Las Oferentes, en un todo de acuerdo al artículo 19.8 del PBC, deberán acreditar ante la Gerencia de Abastecimiento y Logística de la ADIF, la correspondiente visita a Obra. La misma será conducida por personal profesional perteneciente a las Áreas de arquitectura de la Gerencia de Ingeniería de la ADIF, a los efectos de dar respuesta a las consultas que pudieren

surgir respecto de la interpretación de los Pliegos licitatorios o bien en lo que respecta a las particularidades relacionadas con la ejecución de las obras en predios ferroviarios. La acreditación será brindada por el Representante del Área de Arquitectura de Gerencia de Ingeniería y deberá ser rubricada por el concurrente a la visita, Representante de la Empresa.

2.11 Acceso al Crédito.

ART19.13 PBC

Se requiere el Acceso a Crédito acreditado solo si resultan insuficientes los Activos Líquidos para cumplir lo exigido en 20.1.g. y por un monto mínimo equivalente al faltante.

2.12 Equipamiento.

ART19.21 PBC

El oferente deberá presentar el compromiso por escrito asegurando la disponibilidad del equipamiento y herramientas esenciales para la ejecución de la obra en tiempo y forma.

GENERALIDADES:

Los equipos comprometidos para la ejecución de las obras deberán estar libre de cualquier otro compromiso a la fecha de presentación de las ofertas.

Asimismo, el requisito de admisibilidad se dará por cumplido si, además, el equipamiento propuesto es de propiedad del Oferente o Subcontratista Nominado y, a la fecha de la oferta, se encuentra disponible y en plenas condiciones operativas para su inmediato traslado a obra e inicio de los trabajos.

2.13 Materiales e insumos.

ART19.22 PBC

El oferente deberá presentar un compromiso por escrito asegurando la provisión en los plazos, cantidades y según las especificaciones indicadas de los materiales a cargo del Contratista y adjuntando la documentación respaldatoria.

2.14 Requisitos de admisibilidad de las Ofertas.

ART20.1.g PBC

Para que pueda considerarse admisible una Oferta deberá cumplirse también con los requisitos previstos en el artículo 20 inciso 1 del PBC, destacándose los siguientes valores mínimos:

- ✓ Índice de Solvencia superior a UNO CON UNA DECIMA (1,1)
- ✓ Índice de Liquidez superior a UNO CON UNA DECIMA (1,1)
- ✓ Patrimonio Neto superior a Pesos Un Millón Ochocientos Mil (\$ 1.800.000).
- ✓ Activos Líquidos más Accesos a Crédito superior a Pesos Un Millón Ochocientos Mil (\$ 1.800.000).
- ✓ Volumen Anual en Trabajos de Construcción superior a Pesos Veintiséis Millones (\$ 26.000.000).
- ✓ Certificado de Capacidad en Obras de Ingeniería o Arquitectura de RNCOP superior a Pesos Veintiséis Millones (\$ 26.000.000).

Artículo 19.16 del PBC - Detalle de Experiencia en Obras de Naturaleza, Complejidad y Volumen Similar en los últimos cinco (5) años.

El oferente deberá acreditar experiencia en obras de igual o mayor magnitud y complejidad a la presente en el ámbito nacional o internacional durante los últimos Cinco (5) años que haya incluido el desarrollo de ingeniería civil.

El Oferente deberá adjuntar a su oferta la siguiente información:

- Experiencia en obras de volumen similar en los últimos cinco (5) años. El ritmo de ejecución promedio mensual requerido es el 10% del Patrimonio Neto exigido, y se podrá acreditar mediante una obra de infraestructura ferroviaria.
- ✓ Cuando el último ejercicio contable se encuentre cerrado con una anterioridad mayor a los SEIS (6) meses; el Oferente podrá acreditar los requisitos contables, mediante balance actualizado certificado por Contador Público Independiente con firma certificada por el Consejo Profesional de Ciencias Económicas.

2.15 Monto de Garantía de Cumplimiento del Contrato

DIEZ POR CIENTO (10%) del Monto Total del Contrato IVA incluido.

2.16 Monto de los Seguros que debe contratar el Contratista

Por Responsabilidad Civil extracontractual y contra terceros: Pesos Dos Millones (\$ 2.000.000-).

Por accidentes personales de los integrantes de la Inspección de Obra: Pesos Novecientos Mil (\$ 900.000.-)

Seguro contra todo Riesgo de Obra por un monto equivalente al valor del contrato.

2.17 Monto de la Garantía de Impugnación

ART 21 PBC

PESOS SESENTA MIL (\$ 60.000). Se ejecutará de no prosperar la impugnación.

2.18 Fondo de Reparación

ART 91 PBC

El Contratista podrá sustituir el CIENTO POR CIENTO (100%) de la suma retenida en concepto de fondo de reparación por alguna de las garantías previstas en el presente pliego, a satisfacción del Comitente. El Contratista podrá hacer uso de esta sustitución en cada certificación de la obra al mes de que se trate.

2.19 Requisitos comunes para todas las garantías requeridas.

Las garantías deben ser extendidas a favor de ADMINISTRACIÓN DE INFRAESTRUCTURAS FERROVIARIAS SOCIEDAD DEL ESTADO sita en Av. Dr. José Ramos Mejía N° 1302, Piso 6°, Ciudad de Buenos Aires, CUIT 30-71069599-3 debiendo el asegurador o avalista constituirse el fiador en liso, llano y principal pagador, con expresa renuncia a los beneficios de excusión y división, identificar detalladamente los datos de la Licitación Pública y, en su caso, el Contrato, consignar corresponsalía, sucursal y/o constituir domicilio especial en Ciudad de Buenos Aires y someterse al Fuero Nacional en lo Contencioso Administrativo Federal de la

Ciudad de Buenos Aires. Asimismo, la firma inserta de representantes y/o responsables y/o apoderados de la compañía aseguradora y/o entidad bancaria deberá contar con su respectiva certificación y legalización por Escribano Público, en caso de corresponder. Las garantías quedan sujetas a la revisión de ADIF quien podrá devolverlas a su solo juicio en caso de no considerarlas satisfactorias, sin derecho a reclamo y/o reembolso alguno a favor del Oferente y/o Adjudicatario.

2.20 Domicilio de ADIF. Indicación de correo electrónico.

El domicilio constituido por ADIF es Av. Dr. J. M. Ramos Mejía N° 1302 - Planta Baja - Ciudad Autónoma de Buenos Aires. Las presentaciones, notificaciones y demás comunicaciones que se cursen a ADIF deberán efectuarse de Lunes a Viernes de 10 a 16 horas por ante la Mesa de Entrada, Salida y Archivo de ADIF (Planta Baja).

El Oferente deberá denunciar con carácter jurada y en forma escrita una dirección de correo electrónico dentro del plazo de TRES (3) días hábiles de adquirido los Pliegos que rigen el llamado, en los términos del artículo 11 del PBC. Asimismo, el Oferente presta conformidad sin condicionamiento alguno para que ADIF pueda formalizar por ese medio todas las notificaciones que se realicen durante la tramitación de la presente Licitación Pública.

SECCION 3 Y SECCION 4

**“Provisión y montaje de entrepiso en Museo
Nacional Ferroviario Raúl Scalabrini Ortiz”**

PLIEGO DE ESPECIFICACIONES TÉCNICAS GENERALES Y PARTICULARES

Indice

S.3.A MEMORIA DESCRIPTIVA.....	6
S3.A.1 GENERALIDADES.....	6
S3.A.2 OBJETO DE LA OBRA.....	7
S3.A.3 UBICACION DE LA OBRA.....	8
S3.B ALCANCES GENERALES.....	8
S3.B.1 DOCUMENTACION TECNICA.....	9
S3.B.2 OBRAS CIVILES.....	10
S3.B.3 SISTEMA DE GESTIÓN DE LA CALIDAD, Y ESPECIFICACIONES TÉCNICAS SOCIO-AMBIENTAL Y SEGURIDAD E HIGIENE.....	10
S.4.A ESPECIFICACIONES TÉCNICAS.....	13
S4.A.1 INGENIERÍA DE PROYECTO.....	13
4.A.1.1 PLANIFICACIÓN DE LA OBRA.....	13
4.A.1.1.1 Cronograma De Tareas / Plan De Trabajos.....	13
4.A.1.1.2 Análisis de Riesgos y Plan de Gestión Ambiental (PGA).....	14
4.A.1.1.3 Plan de Gestión y Control de la Calidad (PGC).....	14
4.A.1.2 ESTUDIOS, CATEOS Y RELEVAMIENTOS.....	14
4.A.1.2.1 Relevamiento Integral del Sitio de Intervención.....	14
4.A.1.3 PROYECTO EJECUTIVO E INGENIERÍA APTO CONSTRUCCIÓN.....	14
4.A.1.3.1 Proyecto Ejecutivo Obra Civil.....	16
4.A.1.3.2 Planos conforme a obra.....	17
S4.A.2 TAREAS PRELIMINARES.....	18
4.A.2.1 PAÑOL Y CERCOS DE OBRA.....	18
4.A.2.1.1 Provisión e Instalación de Carteles de Obra.....	19
4.A.2.1.2 Provisión e Instalación de pañol.....	19
4.A.2.1.3 Ejecución de protección y traslado para objetos existentes.....	19
4.A.2.1.4 Limpieza de obra.....	20
4.A.2.2 RETIROS.....	20

4.A.2.2.1	Desmante de estructura de entrepisos existentes	21
4.A.2.2.2	Desmante de instalación eléctrica existente.....	21
4.A.2.3	DEMOLICIONES	21
4.A.2.3.1	Demolición muro de mampostería de ladrillo común	21
4.A.2.3.2	Demolición tabique de metal desplegado s/ estructura de hierro	21
4.A.2.3.3	Demolición de tarima de mampostería para exposiciones.....	21
S4.A.3	PROVISION E INSTALACION DE ENTREPISOS.....	21
4.A.3.1	NUEVO ENTREPISO	21
4.A.3.1.1	Provisión e instalación de estructura metálica completa para entrepiso.....	21
4.A.3.1.2	Provisión e instalación de escalera de estructura metálica.....	23
4.A.3.1.3	Provisión y colocación de piso de goma de alto tránsito en entrepiso	23
4.A.3.1.4	Provisión y colocación cielorraso metálico	23
S4.A.4	INSTALACIÓN ELÉCTRICA	23
4.A.4.1	INSTALACIÓN ELÉCTRICA.....	23
4.A.4.1.1	Conexión a la red eléctrica existente.....	24
4.A.4.1.2	Provisión e instalación de Tableros Seccionales	24
4.A.4.1.3	Provisión e Instalación bocas para tomas	25
4.A.4.1.4	Provisión e Instalación bocas para iluminación	25
4.A.4.1.5	Provisión e Instalación bocas para Luz de emergencia	25
4.A.4.1.6	Instalación Puesta a Tierra	26
4.A.4.2	PROVISION Y COLOCACION DE ARTEFACTOS DE ILUMINACION	26
4.A.4.1.5	Luz de Emergencia	29
S4.A.5	VARIOS	29
4.A.5.1	VARIOS	29
4.A.5.1.1	Provisión y colocación de piso de goma de alto tránsito en museo.....	29
4.A.5.1.2	Reubicación de aire acondicionado en acceso	29
4.A.5.1.3	Cerramiento de vidrio sobre escalera.....	30
4.A.5.1.4	Paneles móviles acústicos.....	30
4.A.5.1.5	Pintura de látex satinado sobre superficies de mampostería.....	30
4.A.5.2	MOBILIARIO	30

4.A.5.2.1 Sillones modelo Barcelona	31
4.A.5.2.2 Mesas modelo Barcelona	31
4.A.5.2.3 Alfombra carpeta.....	31
4.A.5.2.4 Maceta de cemento premoldeado	31
4.A.5.2.5 Módulos de estantería metálica	31
4.A.5.2.6 Mueble de guardado con llave.....	31
NORMATIVA COMPLEMENTARIA A CONSIDERAR.....	31

**S.4.B REQUERIMIENTOS DEL SISTEMA DE GESTION DE LA CALIDAD,
AMBIENTAL, SOCIAL Y DE SEGURIDAD E HIGIENE PARA LA EJECUCION
DE LAS OBRAS 33**

S4.B.1 GESTION DE LA CALIDAD	33
S4.B.2 GESTION SEGURIDAD E HIGIENE.....	36
S4.B.3 GESTIÓN SOCIO AMBIENTAL	75

SECCIÓN 3

DESCRIPCIÓN Y ALCANCE DE LAS OBRAS

S.3.A MEMORIA DESCRIPTIVA

S3.A.1 GENERALIDADES

Las tareas comprenden la realización de todos los trabajos indicados en el presente Pliego de Especificaciones Técnicas Particulares y sus Anexos, bajo los términos del Pliego de Bases y Condiciones Generales y Particulares para la Licitación, Contratación y Ejecución de Obras, el cual se encuentra vigente para las Licitaciones Públicas realizadas por la Administración de Infraestructuras Ferroviarias (ADIF S.E); en un todo de acuerdo a los planos adjuntos y considerando: Dirección y Representación Técnica, Ingeniería de Detalle, Proyecto Ejecutivo, provisión de mano de obra especializada, equipos, herramientas, materiales, ensayos, etc., en un todo de acuerdo a las reglas del arte, la documentación contractual, y la Normativa y Reglamentación vigente.

Las obras a entregar por la contratista, deberán cotizarse y ejecutarse bajo los términos de la modalidad definida en los requerimientos técnicos de este pliego, garantizando el pleno y adecuado funcionamiento de las instalaciones y la calidad constructiva de los sistemas y tecnologías utilizados, permitiendo la preservación de la infraestructura y su adecuación al cumplimiento del fin por el cual la obra se ha encomendado.

Cualquier omisión en planos y/o en esta especificación podrá ser consultada por la Contratista en la Instancia adecuada del proceso de oferta y adjudicación. Sin embargo, la ejecución de las tareas de que se trate, correrán por cuenta de la Contratista.

La Contratista deberá verificar la exactitud de los datos suministrados en los planos y pliego y deberá realizar la correspondiente visita obligatoria a obra, pudiendo realizar relevamientos para obtener los cómputos de su oferta.

Además de lo detallado, el Oferente deberá considerar que en su oferta económica está incluido el costo de todos los trabajos que, aunque no estén expresamente indicados en la documentación contractual, sean imprescindibles ejecutar o proveer para que la obra resulte concluida con arreglo a su fin y a lo previsto en la documentación licitatoria. Esto comprende, entre otras obligaciones, el desarrollo de cálculos y estimaciones de ingeniería, el completamiento de la ingeniería para dejar

operativos los sistemas y equipos, el transporte interno y externo de obra, la disposición final de los materiales y residuos, los ensayos, verificaciones y demás comprobaciones de calidad, las mediciones, trabajos de mantenimiento durante la Garantía de Obra, etc.

La encomienda, además, conlleva obligaciones en materia de seguridad y medio ambiente, como así también realizar el mantenimiento de las obras hasta la Recepción Definitiva. LA CONSTRATISTA deberá implementar los medios y estructuras necesarios para asegurar la Garantía y el Control de Calidad, a fin de responder a las exigencias formuladas por el Comitente en tal sentido.

S3.A.2 OBJETO DE LA OBRA

Los entresijos actuales resultan insuficientes e ineficientes para el almacenamiento, debido a sus dimensiones, desniveles y estructura.

El objeto de la presente obra comprende el retiro de los entresijos existentes, demolición de tabiques en planta baja, construcción de un nuevo entresijo con escalera metálica, y adecuación de la instalación eléctrica del nuevo espacio. Comprende también, provisión de mobiliario y equipamiento para el archivo, como así también para oficinas del 3er y 4to piso del museo.

Estas tareas serán realizadas teniendo en cuenta que el material de archivo deberá permanecer en el edificio durante la obra, por lo cual se deberá contemplar que el archivo esté debidamente protegido.

Actualmente, en el Edificio del Museo se encuentra en desarrollo una obra de remodelación, que afecta a toda la superficie del mismo. Por lo tanto, es de vital importancia la planificación correcta de las tareas a desarrollar para el montaje de los entresijos objeto de esta licitación, a fin de no generar interferencia entre ambas obras. Se deberán coordinar todos los trabajos, sin excepción alguna, con la IO y las autoridades del Museo.

Una vez concluidos todos los trabajos se deberá realizar la limpieza de la zona de obras, la reparación de los daños producidos durante la ejecución de la misma, la desafectación de toda construcción provisoria, etc., debiendo quedar la zona de obras en las condiciones y funcionalidad originales y/o mejores.

S3.A.3 UBICACION DE LA OBRA

El Museo Nacional Ferroviario se encuentra en el barrio de Retiro, en la intersección de la Avenida del Libertador y calle Suipacha.



S3.B ALCANCES GENERALES

- Traslado y protección de los objetos existentes del museo.
- Desmonte de entrepiso existente.
 - Desmonte de superficies metálicas y de madera.
 - Retiro de escombros y limpieza.
- Demolición de tabiques en planta baja.
 - Tabique de ladrillo común.
 - Tabique conformado por malla de metal desplegado y revoque.
- Ejecución de nuevo entrepiso metálico.
- Ejecución de nueva escalera metálica.
- Cerramiento vidriado para escalera 3er y 4to piso.
- Nueva instalación eléctrica e iluminación.
- Reubicación del sistema de control y CCTV existente.
- Provisión de mobiliario y equipamiento para archivo y oficinas.
 - Estanterías metálicas para archivo.
 - Sillones y mesas modelos Barcelona.
 - Alfombras carpeta.
 - Macetas.

- División con paneles acústicos móviles.
- Mobiliario de guardado.

S3.B.1 DOCUMENTACION TECNICA

Los trabajos a realizar se ejecutarán de acuerdo a lo documentado en los **Planos de Anteproyecto** correspondientes incluidos en la **Sección 5 (ANEXOS GRÁFICOS)**

Las obras serán ejecutadas siguiendo los lineamientos descritos en la presente memoria y en la **sección 4A del Pliego de especificaciones técnicas particulares.**

La contratista deberá relevar con exactitud la totalidad de las áreas existentes en las que se desarrollaran los trabajos, y luego elaborar el correspondiente **Proyecto Ejecutivo** con el grado de exactitud y detalle necesarios para definir exactamente la obra a ejecutar.

El contratista deberá ejecutar el PE de Cartel de Obra, Demoliciones, Estructura (verificaciones y cálculos necesarios para la construcción de la obra, los cuales serán firmados por profesional matriculado y representante técnico de la contratista), Arquitectura, Instalación eléctrica; así como todos aquellos documentos que la I.O considere necesarios a los efectos de cumplimentar con la correcta ejecución de las obras.

Toda modificación que se considere justificada por funcionamiento, deberá ser elevada a la Gerencia de Ingeniería, área de Arquitectura para su modificación. No serán validadas reformas al anteproyecto realizadas por la Contratista.

El contratista debe presentar relevamiento, verificaciones estructurales necesarias y proyecto de las obras a realizar. No obstante, en el caso de existir discrepancias sobre la ubicación, diseño, dimensiones, etc. de los mismos, el contratista someterá a la aprobación de la Inspección de Obra el proyecto definitivo.

Previamente al comienzo de las obras se deberá colocar un vallado permanente que separe la zona que involucra a la obra de las inmediaciones de la misma. La ubicación, dimensiones en altura y materiales componentes de dicho vallado, se deberán coordinar con la IO en un todo de acuerdo con las exigencias y normativas de Seguridad e Higiene (ver Sección 4B, Anexo Seguridad e Higiene).

La Contratista deberá presentar a la Inspección de la ADIF S.E. los protocolos de Ensayos y de Relevamiento de Existencias.

La entrega **del Proyecto Ejecutivo** del total de la obra deberá completarse en un plazo total de VEINTE (20) días corridos a partir de la Orden de Inicio, realizando revisiones parciales intermedias de acuerdo a la estrategia del plan de trabajo.

La contratista no podrá realizar tareas sin contar con documentación definitiva aprobada por IO como Apto para Construcción.

A la firma de contrato la empresa presentará el listado de la documentación a entregar.

Planos Conforme a Obra - Plazo de Entrega: 15 días corridos a partir de la Recepción Provisoria.

S3.B.2 OBRAS CIVILES

Las obras deberán ser ejecutadas sin interferir con el normal desenvolvimiento de la operación del museo ferroviario.

Previo al inicio de las obras, el contratista deberá realizar todo el cerramiento de obra asegurando la inaccesibilidad a toda persona ajena a la misma, instalar el pañol, instalar los carteles de obra y realizar una limpieza general del sitio de obra despejando del mismo todos los elementos extraños que puedan entorpecer u obstaculizar las tareas.

S3.B.3 SISTEMA DE GESTIÓN DE LA CALIDAD, Y ESPECIFICACIONES TÉCNICAS SOCIO-AMBIENTAL Y SEGURIDAD E HIGIENE

El Contratista y sus subcontratistas, si los hubiere, deberán dar estricto cumplimiento en la ejecución de la obra a las pautas de Control de la Calidad y reglamentaciones en materia Socio-Ambiental y de Seguridad e Higiene.

El alcance de la presente obra se regirá por las Normativas aplicables en todos los aspectos relacionados con el cumplimiento de los estándares de calidad y disposiciones para la protección del medio ambiente estipulados y detallados en la Sección 4 B -. REQUERIMIENTOS DEL SISTEMA DE GESTION DE LA CALIDAD, AMBIENTAL, SOCIAL Y DE SEGURIDAD E HIGIENE PARA LA EJECUCIÓN DE LAS OBRAS, correspondiente a los requerimientos, normativa y marco técnico dentro del cual se deberán desarrollar las obras a ejecutar.

El Contratista deberá ejercer durante el periodo de ejecución de la obra, la función de calidad, verificar los materiales incorporados, incluyendo la buena realización de todos los ensayos que sean necesarios, así como también los controles necesarios sobre todas las actividades operativas, deberá garantizar la calidad de la obra y sentar precedentes con el fin de facilitar los programas de mantenimiento futuro de las mismas.

En dicha Sección y sus Anexos se especifican todos los requisitos y términos de referencia para cumplimentar con el listado a continuación:

1. Análisis de Riesgos y Plan de Gestión Ambiental (PGA) - Plazo de Entrega: 30 días corridos desde la orden de inicio.
2. Plan de Gestión y Control de la Calidad (PGC) - Plazo de Entrega: 30 días corridos desde la orden de inicio.
3. Programa de Seguridad (PdS) - Plazo de Entrega: 20 días corridos (previo al inicio de los trabajos).

4.SECCIÓN 4.A

ESPECIFICACIONES TÉCNICAS

S.4.A ESPECIFICACIONES TÉCNICAS

S4.A.1 INGENIERÍA DE PROYECTO

4.A.1.1 PLANIFICACIÓN DE LA OBRA

4.A.1.1.1 Cronograma De Tareas / Plan De Trabajos

El Contratista deberá presentar dentro de los primeros CINCO (5) días corridos a partir de la Orden de Inicio, un Cronograma de Tareas Enlazadas (Método de Camino Crítico – CPM). En el mismo deberá especificar con el mayor grado de detalle el avance de cada una de las tareas incluyendo el desarrollo de la ingeniería, la provisión de materiales, la movilización de equipos, la ejecución de cada tarea incluyendo las instancias de producción, montaje, fabricación en planta, ejecución “In Situ”, etc., e indicando claramente la asignación de recursos por frente de trabajo, principalmente de mano de obra para cada una de las tareas.

El Plan de Trabajos deberá disponer de su “Línea de Base / Base Line” fija, de tal forma de permitir a la Inspección de Obras realizar un Seguimiento de los corrimientos y/o modificaciones operadas al Plan Original.

Deberá graficarse en el mismo, sin excepción, la siguiente información:

- Detalle de Rubros, Items y Sub-items
- Indicación de la Instancia o Fase de dichos Ítems. Por ejemplo, se indicará si los elementos pre-moldeados o prefabricados se encuentran: en fabricación, producción, acopio, montaje, etc.
- Recursos Humanos afectados a cada tarea.
- Toda otra información que a juicio de la inspección resulte de importancia para definir los trabajos a realizar en la obra.

Una vez que la Gerencia de Ingeniería revise y la IO apruebe el Proyecto Ejecutivo, la Contratista podrá dar inicio efectivo a las tareas, previa coordinación en forma conjunta con las autoridades del museo, considerando que el desarrollo de las obras transcurrirá en correspondencia con un servicio en pleno funcionamiento. Asimismo, la IO podrá autorizar la ejecución de tareas preliminares y de menor impacto previo a dicha aprobación.

La curva de Inversión será desarrollada en forma conjunta con el Plan de Trabajos debiendo la misma quedar íntimamente ligada a dicho Plan. La misma deberá ser ajustada en función de los cambios que sean operados al Plan de Trabajos.

4.A.1.1.2 Análisis de Riesgos y Plan de Gestión Ambiental (PGA)

Ver ítem 4.B.3 Gestión Socio Ambiental

4.A.1.1.3 Plan de Gestión y Control de la Calidad (PGC)

Ver ítem 4.B.1 Gestión de la calidad

4.A.1.2 ESTUDIOS, CATEOS Y RELEVAMIENTOS

En un lapso de DIEZ (10) días corridos posteriores a la Firma de la Orden de Inicio la Contratista deberá presentar a la Inspección de obras de la ADIF S.E. los protocolos de Relevamientos y Cateos de Interferencias acorde a cada una de las tareas a ejecutar.

4.A.1.2.1 Relevamiento Integral del Sitio de Intervención

El **Plano de Demolición** GI-G-DM-001 presente en la **Sección 5** (Anexos Gráficos), podrá utilizarse como base para el desarrollo del relevamiento a realizar por la Contratista. Sin embargo, el mismo debe ser verificado por ésta, siendo responsabilidad de dicha Contratista registrar cualquier error que pudiera existir en dicho registro. Como resultado del trabajo, la Contratista deberá entregar plano y memoria descriptiva de las tareas de relevamiento.

4.A.1.3 PROYECTO EJECUTIVO E INGENIERÍA APTO CONSTRUCCIÓN

Consideraciones Generales

Antes de dar inicio a los trabajos, la Contratista deberá presentar el correspondiente Proyecto Ejecutivo y la Ingeniería de Detalle de la totalidad de las obras a ejecutar.

La Contratista deberá presentar las emisiones del Proyecto Ejecutivo de la obra (3 copias en papel y una copia digital en formato editable), en función de los relevamientos, cálculos estructurales y cateos según fechas en la Lista de Documentos.

Listado de Documentación

La Contratista deberá presentar ante la Inspección de Obras en un plazo máximo de 24 hs a partir de la firma de la Orden de Inicio, un listado de la documentación de proyecto ejecutivo a presentar ante la Gerencia de Ingeniería, el cual deberá ser confeccionado a partir de los listados base detallados en el presente ítem, siendo estos indicativos y no limitativos. El listado resultante será el utilizado por la Gerencia de Ingeniería de la ADIF y por la Inspección de Obras para realizar el seguimiento, revisión y aprobación de los entregables.

Términos para la presentación y Aprobación de la Documentación de Proyecto Ejecutivo

Una de las 3 copias generadas por la Contratista y entregadas a la IO será revisada y devuelta con una de las tres calificaciones siguientes:

Rechazado: el documento deberá rehacerse / corregirse y presentarse nuevamente para su aprobación.

Revisado con observaciones: El documento deberá corregirse y presentarse nuevamente. En algunos casos y sólo cuando la IO lo apruebe formalmente se podrá indicar la emisión Apto Para Construcción provisoria, e iniciar las tareas que no se encuentren relacionadas con dichas observaciones. Se deberán resolver los comentarios sobre la documentación para: 1) realizar trabajos sobre las áreas observadas y 2) certificar las tareas realizadas involucradas en el total del plano.

Revisado sin observaciones: El documento se encuentra revisado, y no existen comentarios u observaciones al mismo. En este caso el Contratista deberá emitir la documentación con motivo "Para Aprobación", la cual será revisada por la IO y para la solicitud del documento "Apto para Construcción".

Aprobado para Apto para Construcción: El documento debe ser un fiel reflejo de su documento en letra anterior del cual generará al menos TRES (3) copias originales más una versión digital editable en formato .dwg en CD y un pendrive o link de descarga accesible para ADIF válido por 60 días, una para la Inspección de Obra, otra para el Archivo de ADIF y otra para archivo de la Contratista. Esta documentación deberá llevar la firma del profesional matriculado que corresponda, del Jefe de Obra y Representante Técnico de la Contratista y un visado de recepción de la IO.

En aquellos casos que la Contratista envíe documentación sin los respaldos adecuados que permitan una revisión técnica de la misma (estudios de suelos, ensayos, relevamientos importantes, planialtimetrías, etc.) la misma será devuelta sin registrar el cumplimiento del hito de emisión.

Todo plano que esté en obra deberá corresponder a la última versión existente debiendo mantener en obra y en formato papel un original firmado por el Representante Técnico actualizado de la Lista de Documentos.

Durante el transcurso de la obra el Contratista deberá mantener dicha documentación al día, de acuerdo a las modificaciones que resulte necesario introducir, indicando la revisión, fecha y concepto de cada una de ellas. Cada revisión así generada deberá lograr su correspondiente aprobación para construcción.

Correrán por exclusiva cuenta del Contratista y sin derecho a reclamo alguno de su parte, la introducción de las modificaciones y la adecuación a las obras de toda observación y/o corrección que resulten del estudio y aprobación de la citada documentación por parte de la Inspección de Obra, ejecutando las emisiones de la misma tantas veces como sea necesario para mantenerla actualizada.

Normativa

En las tareas de ingeniería, construcción, montaje y mantenimiento de la totalidad de la Obra, se deberá cumplimentar la última edición / edición vigente de las siguientes normas:

NORMAS DE SEGURIDAD PARA CONTRATISTAS.

- Ley Nacional de Seguridad e Higiene 19587 – decreto 351/79. – decreto 911/96.
- Ley Nacional de Tránsito 24.449.
- Ley de Riesgos del Trabajo N° 24557.
- Ley Nacional de Accidentes de Trabajo N° 24028.
- Decreto N° 1338/96.
- Decreto Reglamentario 170/96.
- Resolución 299/11 S.R.T.
- RITO. Reglamento Interno Técnico Operativo de FFCC
- Leyes municipales.

4.A.1.3.1 Proyecto Ejecutivo Obra Civil

A continuación, se detalla el listado básico de documentación ejecutiva de obra civil a exigir al Contratista:

ARQUITECTURA

- Planta General en Escala 1:100 (indicando solados).
- Planos de Demolición en Escala 1:250 (indicando etapas de las demoliciones).
- Cortes Transversales y Longitudinales Sectorizados en Escala 1:100.
- Planillas de Carpinterías en escala 1:50.

ESTRUCTURAS

- Cálculos estructurales: La Contratista deberá realizar el cálculo estructural de la totalidad de los distintos sistemas y elementos requeridos y propuestos.
- Planos de Replanteo de las Estructuras de Fundaciones y tabiques de apoyo en escala 1:100.
- Planos de Replanteo de las Estructuras de entresijos escala 1:100.

- Planos y planillas de detalle de los componentes estructurales (axonometrías) indicando pases para instalaciones.
- Detalles Constructivos en escala 1:20 / 1:10 de aquellos sectores que a criterio de la Inspección de Obras sean indispensables para la correcta evaluación del proyecto ejecutivo y ejecución de las obras.

INSTALACIÓN ELECTRICA Y DE ILUMINACIÓN

- Plano General de Instalaciones eléctricas en escala 1:200.
- Plano de Instalaciones eléctricas de corrientes Fuertes en escala 1:75.
- Plano de Instalaciones eléctricas de corrientes Débiles en escala 1:75.
- Memorias de Cálculo Eléctrico/ demanda máxima simultánea.
- Cálculo Lumínico.
- Esquemas unifilares y funcionales.
- Fichas Técnicas de los Equipos y Tecnologías a implementar.
- Topográfico de los tableros.
- Detalle de montaje de luminarias y tableros.

4.A.1.3.2 Planos conforme a obra

El plano conforme a obra es aquel que tiene asentadas las modificaciones realizadas en obra, indica cómo se ha construido la misma, sus cotas, sus conexiones, sus características y especificaciones.

Estos planos son de suma importancia ya que de ellos se valdrá el personal del Museo para la operación y mantenimiento, y serán documentos que se utilizarán eventualmente para el desarrollo de la ingeniería de posibles modificaciones o ampliaciones.

Los planos Conforme a Obra deberán corresponderse con cada uno de los planos de Proyecto Ejecutivo solicitados, y deberán constituir una representación fidedigna de las obras ejecutadas. Por tal motivo, los mismos deberán contar con la totalidad de la información necesaria a los efectos de disponer de un registro fehaciente de la ubicación, características y especificaciones de la totalidad de las instalaciones, estructuras, etc.

En tales planos quedarán documentadas con exactitud la totalidad de las obras, el recorrido de las instalaciones, la ubicación de llaves y artefactos, dimensiones de cañerías, etc., en la forma en que las mismas han sido ejecutadas en obra.

Los trabajos serán verificados en cualquier momento por la Inspección, sin perjuicio de las inspecciones y/o pruebas a que reglamentariamente estarán sometidas las instalaciones.

S4.A.2 TAREAS PRELIMINARES

Generalidades

Los trabajos especificados en esta Sección comprenden, la instalación de los cercos de obra, retiros y demoliciones, traslado y protección de objetos existentes del museo y limpieza de obra, tal como se indica en la documentación y en la correspondiente planilla de cotización.

Se deberá proveer todos los elementos necesarios para la ejecución de las obras listadas en los alcances de la obra, como ser, provisión completa de mano de obra, materiales, equipos y herramientas, andamios y protecciones, fletes y toda otra prestación necesaria para la ejecución de los trabajos de acuerdo a su fin.

La Contratista será responsable de la demolición y/o retiro del predio, de todas aquellas construcciones que signifiquen una interferencia a la ejecución de las obras del presente llamado, aunque las mismas no estuvieren previstas en los alcances ni indicadas en los planos.

La contratista deberá cotizar las tareas listadas en la planilla de cotización de la oferta valiéndose de la información recabada en su Visita de Obra obligatoria, así como en los siguientes documentos y anexos: (ver GI-G-LP-001 - listado de planos)

- Plano de Demoliciones (GI-G-MD-001)
- Plano de anteproyecto (GI-G-PL-001)
- Plano de corte transversal (GI-G-CT-001)
- Plano de organización funcional (GI-G-OF-001)
- Plano de equipamiento (GI-G-EQ-001)
- Plano de instalación eléctrica (GI-G-IE-001)

4.A.2.1 PAÑOL Y CERCOS DE OBRA

Generalidades

Todas las áreas del museo afectadas por estos trabajos, deberán ser valladas por La Contratista durante la ejecución de los mismos a fin de evitar el ingreso del público en dichos sectores. El sistema de vallado deberá contar con la aprobación del Inspector de Obra Civil y personal de Seguridad e Higiene, el cual tendrá en cuenta la adaptabilidad del mismo a su función, su seguridad, su limpieza y su estética.

4.A.2.1.1 Provisión e Instalación de Carteles de Obra

El Contratista deberá proveerlo, instalarlo y mantenerlo durante el transcurso de la obra en el sitio donde indique el Inspector con la anticipación y dimensiones que resulten necesarias para su correcta visualización. Deberá disponer de iluminación, la cual se accionará en forma automática por medio de una fotocélula.

El Contratista deberá proveer UN (1) cartel de obra y carteles de información al operario con pie metálico de 1.00 mts x 0.70 mts que dispondrán de información útil para los operarios.

Estos últimos, no deberán ser provistos con soporte. Todos los carteles deberán ser ejecutados de acuerdo a los modelos que serán proporcionados por la I.O., e instalarlos y mantenerlos durante el transcurso de la obra en el sitio de la estación que indique el Inspector.

Los Carteles de Obra serán de estructura metálica s/cálculo y estarán debidamente anclados al terreno por medio de bases de hormigón armado. La gráfica con la información de la obra será de lona vinílica ploteada sobre soporte de chapa sobre bastidores de tubo estructural.

Asimismo, deberán disponer de iluminación, la cual se accionará en forma automática por medio de una fotocélula. Los carteles de anuncio de obra se emplazarán en cada una de los caminos de accesos ferroviarios, viales o peatonales a la zona de obra, con la anticipación y dimensiones que resulten necesarias para su correcta visualización.

4.A.2.1.2 Provisión e Instalación de pañol

Provisión y Montaje de Módulo Pañol de Obra

Se deberá contar con un Pañol de Herramientas y Equipos de las dimensiones adecuadas en función de la envergadura de las obras. Dicho pañol deberá contar con cerrojos y pasadores con candado.

Desmante de pañol, Cercos y Veredas

Una vez finalizada la obra, la Contratista deberá desmontar la totalidad de las instalaciones, incluyendo la Demolición de todas las instalaciones, retirando de la obra la totalidad de los producidos de obra y dejando el terreno en las mismas condiciones en que las mismas fueron encontradas al inicio de la obra.

4.A.2.1.3 Ejecución de protección y traslado para objetos existentes

Se deberán proteger y trasladar en caso de ser necesario todos los objetos (mobiliario, piezas de la colección, etc) que permanezcan en las zonas de trabajo. Se deberá

consensuar lugar de guardado y condiciones con las autoridades del museo y la I.O. Para ello, dependiendo de la pieza, se deberán cubrir con:

- Láminas Polietileno con burbujas de 20mm de diámetro con una altura de 10mm, también llamado burujón, del tipo TRIPLE, compuesta por tres láminas de polietileno donde la tercera lámina cubre las burbujas de aire desarrolladas para la protección y embalaje de diversos elementos más frágiles, que requieran una mayor protección o amortiguación frente a golpes y posibles ralladuras.
- Cobertor plástico de polietileno de baja densidad. Protege elementos y superficies de la pintura fresca, la humedad y el polvo.

4.A.2.1.4 Limpieza de obra

De manera diaria, se deberá realizar la limpieza de la zona de trabajo, dejando los espacios en condiciones adecuadas de orden y limpieza. Asimismo, una vez concluidos todos los trabajos se deberá realizar la limpieza de la zona de obras, la reparación de los daños producidos durante la ejecución de la misma, la desafectación de toda construcción provisoria, etc., debiendo quedar la zona de obras en las condiciones y funcionalidad originales y/o mejores.

4.A.2.2 RETIROS

Ver Plano de Demolición GI-G-DM-001

En primer lugar, se deberán realizar todos los desmontes y retiros de elementos y equipamiento preexistentes, procedimientos que deberán encontrarse consensuados con las autoridades del museo.

Para el caso de las demoliciones y remociones de todos los elementos dentro del Museo que pudieren ser recuperados y reutilizados a futuro, se deberá realizar un inventario de estas piezas y elementos, a fin de llevar el control de los mismos. Se deberá prestar especial atención a estas tareas, coordinando las mismas tanto con la IO como con las Autoridades del Museo, quienes indicarán el destino final de las piezas inventariadas.

Los elementos que deban quedar bajo la guarda de la Contratista, serán guardados bajo llave y con la custodia permanente del personal de seguridad de la obra, bajo la exclusiva responsabilidad de la Contratista, hasta tanto se concrete la entrega efectiva a las autoridades del museo.

En ciertos casos, será necesario contemplar la reubicación de tendidos de instalaciones que se encuentren abasteciendo servicios (Iluminación, audio, video y/o sensores) para el

museo, los cuales se encuentran ubicados sobre sectores que deben ser demolidos o desmontados. Estas tareas deberán ser consideradas dentro de las tareas de demoliciones, y su programación incluida en los protocolos y planes de trabajo específicos, a los fines de garantizar la continuidad de los servicios que abastecen.

4.A.2.2.1 Desmante de estructura de entrepisos existentes

Se deberá desmontar la superficie de entrepiso de estructura metálica y madera, indicada en el plano GI-G-DM-001

4.A.2.2.2 Desmante de instalación eléctrica existente

Se retirarán todos los elementos que componen la instalación eléctrica existente en los espacios a modificar. Se deberá prestar especial atención y cuidado en el retiro de las luminarias en uso ya que serán reutilizadas. Deberán entregarse a las autoridades del museo.

4.A.2.3 DEMOLICIONES

Ver Plano de Demolición GI-G-DM-001

4.A.2.3.1 Demolición muro de mampostería de ladrillo común

Se deberá demoler la superficie indicada en el plano GI-G-DM-001

4.A.2.3.2 Demolición tabique de metal desplegado s/ estructura de hierro

Se deberá demoler la superficie indicada en el plano GI-G-DM-001

4.A.2.3.3 Demolición de tarima de mampostería para exposiciones

Se trata de tarimas de mampostería existentes para exposición de obras del museo.

Se deberá demoler la superficie indicada en el plano GI-G-DM-001

S4.A.3 PROVISION E INSTALACION DE ENTREPISOS

4.A.3.1 NUEVO ENTREPISO

4.A.3.1.1 Provisión e instalación de estructura metálica completa para entrepiso

El nuevo entrepiso deberá ser dimensionado para soportar una carga de 1000kg/m². Se recomienda efectuar el cálculo con cargas y equipos reales. En ningún caso la sobrecarga a utilizar será menor a la fijada según norma CIRSOC.

Se deberán verificar los esfuerzos que deberá soportar el espacio donde se colocará esta nueva estructura para recibir las cargas puntuales de apoyo de estos entrepisos.

Provisión e instalación de estructura metálica para entrepiso:

Deberá ser totalmente independiente de la estructura original del edificio y desmontable. Estará separado de los muros con aventanamientos para permitir el ingreso de luz, según se ve en planta. La estructura deberá ser construida con vigas primarias máximas hasta de 5.00m de longitud, unidas mediante bulones y tuercas y/o soldados a la misma. Las columnas deberán presentar, tanto en su extremo inferior como superior, platabandas de apoyo de 6.00mm de espesor, unidas al piso con brocas o tarugos replegables, como sistema de anclaje. Las vigas secundarias serán fijadas a la viga primaria mediante encastre con bulones y tuercas y/o soldadura eléctrica.

Incluye:

- Provisión e instalación de solado conformado por tablillas metálicas fabricadas en chapa ciega de 120mm de lomo realizadas en chapa BWG de 1º calidad con doble plegado. Según cálculo estructural. Por encima del mismo se colocará piso de goma (Ver ítem S.4.A.3.1.4 – Provisión y colocación de piso de goma de alto tránsito)
- Baranda perimetral conformada por tubos de hierro redondos o rectangulares de 0.90m de altura. Deberán ser iguales a las barandas de la escalera.

Se entregarán todas las piezas sometidas a los procesos de desengrasado, fosfatizado y pintado por inmersión con esmalte sintético de color blanco, secado a horno a 180°C.

Se deberán pintar todos los elementos metálicos existentes que se encuentren dentro hall del museo con su color original. Se deberán garantizar los trabajos de preparación de superficies a los efectos de conseguir una terminación perfectamente lisa, homogénea y libre de rugosidades. Se deberán lijar, cepillar, picaretear o trapear con solvente según corresponda todas las superficies y retirar la pintura existente descascarada o floja y todo contaminante visible oleoso o de cualquier naturaleza. En aquellos casos en que sea necesario, se realizaran reparaciones por medio de masilla plástica antes de pintar. Antes de las tres (3) manos de terminación final en esmalte sintético satinado, se aplicarán 2 manos de convertidor de óxido.

En caso de elementos en mal estado o faltante, previamente a su pintado se procederá a su arreglo o su reposición de acuerdo con las indicaciones que oportunamente brinde el Inspector de Obra.

En los casos de elementos metálicos galvanizados en caliente que deban ser soldados, abulonados, agujereados, entre otros, a estructuras pre existentes, deberán evitarse los puntos conflictivos de oxidación que ello genere como consecuencia de la rotura de la capa de cincado por medio de la aplicación de productos adecuados para subsanar la situación como Epoxy rico en zinc. Dicho producto debe ser de primera marca y calidad y su ficha técnica quedará supeditada a la aprobación por parte de la Inspección de Obra.

4.A.3.1.2 Provisión e instalación de escalera de estructura metálica

Provisión e instalación de escaleras de estructura metálica, escalones y descansos metálicos, barandas de protección de estructura de tubos redondos o rectangulares y zócalo metálico. Al igual que el entrepiso se entregarán todas las piezas sometidas a los procesos de desengrasado, fosfatizado y pintado por inmersión con esmalte sintético de color blanco, secado a horno a 180°C.

4.A.3.1.3 Provisión y colocación de piso de goma de alto tránsito en entrepiso

Se recubrirá el nuevo entrepiso metálico con piso de goma de alto tránsito, en rollo de 3.5 mm de espesor, con superficie de terminación lisa, color gris perlado.

4.A.3.1.4 Provisión y colocación cielorraso metálico

Provisión de bandejas metálicas para cielorraso desmontable de 610 x 610 mm, con borde rebajado, montadas sobre perfilaría “T” Standard 15/16” (25 mm)

S4.A.4 INSTALACIÓN ELÉCTRICA

4.A.4.1 INSTALACIÓN ELÉCTRICA

La obra eléctrica consta de la provisión e instalación de todos los tableros, canalizaciones, cableado, tomas 220Vcca, tomas de datos, luminarias, tomas necesarias para el correcto funcionamiento del Museo Nacional Ferroviario.

La ejecución de las instalaciones eléctricas se ajustará a lo establecido la norma IRAM AADL J20-06 y normativas de la Asociación Electrotécnica Argentina AEA 90364 Parte 718 última edición, así como a los requisitos establecidos por la resolución E.N.R.E N° 207/95. La ejecución de dicha instalación deberá ser supervisada por un Instalador Habilitado.

Se deberá presentar para la aprobación de la Inspección de obra, la ingeniería ejecutiva del proyecto, incluyendo, pero no limitada a:

- Planos de planta y detalles eléctricos
- Planos de planta y detalles circuitos corrientes débiles o muy baja tensión (MBT)
- Planos unifilares y topográficos de tableros
- Memorias descriptivas y de cálculo de las instalaciones eléctricas.
- Memorias descriptivas y de cálculo de las instalaciones MBTS.
- Especificaciones técnicas de materiales
- Proyecto luminotécnico.

Se emplearán conductores de cobre electrolítico, responderán a lo indicado por normas IRAM 62267 y 62266 respectivamente, con aislaciones termoplásticos con características LSOH

Se deberá verificar que la caída máxima de tensión admisible entre el punto de acometida y un punto de consumo será del 3% para iluminación y del 5% para fuerza motriz.

4.A.4.1.1 Conexión a la red eléctrica existente

Desde el Tablero General de Baja Tensión (existente) se alimentará el Tablero General Museo (TGMU) y desde este último el Tablero Seccional Entrepiso (TSEP).

ESQUEMA GENERAL

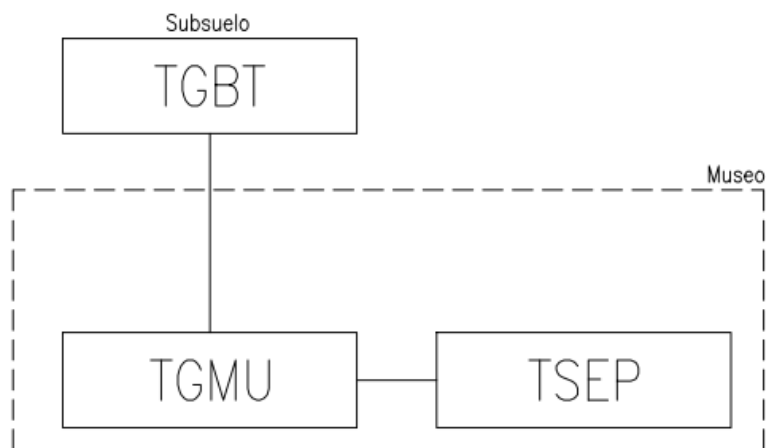

De ser necesario el contratista será responsable de realizar las modificaciones necesarias en el TGBT.

4.A.4.1.2 Provisión e instalación de Tableros Seccionales

En los documentos de instalaciones eléctricos se observa la ubicación del TGMU y el TSEP. Desde ellos se alimentará la iluminación, tomas, aires acondicionados, persianas y cualquier equipo que surja de las necesidades del museo.

Los tableros deben ser metálicos cumpliendo en todo momento con las especificaciones eléctrica generales del anexo II. Bajo ningún concepto se aceptarán tableros plásticos.

Se debe dejar una reserva equipada acorde a los documentos unifilares y debe ser de al menos un 25% para las reservas equipadas y un 25% para las reservas sin equipar.

Todos los tableros deberán tener su propia jabalina de puesta a tierra conectada al sistema de puestas a tierra.

NOTA: todas las marcas y modelos deben ser aprobadas por la dirección de obras en la etapa de ingeniería.

4.A.4.1.3 Provisión e Instalación bocas para tomas

Tomacorrientes

Se deberá alimentar todas las cargas presentes en el museo. Los aires acondicionados deberán contar con disyuntor y termomagnética individual acorde a su carga. Los circuitos de persianas deben concluir en una caja de 100x100x50mm con borneras.

4.A.4.1.4 Provisión e Instalación bocas para iluminación

La canalización de la iluminación y tomas se realizará acorde a lo indicado en el Anexo Condiciones Generales de Instalaciones Eléctricas. En caso de ser necesario, será posible utilizar la bandeja existente en el subsuelo para canalizar circuitos o alimentadores principales.

La canalización dentro de la sala de exposición debe ser empotrada en pared y/o cielorraso. En el entrepiso se aceptará canalización a la vista, con curvas de 90° o 45° sin excepción.

Para todos los locales se debe presentar una memoria de cálculo luminotécnico que garantice un nivel lumínico para cada sector, verificando los siguientes niveles medios:

- Hall de Acceso: 300 Lux
- Exposición: 200Lux
- Iluminación de Emergencia: 5Lux

La temperatura de color en todos los casos debe ser 4000K.

La relación entre $E_{min}/E_{med} \geq 0,25$.

La distribución de luminarias y tomas se observa en el documento de instalaciones eléctricas.

El comando de las luces se realizará desde el respectivo tablero a excepción de la iluminación lineal del entrepiso, que contará con una llave de comando al fin de la escalera (acceso al contrapiso).

4.A.4.1.5 Provisión e Instalación bocas para Luz de emergencia

Salida de Emergencia

Deberán ser del tipo luminoso con letras verdes y fondo transparente. Las dimensiones mínimas aceptadas serán 350x225 mm. Contarán con una autonomía de 3 hs a plena carga y un flujo luminoso nominal de 10Lm.

Se aceptarán los siguientes tipos de carteles:



4.A.4.1.6 Instalación Puesta a Tierra

La totalidad de los tomacorrientes, soportes, gabinetes, tableros, cajas, motores, equipos, etc. y demás componentes metálicos que normalmente no están bajo tensión, deberán ser conectados a tierra en forma independiente del neutro de la instalación mediante el sistema de tierra de seguridad.

En consecuencia, donde no se especifique la instalación de conductores de tierra en planos se deberá instalar un cable aislado de 2,5mm como mínimo. En canalizaciones eléctricas el cable de tierra deberá ser como mínimo de igual sección que el mayor conductor de neutro que pase por dicha canalización.

El sistema de puesta a tierra de todos los tableros y racks estará compuesto por un cable de descarga a tierra verde/amarillo (mínimo 25mm), unido a la barra de tierra por medio de terminales de pala-arandela y tornillos inoxidables, estará conectado a una jabalina de acero/cobre, tipo Copperweld o similar de 3/4" de diámetro y 2,00m de longitud, auto-hincable.

El valor de resistencia solicitado a esta instalación será de 5 Ohm o inferior. En caso de no lograrse este valor, se podrán conectar en paralelo, ramas a jabalinas hincadas, tantas sean necesarias para obtener los niveles de resistencia requeridos.

4.A.4.2 PROVISION Y COLOCACION DE ARTEFACTOS DE ILUMINACION

Iluminación de Exposición

Se utilizarán luminarias empotrables LED de 4 spots direccionables de 12W c/u y cuerpo de aluminio.



Iluminación de Hall Acceso

Se utilizarán luminarias LED colgantes con doble iluminación (superior e inferior), cuerpo de aluminio y difusor de policarbonato.



Luminaria Distribución de Exposición

Se utilizarán luminarias tubo LED empotrables lineales de 18W, con cuerpo de aluminio y difusor de policarbonato.



Luminaria Borde de Entrepiso

Se utilizarán luminarias tubo LED aplique de iluminación superior e inferior de 18W, con cuerpo de aluminio y difusor de policarbonato.



Luminaria Colgante

Se utilizarán luminarias colgantes industriales de hierro pintado color negro con portalámparas rosca E27, pudiendo utilizarse lámparas LED de hasta 40W. Dichas lámparas deben estar sustentadas mediante cable de acero galvanizado, la cadena será un detalle visual que no aportará sustentación, queda prohibida la sustentación con cable eléctrico portante.



NOTA: todas las marcas y modelos deben ser aprobadas por la dirección de obras en la etapa de ingeniería.

4.A.4.1.5 Luz de Emergencia

En los documentos eléctricos se encuentra la distribución de luminarias autónomas no permanente, de encendido automático ante un corte de corriente, y los carteles luminosos de "Salida de emergencia"

Autónomas No Permanentes

Las mismas deberán ser de al menos 60 LED con un flujo luminoso de nominal de 90Lm, 6hs de autonomía a plena carga y contar con un botón de testeo de fácil acceso.



INSTALACIÓN MUY BAJA TENSIÓN DE SERVICIO

Debajo de la escalera de acceso a las oficinas del personal del museo se encuentra el rack existente. Se deberá ejecutar la canalización, será como mínimo de 20mm de diámetro interno, conectando con el rack todas las bocas de datos y puestos de trabajo. Cumplirá en todo momento con las especificaciones eléctrica generales del anexo II.

S4.A.5 VARIOS

4.A.5.1 VARIOS

4.A.5.1.1 Provisión y colocación de piso de goma de alto tránsito en museo

Se recubrirá el piso de la planta baja del Museo con piso de goma de alto tránsito, en rollo de 3.5 mm de espesor, con superficie de terminación lisa, color gris perlado.

4.A.5.1.2 Reubicación de aire acondicionado en acceso

Deberá ser reubicado un equipo de Aire Acondicionado que se encuentra en uno de los pilares del hall de acceso al museo, más precisamente entre la ventana y el portón de salida al andén. Éste equipo será reubicado centrado sobre el rollo de la persiana del mismo portón.

4.A.5.1.3 Cerramiento de vidrio sobre escalera

Se realizará el cerramiento del núcleo de escaleras en el 3° y 4° piso del edificio con paneles de vidrio traslucidos, estos serán de 12 mm de espesor construidos en base a un bastidor de aluminio negro de alta resistencia, en el 3° piso hasta la losa del 4° y en el 4° hasta la cercha. Los paneles vidriados estarán construidos con cristales laminados 6+6 mm. con puerta batiente de vidrio templado. Ver plano GI-G-EQ-001

4.A.5.1.4 Paneles móviles acústicos

Se colocaran paneles acústicos móviles color blanco en la sala de reuniones del 3er piso permitiendo dividir la sala en dos, estos se plegaran contra el pilar de la fachada Este Serán construidos con perfiles de aluminio extruido, vinculados con ménsulas de acero para refuerzo interior, con sellados laterales distribuidos a lo largo de todo el panel para lograr un cierre hermético entre las hojas y riel amurado a la losa. Ver plano GI-G-EQ-001

4.A.5.1.5 Pintura de látex satinado sobre superficies de mampostería

Los trabajos de pintura sobre superficies de mampostería se llevarán a cabo en el Hall del Museo.

Se realizaran todos los trabajos previos de preparación de superficies en función del estado en que se encuentren los elementos, quedando a criterio de la I.O. los procedimientos exigibles al Contratista. En el caso de caso de verificar la existencia de grietas o fisuras en paredes, deberán ejecutarse las llaves de costura correspondientes y el sellado de las mismas. Asimismo, se deberán perfilar aristas y reconstruir cornisas, dinteles o antepechos si fuere necesario. La terminación final deberá poseer una cobertura homogénea y perfectamente lisa, replicando en los casos que corresponda, líneas o buñas preexistentes. En caso de existir revoques en mal estado o flojos, se procederá a su picado y posterior revocado. Cualquier otra imperfección de los revoques existentes deberá ser reparada previamente a su pintado.

Posteriormente a estas reparaciones se procederá a pintar las superficies con tres (3) manos de pintura látex satinado para interiores al agua color blanco.

4.A.5.2 MOBILIARIO

Ver plano de equipamiento GI-G-EQ-001

4.A.5.2.1 Sillones modelo Barcelona

Se proveerán 12 sillones tipo Barcelona, con estructura realizada en acero inoxidable pulido, y las superficies del asiento y el respaldo en cuero negro.

4.A.5.2.2 Mesas modelo Barcelona

Se proveerán 2 mesas bajas tipo Barcelona, con estructura realizada en acero inoxidable pulido, y superficie de apoyo en vidrio.

4.A.5.2.3 Alfombra carpeta

Se proveerán 2 alfombras carpeta de 2.00 x 3.00 mts, pelo cortado, de textura sedosa, altura total 7,50 mm, material polipropileno base doble, una en color azul y otra en color rojo.

4.A.5.2.4 Maceta de cemento premoldeado

Se proveerán 10 macetas de cemento premoldeado de 50 x 50 x 50 cm, con 4 Acer Palmatum japones y 6 Ficus Alli.

4.A.5.2.5 Módulos de estantería metálica

Provisión e instalación de módulo de estantería metálica de 0.90m de frente x 0.42m de profundidad x 2.40m de altura, con 5 estantes con un refuerzo cada uno, contando piso y techo, para 50kg de carga útil por estante, uniformemente repartida. Doble pliegue en las 4 caras perimetrales. Fijadas al entepiso con tuercas o bulones.

Estanterías metálicas destinadas al almacenamiento de archivos ferroviarios. El sistema deberá ser completamente desmontable, posibilitando su reubicación.

4.A.5.2.6 Mueble de guardado con llave

Provisión 7 de muebles de guardado con llave en placa enchapada color blanco - 2 puertas y 2 estantes

NORMATIVA COMPLEMENTARIA A CONSIDERAR

En forma complementaria a la normativa indicada en la presente Documentación Contractual, la Contratista debe considerar el cumplimiento de la siguiente normativa:

- Normas ISO 9000 – Calidad de los trabajos y suministros, deberá estar alineado a esta Norma-
- Normas IRAM – ASTM – AASHTO – DNV en general.

- Reglamento CIRSOC en general.
- Ley Nº 19587/72 de Higiene y Seguridad en el Trabajo, su Decreto Reglamentario Nº 351/79 y Normas Complementarias. Ley 24051 de Residuos Peligrosos y su Decreto Reglamentario Nº 831/93.
- Normas de Higiene y Seguridad en el Trabajo.
- CIRSOC 101 Cargas y Sobrecargas Gravitatorias para el Cálculo de las Estructuras de Edificios
- CIRSOC 301 Proyecto, Cálculo y Ejecución de Estructuras de Acero para Edificios
- CIRSOC 303 Estructuras Livianas de Acero

Para aceros laminados en frío:

- IRAM-IAS U 500-05 / ZAR-250
- IRAM-IAS U 500-27
- IRAM-IAS U 500-131

S.4.B REQUERIMIENTOS DEL SISTEMA DE GESTION DE LA CALIDAD, AMBIENTAL, SOCIAL Y DE SEGURIDAD E HIGIENE PARA LA EJECUCION DE LAS OBRAS

S4.B.1 GESTION DE LA CALIDAD

Requisitos para la presentación de la oferta

En concordancia con lo indicado en este pliego se requiere que la contratista describa plan tentativo de trabajo, como asegurará la calidad de sus entregables y tareas, describiendo y presentando lo siguiente:

- Descripción del método de cómo realizará el control de calidad de los trabajos. Deben contener referencias a los criterios y normas que serán aplicados. En el caso de que la Oferente sea una UTE, deberá hacerse un método de cómo realizará el control de calidad de los trabajos de la UTE incluyendo la totalidad del alcance de la obra.
- El oferente deberá adjuntar en su oferta los antecedentes del personal propuesto donde se indiquen las obras y el alcance de las mismas donde se desempeñaron y una acreditación con su compromiso de participación en la obra.
- En caso de disponer un Sistema de Calidad Certificado bajo la Norma ISO 9001, se solicita incorporar el Certificado en su oferta.

Requisitos como contratista

Al inicio de los trabajos

- El personal que desarrolle actividades que afecten la Calidad, deberá demostrar experiencia en base de educación, formación y habilidades en relación a las tareas a desempeñar, a criterio de ADIF S.E.
- La contratista deberá asegurar que el personal sea consciente de su contribución al resultado eficaz de sus actividades, a través de un plan de capacitación.
- Los materiales suministrados dentro del alcance del contrato (por el contratista, por subcontratista o por ADIF S.E.) deberán estar inspeccionados y liberados antes de su utilización. Su estado de inspección no debe dejar dudas si el material se encuentra en conformidad con los requerimientos que aplican, y si está disponible para su uso.

- La contratista describirá cómo identificará los hitos de diseño en los cuales participará ADIF S.E., dejando claro el ciclo de vida por donde pasa cada elaborado (emisión, verificación y aprobación), esto en concordancia con las pautas de diseño del proyecto requerido en este pliego.
- La contratista describirá cómo elaborará y revisará los planos y documentos, y con los recursos competentes necesarios para que cumplan los requisitos.
- El contratista deberá presentar a aprobación por ADIF S.E. las siguientes metodologías:
 - Plan de inspección y ensayos.
 - Recepción, almacenaje y devolución de materiales propios y de ADIF S.E.
 - Índice y entrega de documentación final.
 - Tratamiento de No Conformidades y Acciones correctivas/preventivas provenientes de inspecciones y auditorías internas realizadas.
 - Evaluación de subcontratistas y proveedores.
 - Reporte mensual a ADIF S.E.
 - Agenda tentativa. Materiales a inspeccionar por ADIF S.E. por muestra recibida en sitio.

Durante la ejecución de los trabajos

- Verificar e inspeccionar los materiales/servicios/tareas. La contratista debe presentar en el plazo requerido para ejecutar los trabajos a tiempo, los certificados de calidad de los materiales requeridos para la ejecución del servicio.
- Implementar acciones correctivas sugeridas/aprobadas por ADIF S.E.
- Mientras se están ejecutando, los trabajos podrán ser auditados por ADIF S.E., por lo que el contratista tendrá disponibles en sitio las especificaciones de trabajo, los procedimientos aprobados, los registros asociados a las tareas incluyendo la ejecución de control de diseño y los instrumentos aprobados con sus certificados de calibración.
- Las acciones correctivas serán aprobadas por ADIF S.E.

A la finalización de los trabajos

- Documentación final
- Se dará disposición ordenada de los registros, archivos, equipamiento y toda otra información una vez que se ha completado la ejecución de los trabajos, según el Índice y entrega de documentación final acordado al inicio de los trabajos.
- Cantidades de copias y formatos según lo indica el punto: 4.1.4 Proyecto Ejecutivo (Planos conforme a Obra), de este documento.
- Todos los desvíos y pendientes deberán estar cerrados/completados.
- Evaluación de desempeño.
- A la finalización del contrato, será evaluado el desempeño del servicio.
- Lecciones Aprendidas
- La contratista participará, cuando ADIFSE lo requiera, en la captura de las Lecciones Aprendidas que surjan como consecuencia de la ejecución del contrato.

ESPECIALISTA EN GESTIÓN Y CONTROL DE CALIDAD

El profesional Especialista en Gestión y Control de Calidad deberá tener título de Ingeniero y experiencia demostrable de al menos 4 (Cuatro) años en gestión y control de calidad en Proyectos de construcción de obras lineales o al menos 1 (uno) año en gestión y control de calidad en Proyectos de Obras en líneas ferroviarias.

La función de Calidad de la CONTRATISTA debe ser designada ante la estructura de la obra y dicha función debe contar con el respaldo suficiente para la toma de decisiones respecto a la gestión de la calidad en la ejecución de las actividades propias de la CONTRATISTA, incluyendo la ejecución de actividades por parte de las subcontratistas existentes.

Se deberá asegurar presencia mínima del 50% semanal en la obra durante el transcurso de la misma y parcial durante el periodo de garantía a disponibilidad frente a requerimientos.

En la Oferta deberá ser presentada la siguiente documentación:

- Título
- Especialidad
- Inscripción consejo profesional de jurisdicción nacional/requisitos
- experiencia según perfil detallado arriba, detallando las obras y el alcance de las mismas donde se desempeñaron.
- Acreditación con su carta de compromiso de participación en la obra.
- Obra de magnitud igual o mayor
- Dedicación exclusiva.

- Se deberá asegurar
- Declaración jurada certificada

S4.B.2 GESTION SEGURIDAD E HIGIENE

REQUISITOS PARA LA PRESENTACIÓN DE LA OFERTA

En concordancia con lo indicado en este pliego se requiere que el oferente describa un plan tentativo de trabajo en materia de Seguridad e Higiene, describiendo y presentando al menos lo siguiente:

- Descripción del método de cómo realizará la Gestión Preventiva en la obra con sus documentos asociados para registrar dichas actividades (procedimientos, planillas de inspección, planillas de registros, check List, análisis de riesgos, permisos de trabajo, licencias internas, etc.). Deben contener referencias a los criterios y normas que serán aplicados (plan o sistema de gestión en Seguridad e Higiene).
- Curriculum vitae del personal de Seguridad e Higiene (Responsable de S&H y técnicos) según los requerimientos especificados en este documento.
- Matrícula del responsable de S&H.
- Estadísticas de siniestralidad por ART del Oferente.
- Nota formal por ART especificando si la empresa Oferente se encuentra o no dentro del Programa de Empleadores con Siniestralidad Elevada (P.E.S.E.).
- Organigrama de Seguridad e Higiene del oferente (institucional y obra).

La omisión de esta documentación implicará la descalificación de la propuesta.

Objeto

Establecer las pautas contractuales básicas, documentación y requisitos en materia de prevención de riesgos en Seguridad, Higiene y Salud para contratistas, subcontratistas y prestadores de servicios de ADIFSE.

Alcance

Para todos los contratistas/ sub-contratistas y sus empleados participantes de la obra en general. El presente instructivo alcanza a todas las actividades de ADIFSE.

Desarrollo General

El Contratista deberá cumplir con:

- Leyes, decretos, resoluciones, disposiciones y reglamentaciones nacionales, provinciales/estatales, comunales, municipales, etc. en la materia.
- Convenios vigentes para la actividad de que se trate.

Las leyes, decretos, resoluciones y otras disposiciones son las vigentes a la fecha de su emisión y se entenderán automáticamente suplantadas por las disposiciones que las sustituyan, si en el futuro existen modificaciones, nuevas y/o reemplazos.

También deberán cumplir con todos los estándares, procedimientos, instrucciones, planes y otras reglas referidas a Higiene, Seguridad y Salud ocupacional de la obra en todo momento y en todos los casos.

Además, deberá cumplir con las normas que exija ADIFSE pudiendo ser normas internacionales/ de inversores, etc., y/o directivas de ADIFSE que se especifiquen en la reunión previa de lanzamiento con el Contratista).

El Contratista y todos sus empleados deberán mantener registros de sus actividades e informar a ADIFSE todo acontecimiento y/o accidentes en materia de Higiene, Seguridad y Salud ocupacional.

Los costos originados por el cumplimiento de los requerimientos de este documento serán asumidos exclusivamente por el Contratista.

El Contratista deberá también tomar cualquier medida adicional, bajo dirección del Representante de ADIFSE, con el fin de prevenir la lesión o la muerte de cualquier persona, o cualquier daño a la propiedad o pérdida durante la realización de sus trabajos. El Contratista deberá mantener en el sitio de trabajo los documentos, procedimientos y estándares de Higiene, Seguridad y Salud ocupacional aplicables.

ADIFSE monitoreará toda área de trabajo para verificar el cumplimiento de los requerimientos de Higiene, Seguridad y Salud ocupacional establecidos en este documento.

Durante el desarrollo de la obra el Contratista será evaluado, incluyendo su desempeño en Higiene, Seguridad y Salud ocupacional. Para ello se tendrán en cuenta los casos de incumplimiento, accidentes, estadísticas siniéstrales, etc., y todo otro aspecto de Higiene, Seguridad y Salud ocupacional que aplique durante su desempeño.

Plan de Gestión de Higiene, Seguridad y Salud ocupacional.

El Contratista deberá presentar previamente para su aprobación por parte de ADIFSE un Plan de Gestión de Higiene, Seguridad y Salud ocupacional. Se refiere básicamente a especificar el conjunto de etapas, las cuales se encontrarán integradas dentro de un proceso continuo, con las condiciones necesarias para trabajar de manera ordenada y segura, buscando su adecuada ejecución y control, tratando de lograr ciertas mejoras que permitan su éxito y continuidad.

Para implementar un sistema de gestión de esta naturaleza, el Contratista deberá considerar al menos los siguientes aspectos:

- Establecer una Política de Higiene, Seguridad y Salud Ocupacional.
- Establecer el sistema de gestión a implementarse.
- La asignación y definición de las responsabilidades y la organización preventiva (Organigrama).
- Matriz de cumplimiento Legal.
- El análisis y evaluación inicial de los riesgos (Matriz de Riesgo).
- El establecimiento de las metas y objetivos (Indicadores de Gestión).
- La planificación de la actividad preventiva (Procedimientos de trabajo seguro, ATS, Charlas de Prevención, Observaciones de seguridad, capacitaciones, inspecciones, auditorías, etc.).
- El control de las actuaciones planificadas.
- Programa de inspección de equipos y herramientas
- La evaluación del sistema.

Obligaciones ante un accidente/ incidentes

Cuando el Contratista de ADIF S.E, sufra un accidente durante la ejecución del trabajo contratado, es de su exclusiva responsabilidad notificar de inmediato – y nunca después de transcurridas veinticuatro (24) horas (incidentes dentro de las 72 h)- a ADIF S.E, así como denunciar e informar, dentro de los plazos legales, las circunstancias del hecho a la compañía aseguradora, a la Aseguradora de Riesgos del Trabajo (A.R.T.), a las autoridades policiales, si correspondiere, y realizar todo trámite que fuera necesario ante las autoridades correspondientes, de acuerdo con lo establecido por las normas legales vigentes.

El Contratista deberá reportar de la siguiente forma:

- Emitirá Informe Preliminar de Acontecimiento: dentro de las 24 h de ocurrido el hecho, con formato ADIF S.E.
- Final de Investigación de Acontecimiento: dentro de las 72 h de ocurrido el hecho, se emitirá un informe. El contratista deberá presentar los informes de accidentes, incidentes con formato ADIF S.E.
- Extendido de Acontecimiento: dentro de los 10 días de ocurrido el hecho, y para los casos requeridos por ADIF S.E, se confeccionará y emitirá un informe indicando un pormenorizado detalle de los acontecimientos, investigaciones llevadas a cabo antecedentes relevados, entrevistas y datos recabados. Se incorporarán al mismo todos los documentos generados con anterioridad (e-mails, informes preliminares/ finales, testimonios, fotografías, documentos, etc.).
- Sin perjuicio de las obligaciones propias de las aseguradoras con las que la Contratista hubiere celebrado el respectivo contrato de afiliación conforme la legislación local, será responsabilidad del Contratista implementar las acciones y prácticas necesarias para la inmediata atención y tratamiento médico de las lesiones de su personal por accidentes sufridos por el hecho o en ocasión del trabajo desarrollado en el marco del servicio contratado.

Ver instructivo ADIF S.E (GCSHM-INS-14 Gestión de accidentes)

Casos de incumplimiento

En caso de incumplimiento por parte del Contratista de alguno de los requerimientos de este documento, ADIFSE le notificará por escrito esta situación. Una vez recibida la notificación, el Contratista deberá inmediatamente tomar todas las acciones correctivas necesarias.

Personal de Higiene, Seguridad y Salud Ocupacional en Obra

El Responsable de Seguridad e Higiene del Contratista deberá recibir una inducción dictada por personal de ADIFSE que lo habilitará a capacitar al personal cuando el mismo ingrese a la obra "Inducción de Ingreso".

El profesional de Seguridad e Higiene deberá cumplir fehacientemente con presencia en obra de acuerdo a la afectación de horas establecidas en la reglamentación vigente. El no cumplimiento de lo anteriormente citado dará derecho a ADIFSE a solicitar el reemplazo del mismo por otro profesional. Será obligatoria la presentación de un Cronograma de Visitas antes del comienzo de obra basado en la Resolución 231/96 SRT.

El profesional de Seguridad e Higiene del contratista y el de sus subcontratos deberán asentar en el libro de obra (foliado) las actividades realizadas (observaciones, recomendaciones, solicitudes, cumplimientos legales, visitas con fecha y hora de ingreso / salida del profesional responsable de Seguridad e Higiene, capacitaciones, etc.) Estas actividades asentadas en el libro de obra deberán contar con las respectivas firmas, N° de DNI, aclaración y N° de matrícula profesional del responsable de Seguridad e Higiene del contratista y subcontratistas como así también la de los respectivos jefes de obra.

ADIF S.E se reserva el derecho de solicitar más horas de presencia del responsable de Seguridad e Higiene, en determinadas etapas del trabajo u otras ocasiones.

Efectuar el reconocimiento del lugar de la obra y conformar el acta previa con los riesgos generales y particulares de la obra.

Informar rápidamente al Representante de ADIF S.E. acerca de cualquier trabajo que pueda ocasionar algún riesgo y cuya solución no esté a su alcance.

Registrar y archivar comprobantes de la entrega de elementos de protección personal con acuse de recibo por parte del destinatario y especificación del elemento entregado (Resolución 299/11).

Corregir las condiciones inseguras que sean detectadas durante el desarrollo de las tareas.

Establecer los criterios para delimitar con vallas, cintas bicolors u otro medio visible y eficaz, los sitios donde puedan ocurrir: trabajos en altura, excavaciones, trabajos de

soldaduras, operaciones en equipos o tableros con tensión, rotura de calzada y/o acera. A su vez deben instalarse carteles informativos y de precaución adecuados a la tarea.

Confeccionar y presentar a ADIFSE un cronograma / Matriz de capacitación anual.

El personal debe ser capacitado respetando el cronograma / Matriz de capacitación anual. El mismo debe contener como mínimo dos capacitaciones por mes de distintas temáticas que deben recibir todos los operarios. El Responsable de Seguridad e Higiene debe tener participación activa en el dictado de las mismas.

En el cronograma de capacitación anual de capacitación deberán estar incluidos los riesgos específicos de trabajos en vías, energías peligrosas, señalización de trabajos en vías, entre otros temas.

Deberá garantizar siempre en los frentes de trabajo la comunicación efectiva, el personal deberá contar en todos los frentes de trabajo con un medio de comunicación (celulares, radio o cualquier otro equipo de comunicación que resulte efectiva para el caso).

Cuando el Responsable de Seguridad e Higiene preste sus servicios a más de una empresa contratista o subcontratista, deberá informarlo a ADIFSE y coordinar con ella la metodología con la que se desarrollarán los servicios cumpliendo con las horas profesionales según la legislación vigente.

En caso de que la empresa contratista se encuentre dentro del Programa de Empleadores con Siniestralidad Elevada (P.E.S.E.), ADIF podrá solicitar la presencia del doble de las horas profesionales del Responsable de Seguridad e Higiene, según corresponda, establecidas en la Resolución S.R.T 231/96 – Anexo I. Art. 2.

El contratista deberá contar con un técnico/Licenciado en Higiene y Seguridad matriculado por frente de trabajo. ADIFSE podrá solicitar al Contratista la presencia de más Técnicos en Higiene y seguridad matriculado en obra en función a la cantidad y distancias de los frentes de trabajo, nivele de riesgo, cantidad de personal, etc. El Contratista, debe garantizar lo solicitado por ADIFSE, haciéndose cargo de los costos que esto implica.

Roles y responsabilidades del personal de Higiene y seguridad de Contratistas y subcontratistas.

- Internalizar sobre el cumplimiento de las Metas y Objetivos propuestos.
- Solicitar y verificar a los subcontratistas los indicadores de la obra.
- Asistir a la línea operativa en los planes de acción para alcanzar las Metas y Objetivos.
- Enviar a ADIFSE en tiempo y forma la información preventiva mensual: informe de gestión mensual (Tabla 1 – instructivo y planillas ADIF S.E GCHSM-INS-06 Gestión de reporte Mensual) índices de siniestralidad,

- campañas, desvíos relevantes y sus medidas, capacitaciones impartidas, etc. Y todo lo especificado en este documento referido a informe mensual.
- Remitir a ADIFSE, en tiempo y forma, los reportes de accidentes como implica este documento.
 - Conocer acabadamente la legislación aplicable y su cumplimiento.
 - Elaborar la matriz de cumplimiento legal y efectuar su seguimiento y actualización.
 - Auditar el Cumplimiento Legal de la Obra.
 - Conocer y Velar por el cumplimiento de las Obligaciones Contractuales de la Obra.
 - Capacitar al personal contratista sobre procedimientos aplicables.
 - Auditar el cumplimiento de estándares y procedimientos propios de los subcontratos y de ADIFSE.
 - Identificar todos los riesgos de la Obra.
 - Solicitar la confección y actualizaciones de la matriz de Peligros y Riesgos y sus medidas de control.
 - Auditar los procesos de Gestión de Cambios (cambios internos o externos puedan generar cambios sobre la seguridad y salud en el trabajo).
 - Auditar el cumplimiento de las medias definidas para el control de los principales riesgos.
 - Interactuar con los subcontratistas (si lo hubiese), de manera de maximizar las medidas de control de los riesgos.
 - Capacitar en las herramientas preventivas tales como: Procedimientos de trabajo seguro, Auditorías / Inspecciones Observación de Seguridad, Charla de Prevención (15 minutos), Análisis Trabajo Seguro (ATS instructivo y formulario ADIF S.E GCSHM-INS-15 Gestión ATS), etc.
 - Auditar la calidad de las herramientas preventivas y proponer mejoras.
 - Verificar la Gestión Preventiva de las empresas subcontratistas.
 - Auditar el cumplimiento de los requisitos técnicos y legales propios y de las empresas subcontratistas.
 - Solicitar, controlar y presentar a ADIFSE la matriz de Capacitación anual del Contratista y sus subcontratos si lo hubiera.
 - Controlar las inducciones (Capacitación inicial de ingreso de personal nuevo) necesarias, en función de la dinámica de ingresos (especificación de la inducción en este documento).
 - Brindar las re-inducciones necesarias, en función de los diferentes acontecimientos.
 - Auditar la capacitación del personal operativo para la realización segura de sus actividades.
 - Confeccionar estadísticas bajo el formato ADIF S.E con entrega mensual de las mismas bajo formato ADIF S.E (instructivo y planillas GCSHM-INS-16 Confección estadísticas Seguridad).
 - Divulgar accidentes e incidentes, buenas prácticas y demás informaciones de Prevención.

- Investigación de Acontecimientos
- Liderar todas las comisiones de investigación y análisis de accidentes.
- Dar seguimiento de acciones correctivas.
- Liderar actividades de Prevención.
- Analizar tendencias de los actos y condiciones inseguras, proponer campañas generales, específicas y reportar a ADIFSE.
- Confeccionar el programa de Inspecciones preventivas.
- Realizar las inspecciones correspondientes. Dar seguimiento a los hallazgos.
- Analizar las tendencias y resultados.
- Confeccionar y controlar el cumplimiento del Programa de inspección de equipos y herramientas (para los equipos pesados tales como grúas, camiones hidrogua, excavadoras, minicargadoras, piloteras, autoelevadores, bateadora, perfiladora, estabilizadora, motoniveladoras, etc.) las inspecciones técnico / mecánica deberán estar firmadas por un ingeniero matriculado en la materia).
- Participar en las Auditorías de Prevención ADIFSE.
- Dar seguimiento a los planes de acción que se disparan a raíz de las Inspecciones y Auditorías propias y de ADIFSE.
- Participar de la confección y revisión del plan de emergencias y contingencias de la Obra.
- Revisar los sistemas de emergencia/contingencia.
- Organizar y participar de los simulacros en obra.
- Confeccionar el cronograma anual de simulacros para su entrega a ADIFSE.
- Realizar análisis críticos de los simulacros y confeccionar informe de simulacro para su presentación a ADIFSE.
- El informe de simulacro deberá contener como mínimo los siguientes datos:
 - Objetivo.
 - Alcance.
 - Datos de la actividad.
 - Resultado esperado.
 - Características de la contingencia.
 - Rol de emergencias y de comunicación
 - Situaciones y desvíos analizados.
 - Medidas preventivas y correctivas
 - Fortalezas.
 - Oportunidades de mejora / debilidades.
- Interactuar con ADIFSE de manera de estar alineado con los requisitos establecidos.
- Realizar controles de seguridad vial, licencias, estado general de los vehículos, documentación reglamentaria y su vigencia, uso del cinturón de seguridad, etc.

- Interactuar con las diferentes funciones para que siempre se incorpore el Valor por la Prevención en la operación y mantenimiento de equipos.
- Facilitar, capacitar y controlar el cumplimiento de los procedimientos asociados
- Auditar el cumplimiento de los mismos.
- Capacitar y entrenar en función de las necesidades.
- Proponer planes de ajuste y mejora en función del análisis crítico.

Documentación antes y durante la ejecución del trabajo.

- Confección de un Legajo Técnico en Higiene y Seguridad para la obra, con toda la documentación asociada a Seguridad, Higiene y salud.
- Fotocopia de las denuncias de accidentes y/o enfermedades profesionales acaecidas durante el trabajo, presentadas ante los organismos competentes (entrega mensual).
- Fotocopia de todo informe de investigación de accidentes, enfermedad profesional y demás incidentes que acontecieran durante el curso de las labores del Contratistas. Fotocopia del registro de entrega de los Elementos de Protección Personal (EPP) con acuse de recibo por parte de cada trabajador y especificación del elemento entregado (entrega mensual).
- Fotocopia del registro del personal participante en los cursos de capacitación impartidos por el contratista durante la Obra (entrega mensual).
- Informe mensual de gestión, firmada por el Responsable Legal de la Empresa y Profesional de Seguridad. En este deberán estar descriptos los datos para generar los indicadores de gestión, el cual permite evaluar el desempeño en prevención del Contratista, deberán ser remitidos mensualmente conforme la Tabla 1.
- Estadística mensual de accidentología laboral y vial, firmada por el Responsable Legal de la Empresa y Profesional de Seguridad. Los datos para generar los indicadores de gestión que evaluará el desempeño en prevención del Contratista, deberán ser remitidos mensualmente conforme con los datos basados en la Tabla 1, el instructivo para confección de estadísticas e indicadores y planilla de estadísticas que el Comitente entregará al inicio de obra. El valor de los índices solicitados deberá cumplir con las metas establecidas por ADIFSE. Asimismo, durante la obra ADIFSE podrá modificar dichas metas en función al proceso de mejora continua.
- Fotocopias de charlas de seguridad impartidas con el personal.
- Fotocopias de auditorías / inspecciones realizadas durante la obra (entrega mensual).
- Fotocopias del registro de Análisis de Trabajo seguro (ATS), conforme las instrucciones impartidas por ADIFSE (entrega mensual).
- Plan de capacitación a ser implementado durante la ejecución de sus actividades. Para todos los casos el Curso de Inducción para personal Ingresante a Obra (No menos a 3 horas) será obligatoria para el Contratista

antes de empezar los trabajos. ADIFSE brindará el material digital informativo para lo mencionado y será obligación del Responsable de Seguridad e Higiene del Contratista de dictarlo y dejar constancia de los registros.

- Seguros de responsabilidad civil de toda máquina pesada, vehículo automotor y/o remolque.
- Certificación técnico / mecánica emitido por un ente calificado reconocido, de todos los vehículo/ equipos que estarán afectados a izajes de carga y/o elevación de personas (Ej. grúas, hidrogrúas, piloteras, autoelevadores, manipuladores telescópicos, plataformas aéreas, etc.).
- Nómina del personal autorizado para operar vehículos y fotocopia de las respectivas habilitaciones (registro conductor).
- Nómina del personal autorizado para operar equipos y fotocopia de su respectiva habilitación.
- Constancia de Seguro de accidentes personales para el caso de trabajadores autónomos; empresas unipersonales; fleteros y/o remiseros que manejen su propio vehículo; chóferes sin relación de dependencia, que manejen vehículos de terceros y toda otra forma de contrato en donde el Contratistas sea autónomo frente a la legislación laboral y/o impositiva.
- Programa de Higiene, Seguridad y Salud Ocupacional
- Aviso de inicio de Obra.
- El profesional de Higiene y Seguridad debe realizar previo al comienzo de la obra un plan de emergencias/contingencias con sus correspondientes roles. Deberá tener en cuenta la asistencia médica que podrá recibir el personal dependiendo en la zona que se encuentren (Ejemplo: zonas lejanas de cascos urbanos) la comunicación (Ejemplo: si cuenta con señal de celular, radio, etc.). El profesional de Higiene y Seguridad junto con el responsable del servicio médico y ART deberán garantizar una adecuada respuesta ante emergencias. El mismo debe estar al alcance de todo el personal y deben conocerlo.
- Plan de inspección de herramientas y equipos.
- Antes del ingreso de un subcontratista/Proveedor la contratista deberá solicitar autorización a ADIFSE haciendo entrega de la documentación especificada en este documento.
- El profesional de Higiene y Seguridad del contratista deberá presentar una Matriz Legal de Seguridad y Salud Ocupacional con el fin de maximizar su utilidad como una herramienta de gestión en lo referido a la identificación de requisitos legales. El profesional de Higiene y Seguridad será el responsable de realizar la identificación, el seguimiento, la evaluación del cumplimiento legal de la empresa contratista, de identificar aquella legislación aplicable, dar cumplimiento, realizar los trámites necesarios y mantener actualizada la Matriz Legal en función de los avances que se vayan recibiendo, así como las obligaciones a nivel Municipal.

Nota 1: el Contratista no podrá comenzar los trabajos si no ha presentado la documentación establecida anteriormente, en la reunión previa de lanzamiento con el Contratista a los efectos de recibir la documentación requerida y repasar las pautas de seguridad que deberán cumplir mencionadas en el presente documento.

Tabla 1 – DATOS MENSUALES DE GESTION
CANTIDAD DE PERSONAL
CANTIDAD DE HORAS TRABAJADAS PERSONAL
CANTIDAD DE ACCIDENTES CON PERDIDA DE DIAS (ACPD)
CANTIDAD DE ACCIDENTES SIN PERDIDA DE DIAS (ASPD)
CANTIDAD DE PRIMEROS AUXILIOS
CANTIDAD DE INCIDENTES (CUASI ACCIDENTES)
CANTIDAD DE DIAS PERDIDOS
CANTIDAD DE PERSONAL QUE REALIZA TAREAS EN ALTURA, CONDUCE U OPERA EQUIPOS
CANTIDAD DE VEHICULOS LIVIANOS, PESADOS; PROPIOS Y SUBCONTRATADOS
CANTIDAD DE KM RECORRIDOS DE VEHICULOS LIVIANOS, PESADOS; PROPIOS Y SUBCONTRATADOS
CANTIDAD DE EQUIPOS PROPIOS Y SUBCONTRATADOS
CONSTANCIA DE DENUNCIA ART Y ALTA ART
REGISTRO DE REUNIONES DE COMITÉ MIXTO LEY N°14408/12
CANTIDAD DE KILOMETROS RECORRIDOS VEHICULOS LIVIANOS y PESADOS
INFORMES DE SIMULACROS
CANTIDAD DE ATS y CHALRLAS DE SEGURIDAD
CANTIDAD DE DESVIOS OBSERVADOS (INSTRUCTIVO Y PLANILLA DE DESVIOS GCSHM-INS-13 Gestión de desvíos).
CANTIDAD DE INSPECCIONES/ AUDITORIAS
CANTIDAD DE HORAS HOMBRE DE CAPACITACION
CANTIDAD DE HORAS HOMBRE DE CAPACITACION DE INDUCCION PERSONAL

Tabla 1 – DATOS MENSUALES DE GESTION

INGRESANTE

CANTIDAD DE HORAS EN EL MES CUMPLIDAS POR EL RESPONSABLE DE HIGIENE Y SEGURIDAD DEL CONTRATISTA Y SUS SUBCONTRATADOS (BASADAS EN LA LEGISLACION VIGENTE).

Ref.:

ACDP: Accidente con días perdidos.

ASDP: Accidentes sin días perdidos.

Se deberá presentar con formato de ADIFSE.

Requisitos del Personal de seguridad e higiene.

Este punto aplicara para la etapa de oferta y la etapa de ejecución de obra con el contratista.

El contratista presentará los antecedentes para su aprobación por ADIF.

Responsable de Seguridad & higiene

- El profesional Responsable de Seguridad & Higiene deberá ser graduado universitarios bajo las especificaciones de la Resolución SRT 1830/2005 Artículo 1°, con experiencia como responsable de Seguridad & Higiene demostrable de al menos 5 (cinco) años en obras de igual magnitud o mayor.
- Debe ser fluente en el idioma español tanto oral como escrito.
- Deberá estar matriculado en el Consejo Profesional de jurisdicción nacional correspondiente y deberá presentar certificado de encomienda.
- Esta función debe estar definida en el organigrama de la obra.
- Deberá asegurar presencia en la obra durante el transcurso de la misma a disponibilidad según requerimientos.

Personal Técnico de Seguridad & Higiene en Obra

- El personal de Seguridad & Higiene en la obra o proyecto deberá ser un profesional Licenciado o técnico con al menos 3 (tres) años de experiencia como Técnico/Licenciado de Seguridad & Higiene en obras de igual magnitud.
- Debe ser fluente en el idioma español tanto oral como escrito.
- Deberá estar matriculado en el Consejo Profesional de jurisdicción nacional correspondiente y deberá presentar certificado de encomienda.
- Esta función debe estar definida en el organigrama de la obra.
- Deberá asegurar presencia permanente en la obra durante el transcurso de la misma.

En ambos casos (Responsable y Técnicos en Higiene y Seguridad) se requerirá la siguiente documentación:

- Título Ley 19587/72. Capítulo 4 – Servicio de Higiene y Seguridad en el Trabajo Art 35 y Art 37.
- Según Dto-Ley 6070/58 para el ejercicio profesional los poseedores de títulos extranjeros deben revalidarse (Ministerio de educación o Universidad Nacional) y matricularse en Consejo correspondiente a su título.
- Antecedentes indicando experiencia según detallado más arriba.
- Declaración jurada de dedicación exclusiva.
- Programa de Empleadores con Siniestralidad Elevada (P.E.S.E).
- La empresa deberá presentar una constancia de su aseguradora de riesgos de trabajo (ART) indicando que no se encuentra comprendida en el (P.E.S.E).
- En caso de que la empresa contratista esté dentro del P.E.S.E. ADIFSE podrá solicitar más tiempo de presencia del Responsable de Higiene y Seguridad

Nota 1: Una copia de toda la documentación mencionada anteriormente, y sus actualizaciones posteriores, deberá ser entregada a ADIFSE.

Nota 2: Si parte del alcance de los trabajos del Contratista fuese realizado por una empresa subcontratada por éste último, los requerimientos y directivas explicitadas en el presente documento también serán de aplicación para dicha empresa y sus empleados.

Documentación referente

Documentación referente a vehículos y equipos

- Listado de vehículos propios y contratados que puedan ser utilizados en zona de obra según planilla adjunta.

LISTADO DE VEHICULOS / EQUIPOS VIALES Y FERROVIARIOS						
TIPO	MARCA	MODELO	AÑO	DOMINIO	VTV	OBSERVACIONES

- Copia de seguros Automotor y seguro técnico (maquinarias y/o grúas) en el caso que corresponda, con recibo de pago; en la cual ADIF S.E. debe figurar co-asegurado o subrogado.
- Copia de la Cedula verde de vehículos.
- Copia Verificación Técnica Vehicular o certificación del funcionamiento óptimo de vehículos especiales (Autoelevador, cargadora, compactadora, elevadores, grúa telescópica, grúa torre, hidro-grúa, manipulador telescópico, retroexcavadora, motoniveladora, tractor, etc.) emitido por un ente calificado reconocido.

- Título de Propiedad o contrato de alquiler de los vehículos y/o equipos especiales a ingresar.
- Tarjeta verde/azul.
- Copia del Carnet de conductor con la categoría correspondiente
- Licencia de Conducir Categoría "E", Carnet de Cargas Generales y Peligrosas (en su caso).
- En caso de operadores de grúas o Maquinistas especiales, carnet del mismo.
- En caso de chóferes de camiones de carga, carnet de CNRT.
- Copia del RUTA cuando corresponda.
- Presentar habilitación hidráulica y anual para vehículos con equipos a GNC.
- Habilitación de conductores de Vehículos Ferroviarios emitidos por la Autoridad de Aplicación correspondiente.

Nota: Queda terminantemente prohibido el uso de Cuadriciclos en obra debido a que la normativa "considera que su uso generalmente es de tipo deportivo, recreativo o agrario, que se encuentra prohibido la circulación por la vía pública y que se ha observado que pierden estabilidad fácilmente al realizar maniobras de giro", entre otras cosas.

Requisitos para los conductores/ operadores

Antes de operar o conducir, todos los conductores/ operadores de vehículos/equipos están obligados a:

- Recibir instrucción para el chequeo diario de vehículos y equipos, utilizando para el Parte Diario de Operación de Máquinas y Rodados.
- Contar con un plan de mantenimiento de vehículos y equipos.
- Tener la Licencia Legal Habilitante según corresponda de acuerdo a los requerimientos de la legislación vigente.
- Estar habilitado como conductor / operador por la empresa contratista (Curos y licencia interna).
- El vehículo y equipos deberán contar con toda la documentación necesaria para poder transitar según exigencias de la legislación vigente.
- Constancia del Seguro Vigente.
- Verificación técnica vigente conforme la legislación.

Documentación referente al personal:

- Aviso de Inicio de Obra y Programa de seguridad, este último, la versión aprobada por la ART correspondiente, con Anexo de Norma de Seguridad para trabajos en zona de vías.
- Nómina de personal afectado a obra con la siguiente descripción del mismo según tabla adjunta:

LISTADO DE PERSONAL

NOMBRE y APELLIDO	CATEGORIA	FUNCION	DNI	CONVENIO COLECTIVO DE TRABAJO	TIPO DE RELACION LABORAL (Propio o Contratado)
-------------------	-----------	---------	-----	-------------------------------	--

- Certificado de Cobertura de la ART, con nómina de personal incluido actualizado mensualmente.
- En cada contrato de aseguramiento en materia de Riesgos del Trabajo, CLÁUSULA DE NO REPETICIÓN deberá constar la siguiente leyenda: "La Aseguradora de riesgo del Trabajo (nombre de la Aseguradora - ART.) renuncia en forma expresa a iniciar toda acción de repetición o de regreso contra (Administración de Infraestructuras Ferroviaria S.E. - CUIT 30-71069599- y la Operadora Ferroviaria con su respectivo número de CUIT) sus funcionarios, empleados u obreros, bien sea con fundamento en el Art. 39 inciso 5º de la ley 24.557 o en cualquier otra norma jurídica, con motivo de las prestaciones en especie o dinerarias que se vea obligada a otorgar o abonar al personal dependiente o ex dependiente de (nombre de la empresa contratista), alcanzado por la cobertura de la presente póliza, por accidente de trabajo o enfermedades profesionales sufridos o contraídos por el hecho o en ocasión del Trabajo o en el trayecto entre el domicilio del trabajador y el lugar del Trabajo."
- Clave de Alta Temprana AFIP firmada por trabajador.
- Seguros de vida obligatorio con nómina de personal, (póliza vigente y pago mensualmente).
- Cronograma anual de capacitación.
- El personal que realice trabajos en altura debe contar con estudios pre-ocupacionales que lo habiliten a desarrollar estas tareas.
- Constancia de entrega de Elementos de Protección Personal y Ropa de Trabajo según Resolución 299/11.

Documentación referente al personal MONOTRIBUTISTA

- Constancia de inscripción de Monotributista/ Constancia de adhesión al Régimen Autónomo.
- Comprobante del último pago del Monotributo.
- Copia del D.N.I.
- Póliza de accidentes personales. La misma deberá contar con cobertura como mínimo con las siguientes sumas aseguradas:
 - Por muerte o incapacidad total o parcial \$1.000.000 (pesos un millón).
 - Por gastos médicos y farmacéuticos \$50.000 (cincuenta mil).
- En cada póliza deberá constar que la Administración de Infraestructuras Ferroviaria S.E., es designada como beneficiaria en primer término.
- Contener cobertura para los tipos de riesgos a que se expondrá:
- Es necesario especificar en la Póliza que cubrirá los riesgos existentes en los trabajos a realizar en las distintas tareas, Por Ejemplo: Que cubre

- caídas desde la altura en que se realizan las tareas, Trabajos en zona de Vías, Trabajos en zona de Vías Electrificadas, Vías con Catenarias, etc.
- Constancia mensual de pago de honorarios al Monotributista por parte de la Contratista.

Actividades de Prevención

El Contratista deberá poner en práctica durante la Obra las siguientes herramientas preventivas:

Capacitación

Todo el personal del Contratista está obligado a recibir la inducción de ingreso de personal *1. El personal que se integre posteriormente al inicio de los trabajos del Contratista, deberá también cumplir con este requisito.

Una vez que la empresa Contratista comience sus actividades definidas en su contrato, deberá dictar cursos de capacitación en Medio Ambiente, Seguridad y Salud, dirigidos a todo su personal con el objetivo de concientizarlos sobre la importancia de la prevención de accidentes, la protección de los recursos naturales y los procedimientos de ADIFSE en la Obra. Además, la capacitación estará relacionada con los riesgos que presentan los trabajos propios y los originados por terceros en el área.

El contratista deberá presentar una matriz de capacitación de forma anual basada en los riesgos específicos de obra y los requerimientos de la legislación vigente.

Como se mencionará anteriormente, el Contratista deberá presentar un programa de capacitación adaptado a los estándares corporativos de ADIFSE y a las características particulares de la Obra, estableciendo los temas, destinatarios y la frecuencia sugerida.

Basado en el análisis de aspectos e impactos ambientales y/o peligros laborales de la Obra, se deberán establecer y realizar capacitaciones específicas a todo el personal que desarrolla tareas.

El entrenamiento mínimo en la inducción de ingreso que debe recibir cada trabajador de la empresa contratista y sus subcontratos es el siguiente:

- Política de gestión de calidad, medio ambiente, salud y seguridad ADIFSE.
- Legislación.
- Marco reglamentario.
- Alcohol y drogas.
- Culturas preventivas y La seguridad.
- Riesgo y peligro.
- Accidente e incidente.
- Acto inseguro y condición insegura.
- Barreras de seguridad.

- Herramientas de prevención: Procedimientos de trabajo seguro, Auditorías / Inspecciones Observación de Seguridad, Charla de Prevención (15 minutos), Análisis Trabajo Seguro (ATS), etc.
- Elementos de protección personal (EPP).
- Inspección de herramientas y equipos.
- Principales riesgos emergentes en infraestructura de trenes argentinos.
- Clases de fuego y tipos de extintores.
- Seguridad en cilindros de gas.
- Orden y limpieza.
- Espacio confinado.
- Excavaciones y zanjas.
- Vallado y señalización.
- Energías peligrosas.
- Trabajo en altura.
- Trabajo en caliente.
- Cargas suspendidas.
- Elementos de izaje.
- Manejo e identificación de productos químicos.
- Manejo manual de carga.
- Emergencias y contingencias.
- Seguridad vial.
- Salud ocupacional.

*1 La inducción de ingreso de personal será dictado por el Responsable de Seguridad e Higiene del Contratista (No menor a 3 horas).

Análisis Trabajo Seguro

El Análisis Trabajo Seguro (ATS) deberá realizarse diariamente. Si la tarea cambia en el mismo día, se efectuará otra actividad de análisis para dicha tarea.

El ATS tiene validez legal porque cada operario registra con su firma, el conocimiento del trabajo diario y sus riesgos asociados. Es la forma en que los riesgos diarios de cada actividad son analizados en el campo y todos los trabajadores del grupo de trabajo tomen conocimiento de los riesgos de dicho trabajo día a día.

El ATS, deberá ser liderado por el Supervisor y deberá ser elaborado conjuntamente con su grupo de trabajo (cuadrilla de operarios), esta actividad debe ser registrada diariamente en un formato específico ADIFSE.

Charla de Seguridad

La Charla de Seguridad constituye una actividad que se realizará diariamente antes del inicio de las actividades. El Supervisor deberá presidir las Charlas de Seguridad. Básicamente deberá destinar 5 a 10 minutos con el personal a cargo para realizar la

autoevaluación previa de la tarea y tratarán temas relacionados con la prevención de riesgos y/o impactos ambientales.

Observación de Seguridad.

La actividad de “Observación de Seguridad”, está orientada a la detección de actos y/o condiciones inseguras para determinar con anticipación desvíos que puedan finalizar en accidentes laborales. Cada empleado del Contratista deberá reportar estos desvíos a su Supervisor y Responsable/Técnico en seguridad e higiene para poder tomar medidas preventivas, correctivas, etc. Estas observaciones y sus medidas adoptadas deberán quedar registradas en el formato ADIFSE el cual la Contratista deberá presentar a ADIFSE todas las semanas (días viernes) por mesa de entrada y vía correo electrónico.

Procedimientos de trabajo seguro

El contratista deberá confeccionar un Procedimiento de trabajo Seguro a cumplir en obra para aquellos trabajos de alto riesgo (para trabajar en zona de vías férreas, Aislación y bloqueo de energías peligrosas, trabajo en altura, espacios confinados, materiales peligrosos, pasos a nivel, subestaciones, excavaciones, corte y/o reparación de energías, estaciones y pasarelas ferroviarias, depósitos de combustible, transporte de sustancias, paso o tareas en proximidades de líneas eléctricas aéreas, etc.). Dicho procedimiento deberá estar aprobado por ADIFSE antes del comienzo de los trabajos. ADIFSE se reserva el derecho de solicitar al Contratista un procedimiento de trabajo seguro para aquellos trabajos que consideré de riesgo.

Contenido

Para la confección de los Procedimientos Seguro de Trabajo se volcará la siguiente información mínima:

- Denominación de la tarea.
- Alcance de la tarea.
- Fecha.
- Orden de Trabajo o Permiso de Trabajo.
- Ejecutante.
- Ubicación.
- Equipos y herramientas a utilizar.
- Equipos y Elementos de Protección Personal.
- Riesgos emergentes.
- Medidas de control.
- Descripción del trabajo (Maniobras específicas, Metodología, Secuencias de ejecución, Coordinación con otras áreas, destacar el proceso de Gestión de Cambios, Operaciones críticas, Controles previos, Etc.
- Personal Interviniente.
- Documentación de referencia.

- Firmas (Jefe de Obra, Supervisor, Capataz, Responsable de seguridad & Higiene).

Auditorías / Inspecciones

Cada Contratista está obligado a realizar verificaciones periódicas de cumplimiento de los aspectos preventivos, con el objetivo de identificar y corregir desvíos a los estándares establecidos en el Obra y que pueden traer como consecuencia lesiones, daños a la propiedad y/o impactos ambientales.

El contratista deberá llevar un registro de observaciones relevadas y sus medidas adoptadas para corregir o prevenir. El Contratista deberá presentar semanalmente dicho registro (todos los días viernes de cada mes) con formato ADIFSE (Planilla de seguimiento de desvíos).

Por parte del Contratista (Gerente, Jefe de Obra Superintendente, Supervisor) deberá participar de las inspecciones periódicas.

Simulacros

El contratista deberá presentar al inicio de obra y por cada año transcurrido un cronograma anual de simulacros, basado en los riesgos y posibles emergencias / contingencias (relacionados a la obra).

El contratista deberá cumplir durante la obra con lo programado en el cronograma presentado.

Requerimientos de seguridad industrial

Los requerimientos detallados a continuación son de carácter básico y general, pero no liberan al Contratista del cumplimiento de otros requerimientos/ estándares que no están incluidos en esta sección y que serán establecidos en reuniones previas al inicio de los trabajos.

Consideraciones generales

Obtener la aprobación del Inspector de ADIFSE antes de comenzar cada tarea.

- Informar al Inspector de ADIFSE sobre cualquier situación, metodología de trabajo o actitud insegura del personal (propio o de terceros).
- Delimitar y señalar todo trabajo y/o área que puedan generar riesgos: trabajos en altura; izaje; maniobra con equipos pesados, pruebas hidráulicas / neumáticas, hidrolavado / arenado, oxicorte, excavaciones, etc.
- Delimitar también las siguientes áreas: administrativa, baños, comedor, vestuarios, almacenamiento de materiales, estacionamiento de equipos/ vehículos, vías de circulación peatonal y de transporte de materiales, vigilancia, acopio temporal de residuos, etc.

- Instalar los carteles para información de riesgos y normas básicas de seguridad (EPP, etc.).
- Adoptar todas las precauciones necesarias para proteger a las personas que se encuentren en las inmediaciones de la obra de todos los riesgos que pudieran derivarse de la misma
- Mantener en buenas condiciones operativas los extintores de incendio apropiados al tipo de tareas a ejecutar.
- Mantener el Orden y Limpieza de la zona de trabajo.
- El área de almacenamiento de materiales deberá disponer de un sector de maniobra, cuidando que la ubicación del propio sector de almacenamiento y el sector disposición de combustibles se encuentren lejos de garrafas (balones) de oxígeno, pinturas, gas, etc.

Prohibiciones

- Introducir y/o beber en el sitio de trabajo bebidas alcohólicas o ingresar en estado de ebriedad.
- Correr, excepto en casos de emergencia.
- Conducir vehículos a exceso de velocidad.
- Transportar pasajeros en cajas de camionetas o camiones, así como en cualquier otro equipo móvil de Obra no apto o aprobado por ADIFSE para el transporte de personas.
- Usar líquidos inflamables o no autorizados para limpieza en general.
- Hablar por celular mientras se conduce.
- Almacenar combustible o materiales explosivos sin autorización previa.
- Usar aire comprimido para limpieza personal u oxígeno para limpieza de cualquier índole.
- Promover juegos de azar.
- Recolectar restos arqueológicos.
- Recolectar fauna y/o flora silvestre.
- Efectuar bromas, juegos de manos y/o gritar.
- Usar barba o cabello largo cerca de máquinas rotativas o en ocasiones donde deba utilizarse protección respiratoria.
- Operar, arrancar y/o utilizar equipos/ vehículos sin la debida autorización.
- Realizar excavaciones sin consultar los planos existentes de las estructuras bajo tierra o sin la correspondiente autorización.
- Permanecer en áreas restringidas, delimitadas o señaladas sin autorización.
- Dejar materiales, herramientas, equipos, vehículos y otros implementos abandonados que obstruyan calles, pasillos, etc.
- Usar calentadores, cocinas o estufas sin autorización por riesgo de incendio o por razones de salud (monóxido de carbono, etc.).
- Ubicarse bajo cargas suspendidas o lugares donde se realicen trabajos en altura.

Seguridad vial

Todo el personal de los Contratistas deberá cumplir con las directivas de seguridad vial de ADIFSE y de la legislación vigente.

Todos los conductores y operadores de equipos deberán estar habilitados para la Función. El contratista deberá presentar ADIFSE un listado y acreditación en base a la experiencia de los mismos.

Serán consideradas infracciones mayores:

- El no uso del cinturón de seguridad por cualquier ocupante.
- La presencia de alcohol.
- El exceso de velocidad.
- Faltas graves de tránsito, o violar disposiciones legales que resulten atentatorias a la seguridad del tránsito.
- Hablar (o enviar mensajes) por celular y fumar en el interior de la cabina mientras se conduce.
- Facilitar un vehículo / equipo asignado a alguien no autorizado.
- No verificar la documentación / dotación habilitadora del vehículo.
- Conductor: hablar por celular o radio, y/o fumar mientras conduce (aún con equipos "manos libres").
- Transportar más pasajeros que los aceptados por las características del vehículo/equipo.
- Utilizar los vehículos o equipos en actividades impropias a las características y capacidades de fabricación.
- Conducir u operar el vehículo/equipo/aeronave si presenta cualquier deficiencia.
- Fugar o negarse a suministrar documentación o información quienes estén obligados a hacerlo.
- Conductor menor de edad o externo a la Obra.

Control de Flota (vehículos)

- Se deberá establecer un control satelital de flota.
- Se deberá presentar un reporte mensual de la flota de los vehículos vinculados al proyecto.

Elementos de protección personal y colectiva

El Contratista deberá proporcionar, los elementos de protección personal (EPP) básicos y específicos y equipos de protección colectiva (EPC) que se requieran de acuerdo a la naturaleza de los trabajos y los riesgos, previamente evaluado por el Responsable de Seguridad del Contratista basados en la legislación vigentes y estándar de ADIFSE, debiendo velar por el estricto cumplimiento en su uso.

El Contratista deberá reponer los EPP conforme lo indiquen las leyes locales vigentes y el deterioro o desgaste prematuro. Además, deberá capacitar a sus empleados en el uso y cuidado de todos los EPP utilizados y llevar registro de lo mencionado.

Sera obligatorio el uso en toda la obra de EPP Básico: Casco, Anteojos, Calzado de Seguridad, chaleco de alta visibilidad con cinta reflectiva y ropa de trabajo.

Los EPP específicos son aquellos que se utilizaran al momento de una tarea determinada (arnés de seguridad, ropa de cuero, protección auditiva, etc.). Este último deberá ser especificado por el Profesional de Seguridad e Higiene del contratista según los riesgos previamente evaluados, las especificaciones descriptas en la legislación vigentes y estándar de ADIFSE. El Profesional de Seguridad e Higiene del contratista deberá evaluar cada tarea y zonas de trabajo ya que dependiendo del riesgo un EPP específico podría pasar a ser un EPP básico.

El Profesional de Seguridad e Higiene del contratista deberá evaluar el tipo de equipos de protección colectiva (EPC): duchas de seguridad, fuentes lavaojos, mantas ignífugas, extintores, equipos para ventilación de emergencia, líneas de vida, barandillas, trípode para rescate en excavaciones/espacio confinado/altura, etc. según los riesgos previamente evaluados, las especificaciones descriptas en la legislación vigentes y estándar de ADIFSE. Este tipo de equipos de protección colectiva (EPC) deberán entrar también en el programa de Inspección de equipos y herramientas del contratista.

Vallado y señalización de obra

El Contratista deberá instalar vallados y señales de prevención basados en las exigencias legales vigentes siendo responsabilidad del Contratista mantener la misma en perfectas condiciones. El paso de personal sobre un vallado está absolutamente prohibido, por lo tanto, quién sea sorprendido violando un vallado deberá ser sancionado. Para tareas en aproximación o sobre vías el Contratista deberá cumplir además con lo que indica el R.I.T.O (Reglamento Interno Técnico Operativo de FFCC).

El contratista deberá aplicar también los distintos tipos de Vallado y Señalización descriptos a continuación en obra en función a los riesgos y peligros.

Área de Seguridad (resguardo/ amortiguación): Espacio físico (área) de resguardo y prevención ante un peligro identificado. Generalmente está circundado por el Vallado Perimetral Demarcatorio y el Vallado de Protección. Resguarda al trabajador de cualquier acto inseguro que pudiera exponerlo directamente al peligro, aun estando éste claramente identificado. De esta forma trabaja sobre las potenciales acciones no previstas en la ejecución de las tareas (errores humanos, desmayo, pérdida de la postura, etc.).

Vallado Perimetral Demarcatorio: Barrera física que rodea la zona de peligro a modo de primera frontera visual, y que señala el límite entre la zona de peligro y el área externa a la misma. Este tipo de vallado, está básicamente orientado a advertir o señalar el ingreso a una zona de peligro. No constituye una barrera rígida para proteger a la persona ante el contacto con alguna energía (caída a distinto nivel, contacto con equipos energizados o en movimiento, etc.) o sustancia (recipientes de productos químicos, etc.), debiendo siempre complementarse con un Vallado de Protección. Para la materialización de dicho vallado, se utilizarán (no taxativo) cintas, cadenas o vallas plásticas. Lo importante es la continuidad del vallado que no se vea interrumpida, aún en el punto de acceso; se podrá retirar para el acceso de personal autorizado.

Vallado de Protección: Dispositivo de protección destinado a generar una barrera física que evite el ingreso intencional o accidental de una persona a un área de peligro, tal que evite el contacto con una energía o sustancia. La característica principal de este vallado se centra en poder impedir el acceso a la persona por lo cual su resistencia y diseño debe estar especialmente estudiado. Pueden ser construidos en metal, madera, cables de acero tensados, materiales sólidos, etc.

Elementos de Señalización: Los carteles de chapa (atornillados o soldados), carteles autoadhesivos, calcos de identificación o autorización o habilitación adosados al casco, balizas destelladoras y fijas, cintas plásticas con rayas a 45 grados rojas y blancas, indicadores de peligro, conos reflectivos encauzadores, vallas, alarmas acústicas y sonoras en equipos pesados, megáfonos, carteleras.

Señalización Institucional: Señalización de almacenes, pañoles, estacionamientos, servicio médico, áreas destinadas a accesos, etc.

Señalización Preventiva y de Riesgo: Indicarán, mediante cartelería, posibles riesgos asociados a las tareas que se realicen en obra, como por ejemplo trabajos en altura o a desnivel, demoliciones, áreas restringidas, cargas suspendidas, equipos operando, equipos e instalaciones energizadas, etc.

Señalización para Lograr Cambios de Hábitos y Obtener Actos seguro: Deberán estar orientados a mantener permanentemente vigente los mensajes preventivos y de concientización para el personal. Ej: utilización de elementos de protección personal, Reglas de Oro en prevención, mantenimiento del orden y la limpieza, política de seguridad, salud, objetivos alcanzados, etc.

Señalización de Elementos para Emergencias: Deberán indicar la ubicación de extintores de incendios, camillas para traslado de accidentes, etc.

Señalización de Divulgación de Actividades Relevantes: Deberán indicar las actividades relevantes a desarrollar diariamente. Ej.: maniobras especiales, prueba de equipos, etc.

Señalización Vial: Serán reglamentarias en lo referente a color, tamaño, simbología, etc. Según la legislación vigente.

Señalización en paso o aproximación de equipos por zonas de cables eléctricos aéreos: Constituye un alto potencial de riesgo el paso o trabajos en proximidades de los equipos de obra por zonas donde existan instalaciones eléctricas aéreas.

El Contratista deberá inmediata identificar y evaluar estas zonas, para permitir que mediante una adecuada señalización sea controlado el riesgo de contactos eléctricos (directos e indirectos) durante el paso o aproximación de equipos, garantizando un área segura de trabajo.

El contratista deberá tener en cuenta las distancias de seguridad eléctrica como especifica la legislación vigente.

Previo a realizar la señalización el Contratista deberá solicitar Autorización formal a ADIFSE por escrito y al ente que opera las líneas eléctricas si lo requiere.

El Contratista deberá realizar un croquis/plano con los cruces o aproximaciones en las zonas de obra especificando, metodología de trabajo de señalización, distancias de seguridad, tipo de materiales para la señalización, cartelería, etc., Una vez que la documentación sea aprobada previamente por ADIFSE y el ente que opera las líneas eléctricas si lo requiere el contratista deberá realizar la materialización de la señalización en campo.

Equipos contra incendios

El Contratista deberá proveer y mantener en buenas condiciones los extintores de incendio apropiados para el tipo de tareas a ejecutar y conforme a la legislación vigente.

Estos equipos deben entrar el plan de inspección de equipos y herramientas del Contratista.

Inspección de equipos y herramientas

El Contratista deberá presentar un programa de Inspección de equipos y herramientas el cual deberá ser aprobado por ADIFSE. ADIFSE podrá solicitar en cualquier instancia el registro de las Inspección de equipos y herramientas del Contratista.

El Contratista deberá realizar inspecciones de cada vehículo, equipo y/o herramienta para un uso seguro de los mismos. Los vehículos, equipos y/o herramientas defectuosas no deben ser utilizados.

AUTORIZACIONES DE TRABAJO

ADIFSE determinará qué tipos de tarea requerirán una Autorización formal (por escrito). Cuando las tareas a realizar o el área de trabajo presenten riesgos elevados para las personas o las instalaciones existentes, el Contratista además de solicitar las Autorizaciones correspondientes deberá previamente presentar los requerimientos mencionados en este documento (Procedimientos de trabajo seguro, Personal de Higiene, Seguridad y Salud Ocupacional en Obra, etc.).

Una vez obtenida la Autorización de trabajo el contratista tomará todas las medidas preventivas necesarias para neutralizar los riesgos emergentes de las tareas, instruyendo adecuadamente a su personal al respecto. Además de las prevenciones a ser adoptadas en la autorización se deberá especificar si es necesario ó no, el corte de energía ó servicio como ser: líneas de gas, oxígeno, electricidad, combustible, etc.

Las Autorizaciones de Trabajo deben estar emitidas antes de iniciar las tareas, y las mismas deberán ser solicitadas por el Contratista a ADIFSE por adelantado.

El responsable del trabajo por parte del Contratista deberá recibir dichas Autorizaciones de Trabajo y asegurarse de contar con la misma en el lugar de trabajo.

Trabajos sobre vía publica

Las empresas contratistas y subcontratistas que necesiten efectuar trabajos sobre la vía pública, sea de manera parcial o completa, deberán solicitar las autorizaciones municipales correspondientes, además, estas solicitudes deberán presentarse al municipio acompañadas con un esquema de señalización vial transitoria basado en la legislación vigente.

Trabajos con cortes de energías peligrosas

En trabajos con cortes de energías peligrosas (Gas, Electricidad, Aire comprimido, agua, energía mecánica, cañería con fluidos, etc.) de los equipos o instalaciones (considerados áreas restringidas), una vez obtenida previamente las Autorizaciones de trabajo correspondientes el Contratista será el responsable de verificar la ausencia de energías peligrosas con personal calificado mediante equipos apropiados y certificados (El contratista se deberá basarse según la legislación vigente y solicitudes de ADIFSE).

Para cortes de energía eléctrica el Contratista además de lo mencionado deberá colocar un dispositivo de puesta a tierra de cortocircuito de fase en el sistema.

Carga Manual

El contratista deberá cumplir con lo establecido en la legislación vigente referido a este tema.

Los trabajos referidos a este tema se deberán efectuar en lo posible por medios mecánicos y eventualmente a mano para evitar lesiones por esfuerzo muscular del personal, observándose también en las especificaciones de Ingeniería y Calidad del material manipulado (ejemplo como ser en el tendido de cables eléctricos sobre tensión mecánica, radios de curvatura, tratamiento, protecciones, etc.).

El contratista deberá presentar un instructivo basado en la legislación vigente referido a cargas manuales, especificando la metodología a utilizar en la obra y los materiales a movilizar, identificando movimientos de materiales con equipos mecánicos y de forma manual, sus riesgos y medidas de control.

Tendido de Cables en obrador y para el uso de herramientas y equipos

El contratista deberá asegurar que los mismos sean dispuestos de forma aérea para evitar el contacto por roturas, desgaste, tropiezos del personal, contacto de los cables con charcos de agua, etc.

Cilindros de gas

El Contratista deberá cumplir con la legislación vigente en el transporte, almacenamiento, manipulación y uso de cilindros de gas.

Trabajos en Altura

El Contratista deberá evaluar todo trabajo en altura ante exposición a caídas y pre planear e instalar sistemas de protección contra caídas, previo a efectuar cualquier trabajo. Los procedimientos y sistemas a instalar, serán conforme lo indiquen las normas legales locales vigentes y las directivas del procedimiento ADIFSE referido a tal tema.

Todo trabajador que vaya a desarrollar un trabajo en altura, deberá contar con la autorización correspondiente, el Contratista deberá presentar a ADIFSE un listado del personal abocado a tareas de altura en que se señale que están aptos para desarrollar este tipo de trabajo. El examen médico realizado por el Contratista deberá contemplar además de los requeridos por la legislación vigente (Resolución 37/2010) los requisitos solicitados por ADIFSE (estudio de equilibriometría).

Escaleras

El Contratista deberá cumplir con las normas legales locales vigentes (Decreto 911/96) y el Procedimiento de ADIFSE referidos a este tema (Procedimiento de Trabajo en Altura ADIFSE).

Queda expresamente prohibido el trabajo sobre escaleras, las mismas solo pueden emplearse para ascenso/descenso a lugares.

Queda terminantemente prohibido el uso de escaleras de madera.

Las mismas deben entrar en el programa de inspección de equipos y herramientas del Contratista.

Trabajos sobre plataformas de techos y pasillos

Todo personal del Contratista que trabaje o transite sobre una estructura permanente incompleta, en donde exista riesgo de caídas, tal como una apertura en el piso o espacios abiertos en el suelo, deberá usar un sistema de protección ante caídas y debidamente amarrado cuando esté expuesto a una caída de 1,8 m o más y cumplir con el procedimiento de ADIFSE (Procedimiento de Trabajo en Altura ADIFSE). El Contratista de ser necesario deberá acondicionar estas zonas de trabajo para desarrollar las tareas de forma segura basados en la legislación vigente y normas y procedimientos de ADIFSE (Líneas de vida, redes de seguridad, arnés de seguridad, completamiento de barandas, guarda pies, etc.).

Línea de vida

Todo personal con exposición a caída desde distinto nivel debe estar debidamente amarrado a un punto fijo de anclaje. El punto fijo, es un punto seguro de fijación para Línea de Vida/ Cable / Cuerda de arnés y/o dispositivos de desaceleración. Dicho punto de anclaje deberá poder sostener el peso mínimo de 2.268 kg, por cada persona anclada.

El Contratista deberá presentar los cálculos de las líneas de vida llevado a cabo por personal competente antes de comenzar con las tareas.

Andamios

El Contratista deberá confeccionar y utilizar los andamios conforme la normativa legal local aplicable y los requerimientos de ADIFSE (Procedimiento de Trabajo en Altura ADIFSE). Los andamios deberán ser de tipo multidireccionales y poseer certificación según normas nacionales o internacionales. Queda totalmente prohibido el empleo de andamios de madera. Todo andamio debe contar con un Check List diario confeccionado por el técnico o responsable de seguridad e higiene de la obra y aplicado por el supervisor a cargo. Cuando el mismo supere la altura de 6 metros debe ser dimensionado en base a memoria de cálculos realizados por un especialista como indica la legislación vigente. A su vez, deben contar con tarjetas diarias de habilitación (color rojo NO UTILIZAR) y (color verde HABILITADO) firmada por un supervisor calificado en el tema designado previamente de manera formal por el Contratista.

Oxicorte y soldadura

Los Contratistas que deban realizar tareas de oxicorte o llama abierta deberán capacitar al **personal para tal fin, presentar un listado a ADIFSE del personal autorizado para ello basándose en el entrenamiento y experiencia de los mismos.**

- Verificación Condiciones de Mangueras, Reguladores, Manómetros y Abrazaderas.
- En todo trabajo de soldadura por resistencia de arco, deben instalarse biombos de material adecuado para proteger a terceras personas, máquinas, equipos, instalaciones, etc.
- Las varillas de soldadura deberán ser transportadas en un receptáculo para tal efecto, como también los restos de éstas deberán ser colocadas en receptáculos de desperdicios.
- Las tensiones de circuito abierto no deberán exceder los 50 voltios. Aquellos equipos de tipo especial que permitan tensiones superiores a 50 o más voltios, deberán estar completamente aislados.
- Los dispositivos de desconexión o de reducción de tensión deben funcionar dentro de un límite que no exceda de un segundo después de la interrupción del arco.
- Los cables deben tener la sección correspondiente de acuerdo a la magnitud máxima de intensidad de corriente que se pueda emplear. Además, deberán tener un aislamiento de alta calidad y alta resistencia a daños mecánicos. Estos deberán mantenerse ordenados evitando ser atropellados, golpeados, etc.
- Los porta-electrodos deben contar con una excelente aislación y su diseño debe estar de acuerdo con la intensidad de corriente máxima a emplear.
- La mordaza o prensa de tierra del circuito, debe ser mecánicamente fuerte y tener la capacidad eléctrica adecuada.
- El visor de vidrio-filtro debe ser del tipo bisagra, para permitir usar el vidrio incoloro de seguridad, que se encuentra bajo éste, con el objeto de realizar observaciones de la soldadura o limpieza, sin ser necesario retirarse
- Cuando se utilicen pulmones de distribución de gas, los mismos deberán ser contruidos de materiales normalizados.
- En todo trabajo de soldadura por resistencia de arco, deben instalarse biombos de material adecuado para proteger a terceras personas, máquinas, equipos, instalaciones, etc.
- Las varillas de soldadura deberán ser transportadas en un receptáculo para tal efecto, como también los restos de éstas deberán ser colocadas en receptáculos de desperdicios.
- Las tensiones de circuito abierto no deberán exceder los 50 voltios. Aquellos equipos de tipo especial que permitan tensiones superiores a 50 o más voltios, deberán estar completamente aislados.
- Los dispositivos de desconexión o de reducción de tensión deben funcionar dentro de un límite que no exceda de un segundo después de la interrupción del arco.

- Los cables deben tener la sección correspondiente de acuerdo a la magnitud máxima de intensidad de corriente que se pueda emplear. Además, deberán tener un aislamiento de alta calidad y alta resistencia a daños mecánicos. Estos deberán mantenerse ordenados evitando ser atropellados, golpeados, etc.
- Los porta-electrodos deben contar con una excelente aislación y su diseño debe estar de acuerdo con la intensidad de corriente máxima a emplear.
- La mordaza o prensa de tierra del circuito, debe ser mecánicamente fuerte y tener la capacidad eléctrica adecuada.
- El visor de vidrio-filtro debe ser del tipo bisagra, para permitir usar el vidrio incoloro de seguridad, que se encuentra bajo éste, con el objeto de realizar observaciones de la soldadura o limpieza, sin ser necesario retirarse.

Soldadura.

- En todo trabajo de soldadura por resistencia de arco, deben instalarse biombos de material adecuado para proteger a terceras personas, máquinas, equipos, instalaciones, etc.
- Las varillas de soldadura deberán ser transportadas en un receptáculo para tal efecto, como también los restos de éstas deberán ser colocadas en receptáculos de desperdicios.
- Los cables deben tener la sección correspondiente de acuerdo a la magnitud máxima de intensidad de corriente que se pueda emplear. Además, deberán tener un aislamiento de alta calidad y alta resistencia a daños mecánicos. Estos deberán mantenerse ordenados evitando ser atropellados, golpeados, etc.
- Los porta-electrodos deben contar con una excelente aislación y su diseño debe estar de acuerdo con la intensidad de corriente máxima a emplear.
- La mordaza o prensa de tierra del circuito, debe ser mecánicamente fuerte y tener la capacidad eléctrica adecuada.
- El visor de vidrio-filtro debe ser del tipo bisagra, para permitir usar el vidrio incoloro de seguridad, que se encuentra bajo éste, con el objeto de realizar observaciones de la soldadura o limpieza, sin ser necesario retirarse

Estos equipos deberán entrar en el programa de inspección de equipos y herramientas del Contratista.

Excavación y zanjeo

Cuando el Contratista deba ejecutar estas tareas deberá cumplir con las normas legales locales vigentes y normas del procedimiento de ADIFSE. El Contratista deberá tomar consideración basados en planos y especificaciones de Ingeniería en cuanto a tipos de suelo, profundidades, taludes, característica y dimensiones de las excavaciones/ zanjas.

El contratista deberá utilizar sistemas de Georadar para la detección de posibles interferencias.

Uso de herramientas manuales

Las herramientas deberán ser utilizadas para realizar el trabajo específico para el cual fueron diseñadas. Las mismas deben entrar en el programa de revisión propuesto por la Contratista y aprobado por ADIFSE.

Estas herramientas deberán entrar en el programa de inspección de equipos y herramientas del Contratista.

Gammagrafía / Radiografía o cualquier actividad de END (Ensayo No Destructivo) o de medición con radiaciones ionizantes.

Previamente al comienzo de sus actividades, el Contratista deberá entregar para su aprobación su Programa de Seguridad, Salud y Protección Ambiental aplicable a la Obra y el procedimiento de seguridad específico a aplicar durante el desarrollo de las tareas. Este programa deberá ser aprobado por ADIFSE antes del comienzo de los trabajos.

El programa deberá asegurar que:

- Cualquier fuente radioactiva será utilizada con la previa aprobación de ADIFSE.
- Se cumpla con toda la legislación aplicable vigente y relacionada al transporte, manipulación, uso y almacenamiento de fuentes radioactivas.
- Las personas que estén involucradas en este tipo de trabajos, deberán tener habilitación, certificación y entrenamiento al día.

El Contratistas deberá además cumplir con las normas legales locales en la materia y presentar toda la documentación relacionada a ADIFSE.

Uso del martillo neumático

El Contratista deberá efectuará una revisión e inspección minuciosa de todos los elementos componentes del equipo, en forma previa a su utilización. El personal que utilice este equipo deberá estar debidamente entrenado. Los compresores que se utilicen para este equipo deberán estar certificados según la legislación vigente (prueba hidráulica, ensayo de espesores, etc.). Las mangueras en sus acoples deberán contar con sistema anti-látigo.

Estos equipos deberán entrar en el programa de inspección de equipos y herramientas del Contratista.

Aparatos sometidos a presión.

En los aparatos que puedan desarrollar presión interna, el Contratista fijará instrucciones detalladas, con esquemas de la instalación que señalen los dispositivos de seguridad en forma bien visible y las prescripciones para ejecutar las maniobras correctamente, prohíban las que no deban efectuarse por ser riesgosas e indiquen las que hayan de observarse en caso de riesgo o avería.

Estas prescripciones se adaptarán a las instrucciones específicas que hubiera señalado el constructor del aparato y a lo que indique la legislación vigente.

Los trabajadores encargados del manejo y vigilancia de estos aparatos, deberán estar instruidos y adiestrados previamente por la Contratista, quien no autorizará su trabajo hasta que estos puntos mencionados no se encuentren debidamente cumplidos.

Estos equipos deberán entrar en el programa de inspección de equipos y herramientas del Contratista.

Uso de amoladora eléctrica portátil

El Contratista deberá efectuar una revisión e inspección minuciosa controlando el estado de la amoladora, cable, ficha, protector de disco, empuñadura, carcaza, y se capacitará al personal. Las mismas deben entrar en el programa de revisión propuesto por la Contratista y aprobado por ADIFSE.

Operaciones de arenado / Hidro-arenado

Para el trabajo deberá cumplirse con las normas legales locales aplicables.

Selección del Sitio

- Los sitios y áreas de arenado deberán estar ubicados en un lugar en donde las partículas de aire contaminadas no expongan al personal a estos contaminantes, y si no es posible, retirar al personal y equipos que estén expuestos.
- La operación de arenado hecha dentro de áreas donde el personal pueda estar expuesto a contaminantes generados por el arenado, deberán estar encerradas.
- El personal que ejecuta labores de pintado, movimiento de estructuras / equipos o ejecutando cualquier otro trabajo en áreas de arenado, deberán estar provistos con protección respiratoria suficiente para evitar cualquier exposición a contaminantes generados por las operaciones de arenado al igual que cualquier humo o tóxicos.

Requisitos Generales

- Sólo personal calificado deberá realizar tareas de arenado y actividades similares.
- El personal que opera las boquillas, mangueras y accesorios para arenado, deberá estar entrenado en el uso de equipo de protección personal respiratorio.
- Los trabajadores que ayudan a las operaciones de arenado, que están en las inmediaciones en donde el trabajo se ejecuta o están expuestos a contaminantes suspendidos en el aire deben hacer uso de equipo de

protección personal adecuado para el riesgo potencial a que se exponen. Este equipo deberá ser el mismo que el requerido para las operaciones de arenado.

- Las personas que realicen trabajos con elementos abrasivos deberán tener certificación médica de poder hacer uso de protección respiratoria.
- Los lugares en donde se ejecuten tareas de arenado, deberán estar aislados para prevenir la exposición general de contaminantes a otros trabajadores de la Obra y a la población en general. La aislación deberá ser hecha mediante barreras y letreros.
- Los operadores de equipos o vehículos que ingresen al área de arenado, deberán estar dotados y deberán usar protección a la vista (antiparras) para prevenir la entrada de cuerpos extraños en los ojos y usar un respirador de dos vías con cartucho para polvos y sólidos.
- Los caminos que atraviesen el área, deberán estar con barreras y señalizados con letreros de advertencias que prevengan a los conductores y pasajeros de las operaciones de arenado y del riesgo a que se exponen al ingresar sin protección alguna.
- Las operaciones de arenado deberán estar aisladas de otras actividades de construcción.

Equipo de Protección Personal

- Los respiradores de líneas de aire del tipo flujo continuo con un capuchón para cubrir la cabeza (casco de protección), cuello, hombros y pecho deberá ser usado por las personas que ejecuten las tareas de arenado. El capuchón, el conjunto de línea de aire y el suministro de aire deberán reunir las siguientes condiciones:
- El equipo de aire que provee aire fresco al capuchón de arenado, deberá contar con un purificador de aire y filtro para retener aceite, agua y cualquier otra materia orgánica contaminante que pueda haber sido descargada por el compresor.
- El equipo de aire debe tener un regulador de presión el cual disponga de un manómetro, si la presión de entrega del compresor es superior a 25 psi.
- Válvula de alivio de presión, si el regulador de presión llega a fallar.
- Los visores del capuchón deberán ser hechos de vidrios de seguridad resistente al impacto o plásticos cubiertos por una malla metálica.
- Los compresores usados para abastecer de aire a un respirador de línea de aire, deberá ser ubicado lejos del área de arenado y potenciales fuentes de contaminación. Los compresores deberán tener un indicador de alta temperatura ubicado en el panel de control del propio compresor y un regulador de la presión de aire.
- Los recipientes acumuladores de aire deberán estar codificados y dispondrán de una válvula de drenaje y válvula de alivio de presión.
- Deberán usarse guantes.

- La ropa que use el operador del equipo deberá estar confeccionada de fibra resistente a la acción abrasiva de partículas a velocidad.
- La boquilla de descarga de arena, nunca deberá ser apuntada hacia alguna persona.
- La persona responsable por llenar el Balde / Tanque de arena, deberá usar un respirador de dos vías, doble cartucho adecuado para filtrar contaminantes del aire.
- Las personas que realicen trabajos de pintado y otras actividades auxiliares deberán ubicarse en sentido contrario a la dirección del viento, en relación a las operaciones de arenado y deberán usar equipo de protección respiratoria apropiado.
- Estos equipos deberán entrar en el programa de inspección de equipos y herramientas del Contratista.

Equipos e instalaciones eléctricas

Todos los materiales y equipos utilizados en instalaciones eléctricas temporales deben cumplir con las normas y legislación vigente local. El Contratista deberá asegurarse que todos aquellos enchufes tengan una puesta a tierra para protección personal. El tipo de conexión deberá ser de tipo industrial quedando prohibido el uso de fichas eléctricas domésticas.

Todos los equipos con provisión de energía deberán contar con su correspondiente llave de corte individual dentro del alcance del operador. El uso en tableros de protecciones diferenciales es primordial para mayor seguridad de las personas. El uso de equipos eléctricos sin puesta a tierra no será admitido, excepto que estén provistos de doble aislamiento (de fábrica estandarizado y certificado).

Los empalmes, conexiones, derivaciones, etc. serán realizados con elementos adecuados para tal fin, mientras que los cables deberán ser adecuados para resistir las inclemencias del tiempo y tendrán una sección adaptada a la intensidad de corriente a utilizar.

El sistema eléctrico y sus distribuciones deberán mantenerse ordenados, y aquellos cables que crucen áreas de tránsito peatonal y/o vehicular deberán ser protegidos.

El contratista deberá presentar cálculo de memoria eléctrica y protocolo de medición de PAT (Puesta a Tierra RES. 900/15 SRT) de obradores, con valores que cumplan con normas y la legislación vigente. La documentación mencionada deberá estar firmada por un profesional eléctrico matriculado.

Todos los paneles o tableros y las salas de tableros deberán estar libres de herramientas, ropas, trapos u otros materiales extraños. Deberán contar además con la correspondiente señalización “RIESGO ELECTRICO”.

Todos los tableros de distribución principales y seccionales deberán poseer el símbolo de "riesgo eléctrico" y deberá identificarse como "tablero principal", "tablero seccional 2", etc.

Las partes constitutivas de los tableros podrán ser metálicas o de materiales aislantes que tengan, además de rigidez mecánica, características de no-inflamabilidad, no-higroscopicidad y propiedades dieléctricas adecuadas. Su grado de protección mínimo no será inferior a IP54.

En las caras frontales de los mismos sólo se podrán instalar los elementos que deberán ser visualizados o accionados desde el exterior, como tomacorrientes estancos. Los interruptores termomagnéticos y la protección diferencial deberá instalarse con tapa protectora o en el interior de los tableros provistos de contratapa.

Se prohíbe hacer o utilizar cables de extensión con conexión macho en cada extremo.

Todos los equipos eléctricos, tales como motores, generadores, conductores, tableros, transformadores o herramientas portátiles deberán ser debidamente conectados a tierra al instalarse.

El Contratista deberá presentar de manera formal a ADIFSE de qué manera se proveerá de suministros (electricidad, agua, gas, cloacas, etc.).

Estos equipos deberán entrar en el programa de inspección de equipos y herramientas del Contratista.

Equipos mecánicos

El Contratista deberá asegurar que todos los equipos mecánicos sean mantenidos en buenas condiciones.

Todas las partes móviles de cualquier equipo deben estar protegidas en forma segura, para prevenir el acceso de personas que se encuentren trabajando o pasando por el área a estas partes.

Estos equipos deberán entrar en el programa de inspección de equipos y herramientas del Contratista.

Protecciones mecánicas

Todas las herramientas utilizadas en el lugar de trabajo deberán tener su correspondiente protección mecánica, tales como protecciones de amoladoras, arrestallamas en equipos de oxiacetileno, etc.

Cuando una protección deba ser retirada de un equipo para reparación, deberá ser repuesta inmediatamente luego de finalizada la reparación.

El equipo deberá ser inspeccionado periódicamente para conocer sus condiciones, así como también se deberá realizar un chequeo operativo diario.

Operaciones en Instalaciones

El Contratista deberá asegurar que todo su personal o el de sus Contratistas, no abra ni cierre ninguna válvula, ni opere ningún switch eléctrico o cualquier otro equipo dentro de las instalaciones de ADIFSE sin la previa autorización de ADIFSE.

Ninguna persona del Contratista podrá operar o utilizar las instalaciones, herramientas y equipos que no sean propias, sin la debida autorización y las correspondientes directivas del representante del ADIFSE.

Áreas de acceso restringido

El personal del Contratista no podrá ingresar sin autorización a ciertas áreas de acceso restringido tales como:

- Tableros eléctricos.
- Subestaciones eléctricas.
- Talleres Ferroviarios
- Estaciones ferroviarias
- Áreas de circulación de formaciones ferroviarias.
- Todo otro lugar que presente riesgos para las personas, para terceras partes o las instalaciones.
- Etc.

Orden y limpieza

El Contratista será responsable de monitorear el Orden y la Limpieza como parte de sus tareas rutinarias y de iniciar las acciones para la mejora de cualquier peligro identificado, realizando un seguimiento.

Todo el personal del Contratista será responsable por mantener su propia área de trabajo limpia, y contribuir a mantener un alto grado de limpieza en las zonas de trabajo y obradores.

El suelo deberá ser mantenido libre de objetos y sustancias que puedan causar caídas, resbalones o tropiezos.

Las sendas, escaleras, salidas de emergencia y corredores deberán ser mantenidos libres de objetos para asegurar el libre paso de las personas.

No se abandonarán maderas con clavos proyectados.

Se retirarán los andamios, escaleras, maquinarias, materiales sobrantes y equipos que no estén siendo utilizados.

Los equipos y herramientas deberán ser depositados en lugares donde no afecten la normal circulación de las personas y los vehículos, ni tampoco obstruyan el acceso a los equipos de lucha contra el fuego y equipos de primeros auxilios.

Contenedores, cajas, herramientas, equipos y materiales serán almacenados de manera de prevenir la caída de objetos.

Todos los elementos peligrosos, incluidos materiales combustibles y líquidos inflamables, deberán ser almacenados en condiciones estándar y adecuadamente identificados.

Áreas de trabajo, obradores y talleres deberán ser limpiados diariamente.

Los materiales recibidos deberán ser almacenados rápidamente y no deberán ser abandonados obstruyendo pasillos o áreas de paso.

Los residuos deberán ser dispuestos en contenedores apropiados, respetando el código de colores establecido.

Las maquinarias, equipos y herramientas deberán ser mantenidos limpios y en adecuadas condiciones de uso.

Los derrames deberán ser limpiados inmediatamente para evitar accidentes.

Elementos de Izaje

El contratista deberá presentar un Programa de Gestión de elementos de izaje y la presentación formal escrita del responsable del control del Programa (personal calificado), el programa será revisado para la aprobación por ADIFSE.

La gestión y uso de los elementos de izaje deberá realizarse conforme lo definido en el Procedimiento de ADIFSE.

El Contratista deberá inspeccionar los accesorios de izaje antes de cada uso y las veces que sea necesario durante las operaciones, para verificar que se encuentren en buen estado y seguros.

El contratista deberá presentar a requerimiento de ADIFSE copia de los certificados de cada uno de los elementos / accesorios, equipos y operadores de Izaje.

En todas las maniobras de izaje el Contratista deberá realizar un “Plan de izaje” (Crítico o estándar como indica el procedimiento de ADIFSE). En los izajes categorizados como “izaje crítico” el Contratista deberá además del plan evaluar y confeccionar un Procedimiento de Trabajo Seguro (herramienta preventiva detallado en este documento).

Nota: Aquellos equipos/instalaciones a izar como, por ejemplo: tolvas, mezcladora de bentonita, estaciones expendedoras de combustibles móviles, cámaras de hormigón, losetas, prefabricados de hormigón y/o metálicos etc el contratista deberá presentar la

memoria de cálculo y END (Ensayo No Destructivo, en presencia de soldaduras) de sus respectivos cáncamos para izaje.

En los casos que el contratista debiera construir elementos de izaje (ejemplo pechas de izaje, cáncamos, tipo de gancho, etc.) el mismo deberá contar con la autorización previa de la inspección de ADIFSE para luego presentar la documentación correspondiente que certifique al elemento.

Comedores

El Contratista deberá cumplir con la legislación vigente, estableciendo áreas adecuadas para comer, las que deberán mantenerse siempre limpias. Asimismo, deberán colocarse contenedores apropiados para la evacuación de los restos de comida y envases.

Manejo de productos químicos.

Todo Contratista deberá contar de manera física y en el lugar de trabajo las Hojas de Seguridad en idioma español, de todo producto que utilice en la obra conforme lo establece la directiva. Previo al almacenamiento de productos químicos el Contratista deberá contar con la Autorización formal del Inspector de ADIFSE.

Los productos químicos deberán estar almacenados en recintos acondicionados con las medidas de higiene, seguridad y cuidado del Medio Ambiente que especifiquen las Hojas de y la legislación vigente.

Control de ruido, iluminación y emisiones

El Contratista deberá analizar el área/ elemento/ caso y deberá dar cumplimiento según normativa y legislación vigente.

Instalaciones sanitarias

Para satisfacer las necesidades sanitarias de los obradores el Contratistas deberán utilizarse baños químicos o habitáculos sanitarios Los mismo deberán cumplir con los requerimientos en materia de Higiene y Medio ambiente según la legislación vigente.

Utilización de agua

El Contratista deberá proveer de agua potable al personal de obra y contar con los estudios correspondientes según la legislación vigente (ADIFSE podrá solicitar dichos documentos).

Transporte de combustibles

El transporte de combustible del Contratista deberá contar con las habilitaciones y certificaciones correspondientes a las normativas y legislación vigente.

Todos los conductores de vehículos recibirán una capacitación en prevención.

Los vehículos utilizados para el transporte de combustibles deberán entrar en el plan de inspección de equipos y herramientas del Contratista.

Operaciones con Hidrolavadoras

El personal del Contratista deberá estar entrenado para el uso de estos equipos y deberán entrar en el plan de inspección de equipos y herramientas del Contratista.

El Contratista debe asegurar que:

- No se utilice la hidrolavadora con líquidos inflamables.
- No dirijan el chorro de agua contra personas, animales, la misma hidrolavadora, ni a componentes o instalaciones eléctricas.
- Personas sin preparación No operen el equipo.
- Si llueve, no opere la hidrolavadora al aire libre.
- No usen ropa suelta, joyas o accesorios que puedan quedar atrapados, durante el arranque u operación de la hidrolavadora.
- Nunca toquen el enchufe de corriente con las manos húmedas.
- No utilice el equipo si su cable eléctrico está dañado.
- En el caso de las hidrolavadoras con motor de gasolina, deben ser operadas únicamente al aire libre donde existe la suficiente ventilación, ya que los gases que emite contienen gas de monóxido de carbono que al ser inhalados en altas concentraciones pueden causar la muerte.
- Por ningún motivo puedan ser expuestas las partes del cuerpo a la corriente de agua en alta presión.
- Siempre usen elementos de protección personal cuando utilice este equipo o cuando se aproxime a un lugar donde se esté operando el equipo.
- Antes de encender la hidrolavadora y cuando la opere, sostenga firmemente la lanza y la pistola.
- Nunca operen el equipo con valores de presión superior a su ajuste y rango (utilizar recomendaciones del Fabricante)
- Nunca muevan la hidrolavadora jalando de las mangueras o cables.
- Nunca fijen la pistola en la posición de "abierto" (el gatillo accionado).
- Siempre revisen la manguera de alta presión en busca de daños y roturas, nunca podrán ser reparadas, deben ser reemplazadas inmediatamente por una idéntica.
- Es sistema de acoples de las mangueras sea seguro para evitar accidentes por desacoples o roturas.

Requerimientos de Salud Ocupacional

Los requerimientos detallados a continuación son de carácter básico y general, pero no liberan al Contratista del cumplimiento de las normas legales de acuerdo a la localidad en que se desarrollan los trabajos y otros requerimientos / estándares que no están incluidos en esta sección:

Exámenes Médicos de Salud

Cada empresa contratista tiene la responsabilidad de hacer cumplir las disposiciones establecidas por la legislación vigente y asegurar que todos sus trabajadores son evaluados de acuerdo a los estándares de los distintos tipos de exámenes médicos. Respecto a los exámenes Médicos de Salud la Empresa Contratista, debe garantizar que se dé cumplimiento a las exigencias que impone la Ley.

El Servicio Médico de ADIFSE podrá auditar los Exámenes Médicos de Salud del Contratista.

El Contratista deberá presentar fotocopia de los Aptos médicos para el puesto de trabajo del personal, con nombre y apellido, N° DNI, puesto, categoría del personal y tarea a desempeñar (Ej: altura, E espacios confinados, operación de equipos, personal a cargo, etc) firmado por un profesional médico.

El personal abocado a mandos medios (Ej: jefes, inspectores, supervisores, capataces, etc) deberán contar con un estudio Psicotécnico aprobado.

Atenciones médicas/ Emergencias

El servicio médico del Contratista deberá estar basado en la legislación vigente.

También y a los efectos de brindar adecuadamente asistencia médica ante una emergencia en zonas de trabajo, en todas aquellas áreas o trabajos que se definan como riesgosas, en campamentos, obradores, etc. ADIFSE podrá solicitar al Contratista un servicio médico en obra.

- El Contratista deberá realizar simulacros de emergencias para la evaluación de respuestas, comportamientos, imprevistos, oportunidad de mejoras, etc.
- El tratamiento de emergencia, a nivel de primeros auxilios, y el servicio de ambulancia. (Servicio de área protegida) en caso de lesiones provocadas por accidentes ocurridos dentro de establecimientos de ADIF S.E o fuera de ellos trabajando a nombre de ADIFSE actuará por cuenta, orden y responsabilidad del Contratista. El Contratista deberá ante todo solicitar a la empresa prestadora del servicio de área protegida, la certificación de habilitación correspondiente a nivel Provincial.
- como servicio único o complementario el de una empresa de ambulancias para brindar asistencia y traslados a enfermos o accidentados bajo la modalidad de Área Protegida,
- Control y almacenamiento de Suero antiofídico en obra
- Convenio con Hospitales/Clínicas cercanos
- El plan de emergencia tiene que definir con detalles las medidas de evacuación primaria y los centros de derivaciones para casos de alta complejidad

- Se tiene que presentar un listado a forma de Declaración Jurada del apto medico de todo el personal vinculado a obra
- Tiene que haber disponibilidad de un Botiquín de Primeros auxilios con personal entrenado por frente de obra.

Será responsabilidad del Contratista implementar las acciones y prácticas necesarias para la inmediata atención y tratamiento médico de las lesiones de su personal por accidentes sufridos por el hecho o en ocasión del trabajo desarrollado en el marco del servicio contratado.

El tratamiento de emergencia en caso de lesiones provocadas por accidentes ocurridos en el marco del servicio contratado, actuará por cuenta, orden y responsabilidad del Contratista. El contratista deberá garantizar una pronta respuesta ante una emergencia indistintamente de la zona en donde se desarrollen las tareas (el contratista deberá contar con Servicio de área protegida).

Saneamiento básico

Existirán locales sanitarios en conformidad con los estándares establecidos de las disposiciones legales vigentes.

Drogas y alcohol

ADIFSE establece una normativa sobre el consumo de drogas y alcohol con el objetivo de mantener un ambiente de trabajo seguro y saludable, a fin de proteger a las personas. Está prohibido el consumo, posesión y venta de bebidas alcohólicas y drogas en los lugares de trabajo, obradores y campamentos.

Está prohibido ingresar al lugar de trabajo bajo los efectos del alcohol o Drogas aun cuando la persona no se encuentre en estado de embriaguez.

Referencias

- Ley Nacional de Higiene y Seguridad en el Trabajo N° 19.587/72. decreto 351/79.
decreto 911/96.
- Ley de Riesgos del Trabajo N° 24557.
- Ley Nacional de Accidentes de Trabajo N° 24028.
- Ley Nacional de Transito 24.449 y Decreto Reglamentario 779/95.
- Decreto Reglamentario N° 351/79.
- Decreto N° 1338/96.
- Decreto Reglamentario N° 911/96 "Salud y Seguridad en la Construcción".
- Decreto Reglamentario 170/96.
- Resolución 295/03.
- Resolución. 51/97 S.R.T.
- Resolución 299/11 S.R.T.

- Resolución 231/96 S.R.T.
- Resolución 051/97 S.R.T.
- Resolución 035/98 S.R.T.
- Resolución 319/99 S.R.T.
- Resolución 503/14 S.R.T.
- Resolución 550/11S.R.T.
- Resolución 7/81 SETOP
- RITO. Reglamento Interno Técnico Operativo de FFCC.
- Procedimientos, formularios, instructivos, normas y Políticas de ADIFSE.

INSTRUCTIVOS / PROCEDIMIENTOS	FORMULARIOS ASOCIADOS
GCHSM-INS-14 Gestión de acontecimientos	GCSHM-FN-17 (INS-14) Informe de acontecimiento grave
	GCSHM-FN-18 (INS-14) Informe de acontecimiento
	GCSHM-FN-19 (INS-14) Declaración de evento
GCHSM-INS-15 Análisis de trabajo seguro	GCSHM-FN-16 (INS-15) Análisis de trabajo seguro ATS
GCHSM-INS-16 Confección estadísticas de seguridad	GCSHM-FN-20 (INS-16) Confección KPI Seguridad
GCSHM-INS-17 Trabajos en altura	GCSHM-FN-26 (INS-17) Insp. Equipos y herramientas en obra.
	GCSHM-FN-27 (INS-17) Plataformas de elevación
	GCSHM-FN-28 (INS-17) Id Andamio Seguro - Inseguro
GCSHM-INS-18 Trabajos de izaje	GCSHM-FN-29 (INS-18) Registro de Operación de Izaje crítico
	GCSHM-FN-30 (INS-18) Gestión Preventiva de izaje
GCSHM-INS-19 Trabajos de excavaciones	GCSHM-FN-31 (INS-19) Chequeo Diario de Excavaciones
GCSHM-INS-03 Reunión de inicio	GCSHM-FN-12 (INS-3) Planificación de requisitos
GCSHM-INS-06 Gestión de reporte Mensual	GCSHM-FN-13 (INS-6) Reporte mensual
GCHSM-INS-10 Control de instrumentos de medición	GCSHM-FN-21 (INS-10) Plan de calibración
GCHSM-INS-11 Gestión PIE	GCSHM-FN-11 (INS-11) PIE
GCSHM-INS-13 Gestión de desvíos	GCSHM-FN-08 (INS-13) Planilla de seguimiento de desvíos

- Leyes municipales.

Ante diferentes recomendaciones entre normativas será de aplicación aquel criterio que sea más exigente.

S4.B.3 GESTIÓN SOCIO AMBIENTAL

Requisitos para la presentación de la oferta

Se deberá incluir en la presentación de la oferta una propuesta tentativa, o antecedentes de gestión socio ambiental en obras similares realizadas, detallando la estructura que posee o propone establecer para la futura ejecución del proyecto de acuerdo al análisis de los principales riesgos considerados, como también se deberá contemplar la asignación y disposición de recursos para dicha gestión.

Posteriormente esta propuesta tentativa, presentada por el Oferente, será adecuada a los requerimientos del contrato y aprobada al inicio de los trabajos por parte del Comitente.

El Oferente propondrá al profesional que se desempeñará como Responsable Socio Ambiental, el cual será el encargado de la implementación del Plan de Gestión Ambiental y Social y del desarrollo de las acciones de mitigación que resulten necesarias para una adecuada gestión socio ambiental de las obras.

El perfil del Responsable Socio-Ambiental será el de un profesional especializado en Gestión Ambiental de Obras, con experiencia mínima de TRES (3) años en proyectos similares, y estudios universitarios o terciarios correspondientes a graduados de carreras de ciencias afines o con una especialización pertinente. En caso de ser necesario deberá contar con habilitación del organismo jurisdiccional competente.

El Oferente deberá estar inscripto en los Registros de Generadores de Residuos peligrosos de la jurisdicción donde desarrolle las tareas, o bien presentar una carta de intención manifestando su capacidad para inscribirse como tal.

Requisitos como contratista

Se deberá dar cumplimiento al Sistema de Gestión establecido por la gerencia de Calidad, Seguridad e Higiene y Medioambiente (GCSHM) del COMITENTE, el mismo incluye la presentación de:

- a) Planificación requisitos GCSHM “Formulario GCSHM-FN-12” en su versión actualizada / liberada,
- b) Reporte Mensual “Formulario GCSHM-FN-13” en su versión actualizada / liberada y
- c) Registro semanal de desvíos en obra “Formulario GCSHM-FN-08” en su versión actualizada / liberada.
- d) Informe Ambiental Final.

Los modelos de formularios a completar serán provistos por el comitente en la reunión de inicio de obra.

Permisos Ambientales

El Contratista deberá contactar a las Autoridades de Aplicación que determinarán los permisos, habilitaciones, especificaciones y/o exigencias a cumplir para el desarrollo de la Obra.

El Contratista gestionará los permisos ambientales y los permisos de utilización, aprovechamiento o afectación de los recursos correspondientes. Está facultado para contactar a las autoridades ambientales para obtener los permisos y/o autorizaciones requeridos para la ejecución del proyecto.

El Contratista deberá presentar a la Inspección un programa de Permisos y Licencias Ambientales requeridos para la obra y que no sean suministrados por el Comitente.

Los costos de todas las acciones, permisos, explotaciones y declaraciones, deberán ser incluidos dentro de los gastos generales del Contratista, no recibiendo pago directo alguno por ellos.

Línea de base

Previo al inicio de los trabajos y con el objetivo de determinar las responsabilidades y alcance de las tareas de recomposición final, la Contratista realizará y entregará a la Inspección, un Informe de Línea de Base, donde se describirá y registrará fotográficamente el estado de la zona a intervenir señalando la presencia de eventuales pasivos ambientales (basurales, rezago de infraestructura ferroviaria, derrames, etc.).

Del mismo modo, la Contratista identificará establecimientos comerciales, sitios de interés cultural, espacios públicos, viviendas, instituciones, mobiliario urbano y accesos vehiculares, que se encuentren en el área de afectación de la obra. Esta identificación permitirá definir las medidas a implementar como: pasos provisorios, senderos peatonales, estacionamientos y accesos alternativos, entre otros.

Análisis de riesgos ambientales y sociales

Previo al inicio de las tareas, el Contratista elaborará y entregará la Inspección de Obra, para su aprobación, un documento donde se identifiquen las tareas habituales del Proyecto. Para cada actividad o tarea se detallarán los riesgos ambientales asociados, los eventuales impactos que podrían causar y las medidas de control preventivas o mitigatorias para evitar o atenuar su efecto.

Plan de gestión ambiental y social (PGAyS)

El Contratista deberá elaborar y ejecutar un Plan de Gestión Ambiental y Social (PGAyS) basado en:

- Las presentes especificaciones,
- Los requisitos surgidos de los Permisos y/o Habilitaciones ambientales gestionados, y la normativa nacional, provincial y/o municipal competente.
- El Análisis de Riesgos Ambientales,

- La Línea de Base

El PGAYs deberá ser presentado a la Inspección de Obra, quien lo elevará a la Unidad Ejecutora del Comitente para su aprobación. El PGAYs deberá incluir, pero no estará limitado a, los siguientes Programas:

- Programas de Instalación de Obrador y Acopios
- Programa de Manejo de Material Producido
- Programa de Gestión de Residuos
- Programa de Manejo de Sustancias Peligrosas
- Programa de Inducciones y Capacitaciones
- Programa de Contingencias y Emergencias
- Programa de Vigilancia y Monitoreo Ambiental
- Programa de manejo de las actividades socioeconómicas y culturales
- Programa de información y atención ciudadana
- Programa de Acción para la fase de Desmovilización

a) **Programa Instalación del Obrador y Acopios:** se presentará un lay out con la ubicación de las instalaciones y servicios que formarán parte de los mismos, incluyéndose la descripción de los siguientes aspectos:

- Módulos de oficinas
- Servicios sanitarios (cantidad y tipo)
- Vestuario y comedor
- Método de abastecimiento de agua para uso sanitario (pozo, red, tanque u otros)
- Método de captación/ generación de energía eléctrica (red, generadores u otros)
- Áreas de acopio de materiales de obra, productos químicos y combustibles.
- Recinto de residuos especiales
- Acopio temporal de residuos asimilables a domiciliarios
- Acopio transitorio del material producido
- Talleres y pañol de herramientas.

b) **Programa de Manejo de Material Producido:** se detallará el tipo y la cantidad de estructura existente a desarmar y desmontar, el sitio y modo de acopio temporal, el método de transporte y el destino final del mismo.

c) **Programa de Gestión de Residuos:** se describirán los tipos de residuos a generarse en Obra (por ejemplo; asimilables a domiciliarios, chatarra, rezago de obra, escombros de demolición, peligrosos y cloacales) y para cada uno de ellos se definirá:

- Clasificación e identificación
- Método de recolección, tipo de recipientes a utilizar y ubicación
- Manipulación y medidas preventivas

- Sitio y modo de almacenamiento temporal
- Frecuencia de retiro y tipo de transporte
- Disposición final o tratamiento

En referencia a los efluentes cloacales generados en el Obrador y frentes de obra, se describirá el método de recolección, retiro y tratamiento. Se priorizará la conexión a red pública de desagües cloacales, en caso de no ser posible, se deberá instalar un tanque estanco por el plazo que dure la Obra, y su contenido será retirado periódicamente por una empresa habilitada o se utilizarán baños químicos.

No estará permitido el vuelco de efluentes de lavado de las mezcladoras de transporte de hormigón al suelo o a cursos de agua.

c.1) Residuos peligrosos: Es responsabilidad del Contratista la gestión de los Residuos Peligrosos, se deberá dar estricto cumplimiento a la Ley Nacional 24.051 y su decreto reglamentario 831/93, como así también a las respectivas normativas provinciales o de la Ciudad Autónoma de Buenos Aires. El recinto para el almacenamiento temporal de estos residuos deberá ser cerrado, techado, con piso impermeable, batea de contención, cartelería y kit para control de derrames (material granulado y barreras absorbentes, traje descartable, guantes, pala y bolsas plásticas). Se entregarán a la Inspección de Obra, copias de los Manifiestos de Transporte y Certificados de Tratamiento y/o Disposición Final.

d) Programa de Manejo de sustancias peligrosas: se informará:

- Tipo de sustancias peligrosas (hidrocarburos, pinturas, solventes, etc.) y cantidades estimadas que se utilizarán en las tareas del Proyecto.
- Infraestructura necesaria para su acopio (tanques de combustible, depósitos, etc.). Con el fin de mitigar eventuales contingencias (derrames o incendios) todos los sitios de almacenamiento de sustancias peligrosas deberán contar, mínimamente, con los siguientes elementos:
- Extintores de incendios
- Kit para control de derrames, integrado por: barreras y material absorbente granulado, guantes, traje descartable, bolsas y pala plásticas.

Se deberá incluir un Instructivo de abastecimiento y carga de combustibles, donde se detallen las etapas y medidas de control asociadas a esta tarea para evitar eventuales contingencias. El personal afectado a las tareas de carga de combustibles deberá ser capacitado al respecto.

e) Programa de inducción y capacitaciones: Previo al inicio de las actividades y, sujetos a aprobación de la Inspección de Obra, se detallarán la frecuencia y los contenidos a dictarse. Se mantendrán los registros de asistencia a las inducciones y capacitaciones realizadas. Ninguna persona del Contratista y/o Subcontratistas ingresará al sitio de trabajo sin haber recibido previamente la inducción y capacitación referente a protección ambiental.

- f) **Programa de Contingencias y Emergencias:** Deberá presentar un diseño ajustado, para atender emergencias que incluyen, pero no estará limitado a: incendios, derrame de productos químicos, combustibles, lubricantes, etc. En dicho Plan figurarán los teléfonos de emergencia, roles del personal y recursos materiales a utilizar (extintores, kit para control de derrames, por ejemplo).
- g) **Programa de Vigilancia y Monitoreo Ambiental:** Con el objeto de detectar y corregir oportunamente los eventuales desvíos, el Contratista deberá establecer los mecanismos y acciones que permitan un adecuado seguimiento del PGAYS, el cual deberá contar con aprobación de la Inspección de Obra y de la Unidad Ejecutora del Comitente. Las actividades a desarrollar dentro del Programa de Vigilancia Ambiental consisten en monitoreos, inspecciones, informes, etc. El monitoreo es el conjunto de actividades que permiten llevar un registro temporal de los valores de los parámetros ambientales y así realizar una comparación con los valores considerados como umbrales establecidos por la normativa vigente. En caso de corresponder, se implementarán monitoreos de los parámetros ambientales, estableciendo y respetando las frecuencias y sitios que se establezcan en el Plan. Todas las mediciones deberán ser realizadas en aquellos puntos sensibles de ser afectados por la dinámica de la obra y ante la ejecución de las actividades que pueda impactar el recurso a monitorear, quedando debidamente justificados en la presentación del Plan de Vigilancia Ambiental mediante la inclusión de esquemas, mapas de locación, etc. Todos los monitoreos y análisis incluidos en el Plan de Vigilancia Ambiental deberán ser realizados por laboratorios debidamente registrados y habilitados. Ante una eventual contingencia o ante requerimiento de las distintas autoridades de aplicación y/o de la Unidad Ejecutora del Comitente, podrá solicitarse la adición de monitoreos ambientales. Todos los Informes o Monitoreos generados se reportarán a la Inspección de Obra.
- h) **Programa de manejo de las actividades socioeconómicas y culturales:** Consiste en identificar, organizar e implementar las medidas preventivas, mitigadoras y correctivas dirigidas a mantener la calidad de vida de la población y trabajadores del proyecto, y el normal desarrollo de las actividades socioeconómicas locales y de uso del suelo en el área operativa.

Entre los impactos previsibles se encuentran las afectaciones de la calidad de vida, actividades cotidianas, usos y costumbres, la alteración de la normal circulación peatonal y vehicular por el cierre temporal de pasos a nivel, accesos, "efecto barrera" en cruces usuales previos a la obra. Cambios en el uso del suelo, con reducción de la posibilidad de acceso a recursos naturales, económicos y culturales.

Medidas de prevención y mitigación: Se desarrollará y ejecutará un Programa de

Información y Atención al Ciudadano, estableciendo un canal de comunicación fluido con los diferentes actores y que proporcionará información acerca de los impactos, y las medidas necesarias para la protección del medio ambiente, el patrimonio y el entorno social. Se proveerá de cartelería y/o folletería informativa con contenido relevante a la ejecución de la obra (descripción de proyecto, plazos), nuevo ordenamiento de la circulación (alteración de ingresos y egresos), datos de contacto y puntos de atención al ciudadano como parte del Programa de Información y Atención al Ciudadano.

Se priorizará la contratación de mano de obra perteneciente al área de influencia directa e indirecta, siempre que sea posible, así como la adquisición de insumos y materiales cotidianos en el medio local.

Se evitará imposibilitar el acceso a viviendas y comercios linderos.

En zonas urbanas con vecindad de pobladores a la estación se trabajará preferentemente en horario diurno siempre que sea posible, de lo contrario se comunicará a los vecinos la realización de tareas en horario nocturno.

Programar el cronograma de acciones de trabajo diario de manera de interferir lo menos posible con las actividades del entorno.

- i) **Programa de información y atención ciudadana:** El plan contempla la implementación de un sistema de atención al ciudadano ante cualquier queja, reclamos, sugerencia efectuada en relación a la obra.

El contratista deberá, una vez identificados los eventuales impactos que la Obra tendrá sobre la circulación, accesibilidad, confort, etc., de los usuarios y comunidad lindante de la obra, generar canales de comunicación e información (folletería, afiches, pantallas, etc.) con el objetivo de mitigar los potenciales impactos.

Ante cada evento que modifique de manera importante la calidad de vida (ej. cierre de acceso, bloqueo temporal de accesos a servicios, comercios, cierre de paso a nivel, etc.) el Contratista enviará a la Unidad Ejecutora del Comitente el requerimiento para la instalación de cartelería informativa, el cual debe incluir el contenido a comunicar (fecha, desvíos, imágenes, etc.)

Se establecerá un método de registro y gestión ante eventuales inquietudes de usuarios del servicio, vecinos, transeúntes u otros terceros.

El cargo y costo de impresión y colocación de las piezas de comunicación e información deberá correr por parte de la Contratista, quien previo a la elaboración, tal como se aclara más arriba, enviará a ADIF los requerimientos, para ser aprobados previos a su colocación

- j) **Programa de Acción para la fase de Desmovilización:** el Contratista detallará las actividades, eventuales impactos asociados a la fase final del proyecto (desmontaje de oficinas, talleres y acopios, retiro de residuos, material de obra y producido, limpieza y recomposición final del predio) y la medida de control asociada a cada una de las tareas para prevenir o mitigar posibles afectaciones.

Personal clave para la gestión ambiental y social:

Para la implementación y seguimiento del Plan de Gestión Ambiental y Social propuesto, el Contratista deberá contar con un Responsable Socio Ambiental (RSA), el cual deberá cumplir y registrar, mínimamente, 8 horas de presencia semanal en Obra.

Entre las tareas del Responsable Socio Ambiental, se encontrarán:

- Identificar las distintas tareas que se realizarán durante el proyecto y evaluar sus posibles impactos ambientales.
- Definir, implementar y verificar el cumplimiento de los diversos planes, procedimientos, e instructivos necesarios para evitar y/o mitigar eventuales impactos ambientales negativos.
- Definir los contenidos, programar y dictar el Plan de Capacitaciones Ambientales a todo el personal de Obra (propio y subcontratado)
- Identificar la necesidad de gestionar y obtener los permisos y/o habilitaciones necesarias, referentes a la normativa ambiental pertinente al Proyecto.
- Consolidar la información y enviar, al Referente Ambiental del COMITENTE, el Reporte Mensual (Formulario GCSHM-FN-13), así como todo formulario aplicable.

PLANILLA DE COTIZACIÓN

Licitación Pública Nº: 40/2018 "Provisión y Montaje de Entrepiso en Museo Nacional Ferroviario, Aula Raúl Scalabrini Ortiz"

ITEM	DESCRIPCIÓN DE TAREAS A REALIZAR POR AJUSTE ALZADO	Unidad	Cantidad Estimada	Costo Unitario	Subtotal	Total Rubro	%
1	INGENIERÍA DE PROYECTO					\$ -	0,00%
1.1	PLANIFICACIÓN DE OBRA						
1.1.1	Cronograma de Tareas	GL	1,00		\$ -		
1.1.2	Análisis de Riesgos y Plan de Gestión Ambiental (PGA)	GL	1,00		\$ -		
1.1.3	Plan de Gestión y Control de la Calidad (PGC)	GL	1,00		\$ -		
1.2	ESTUDIOS, CÁTEOS Y RELEVAMIENTOS						
1.2.1	Relevamiento Integral del Sitio de Intervención	GL	1,00		\$ -		
1.3	PROYECTO EJECUTIVO E INGENIERÍA APTO CONSTRUCCIÓN						
1.3.1	Proyecto Ejecutivo de Obra Civil	GL	1,00		\$ -		
1.3.2	Planos Conforme a Obra	GL	1,00		\$ -		
2	TAREAS PRELIMINARES					\$ -	0,00%
2.1	PAÑOL Y CERCO DE OBRA						
2.1.1	Provisión e Instalación de Carteles de Obra	GL	1,00		\$ -		
2.1.2	Provisión e Instalación de pañol	GL	1,00		\$ -		
2.1.3	Ejecución de protecciones para los objetos existentes en el edificio	GL	1,00		\$ -		
2.1.4	Limpieza de obra	GL	1,00		\$ -		
2.2	RETIROS						
2.2.1	Desmante de estructura de entrepisos existentes (incluye estructura metálica, pisos de madera, escaleras y barandas)	M2	170,00		\$ -		
2.2.2	Desmante de instalación eléctrica existente	GL	1,00		\$ -		
2.3	DEMOLICIONES						
2.3.1	Demolicion muro de mampostería de ladrillo comun	M2	51,50		\$ -		
2.3.2	Demolicion tabique de metal desplegado s/ estructura de hierro	M2	44,00		\$ -		
2.3.3	Demolicion de tarima de mamposteria para exposiciones	M2	10,00		\$ -		
3	PROVISION E INSTALACION DE ENTREPISOS					\$ -	0,00%
3.1	NUEVOS ENTREPISOS						
3.1.1	Provisión e instalación de estructura metálica completa para entrepiso	M2	213,00		\$ -		
3.1.2	Provisión e instalación de escaleras de estructura metálica	M2	9,00		\$ -		
3.1.3	Provisión y colocación de piso de goma de alto tránsito	M2	213,00		\$ -		
3.1.4	Provisión y colocación cielorraso desmontable Metálico 610x610 mm	M2	213,00		\$ -		
4	INSTALACION ELÉCTRICA					\$ -	0,00%
4.1	INSTALACION ELÉCTRICA						
4.1.1	Conexión a la red eléctrica existente	GL	1,00		\$ -		
4.1.2	Provisión e instalación de Tableros Seccionales	U	1,00		\$ -		
4.1.3	Provisión e Instalación bocas para tomas	U	32,00		\$ -		
4.1.4	Provisión e Instalación bocas para iluminación	U	145,00		\$ -		
4.1.5	Provisión e Instalación bocas para Luz de emergencia	U	7,00		\$ -		
4.1.6	Provisión de instalación Puesta a Tierra	U	1,00		\$ -		
4.2	PROVISION Y COLOCACION DE ARTEFACTOS DE ILUMINACION						
4.2.1	Luminaria continua INFANTI LED 18W	U	79,00		\$ -		
4.2.2	Luminaria continua DOBLO 18W	U	9,00		\$ -		
4.2.3	Luminaria LUCCIOLA INLINE WALL 42W	U	5,00		\$ -		
4.2.4	Luminaria LUCCIOLA SPACE 4L 4x10W	U	28,00		\$ -		
4.2.5	Luminaria ARTELUM PLANTE 24W	U	14,00		\$ -		
4.2.6	Luminaria Colgante Ferroviaria 12W	U	8,00		\$ -		
4.2.7	Luminaria Emergencia Atomux 60 led	U	7,00		\$ -		
5	VARIOS					\$ -	0,00%
5.1	VARIOS						
5.1.1	Provisión y colocación de piso de goma de alto tránsito	M2	425,00		\$ -		
5.1.2	Reubicación de Aire Acondicionado en acceso	GL	1,00		\$ -		
5.1.3	Cerramiento de vidrio en escalera 3" y 4" piso con puertas de abrir de vidrio 4+4 laminado doble	M2	73,00		\$ -		
5.1.4	Paneles moviles acusticos. 4.7 x 2.4 m con paneles batientes de 0,94m y terminacion laqueada blanca	M2	11,50		\$ -		
5.1.5	Pintura de latex satinado sobre superficies de mamposteria	M2	180,00		\$ -		
5.2	MOBILIARIO						
5.2.1	Sillones modelo Barcelona	U	12,00		\$ -		
5.2.2	Mesas modelo Barcelona	U	2,00		\$ -		
5.2.3	Alfombras carpetas 2 x 3	U	2,00		\$ -		
5.2.4	Macetas de cemento premoldeado 0.50 x 0.50 x 0.50	U	10,00		\$ -		
5.2.5	Acer Palmatum Atropurpureum	U	4,00		\$ -		
5.2.6	Ficus Alii	U	6,00		\$ -		
5.2.7	Provisión e instalación de módulo de estantería metálica	U	132,00		\$ -		
5.2.8	Provisión de muebles de guardado	U	12,00		\$ -		
COSTO DIRECTO (CD)						\$ -	0,00%

1. Total Costo Directo (Costo-Costo)			\$ -
2. Gastos Generales (Sobre 1)	0,0%		\$ -
3. Costo Unitario (1+2)			\$ -
4. Gastos Financieros (Sobre 3)	0,0%		\$ -
5. Beneficio (Sobre 3)	0,0%		\$ -
6. Precio Unitario Antes de Impuestos (1+2+4+5)			\$ -
7. IIBB (Sobre 6)	0,0%		\$ -
8. Base Imponible (1+2+4+5+7)			\$ -
9. ITB (Sobre 8)	0,0%		\$ -
10. Presupuesto sin IVA (1+2+4+5+8+9)			\$ -
TOTAL COTIZACION (IVA NO INCLUIDO)			\$ -

NOTA: LA PRESENTE LICITACION ES POR LA MODALIDAD DE AJUSTE ALZADO, LAS MEDIDAS EXPRESADAS SON INDICATIVAS DEBERÁN SER VERIFICADAS EN OBRA.

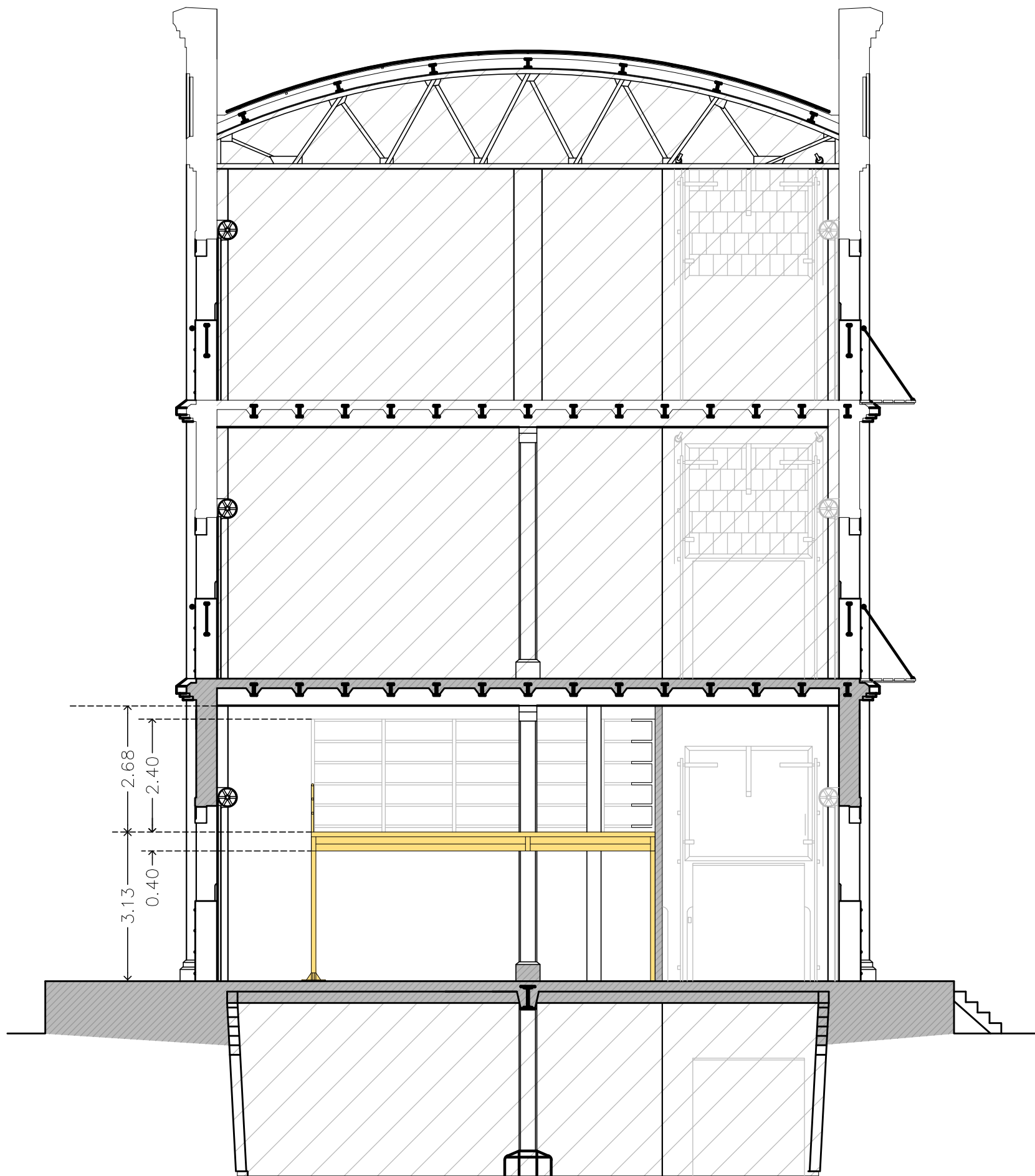

REV	FECHA	OBSERVACION	DIB	PROY	CONT
-----	-------	-------------	-----	------	------

TRENES ARGENTINOS
INFRAESTRUCTURA



"2018 - Año del Centenario de la Reforma Universitaria".
Ministerio de Transporte
Presidencia de la Nación

TITULO				ESCALA
Corte transversal				1:100
OBRA				FECHA
Provisión y montaje de entrepiso en Museo Nacional Ferroviario Raúl Scalabrini Ortiz				JUN/2018
AREA	SEC	TIPO	NUMERO	REVISION
GI	G	CT	001	A

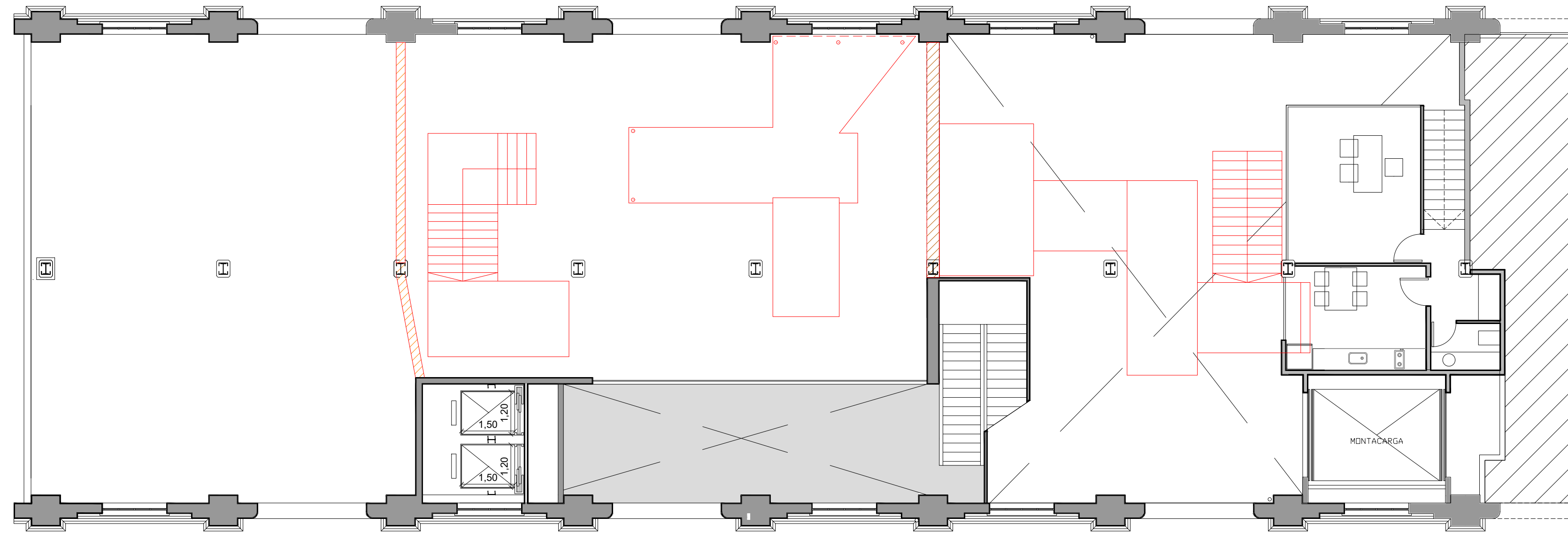

ENTREPISO

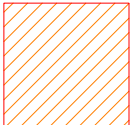
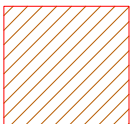
-  S4A 2.2.1 DESMONTE DE ESTRUCTURA DE ENTREPISOS EXISTENTES
-  S4A 2.3.1 DEMOLICION MURO DE LADRILLO COMUN
-  S4A 2.3.1 DEMOLICION TABIQUE DE METAL DESPLEGADO S/ ESTRUCTURA DE HIERRO

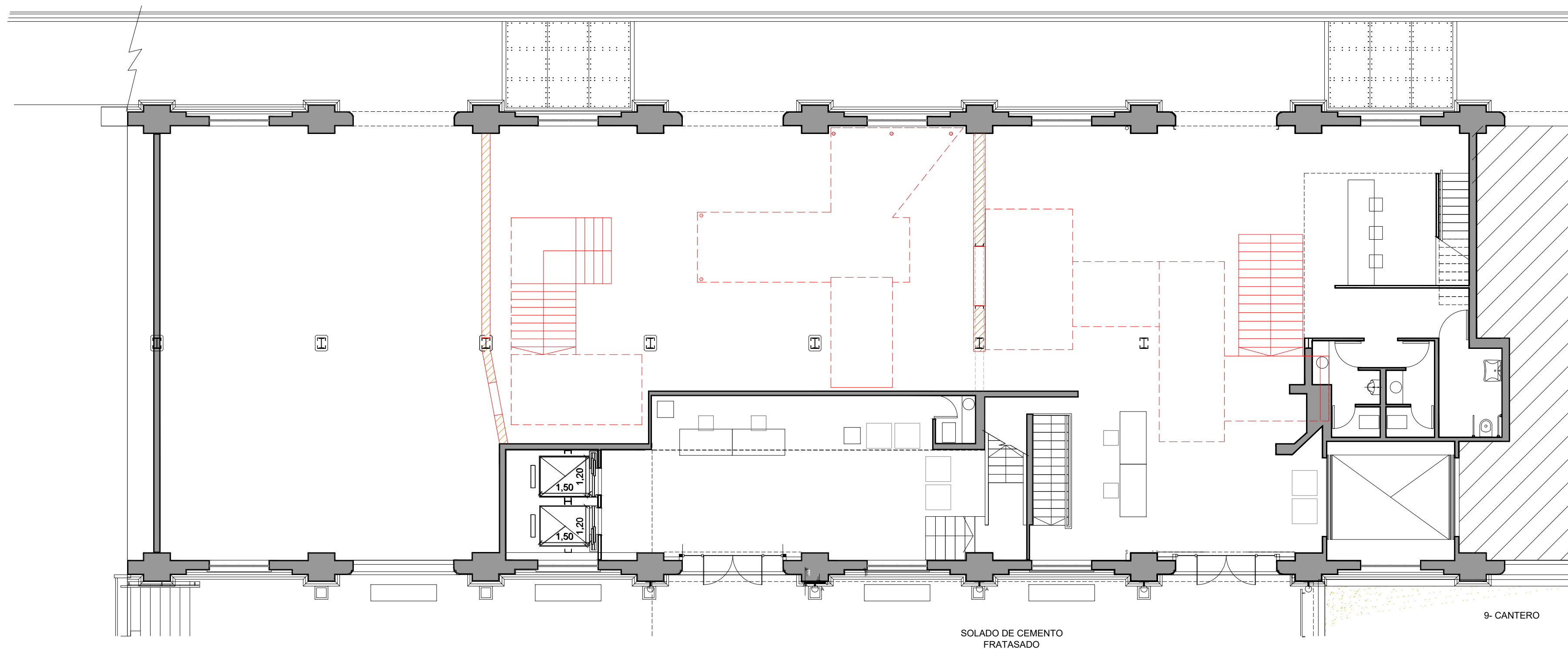

SOLADO DE CEMENTO FRATASADO

9- CANTERO

REV	FECHA	OBSERVACION	DIB	PROY	CONT
 					
TITULO					ESCALA
Planta de demolición					1:100
OBRA					FECHA
Provisión y montaje de entrepiso en Museo Nacional Ferroviario Raúl Scalabrini Ortiz					JUN/2018
AREA	SEC	TIPO	NUMERO	REVISION	
GI	G	DM	001	A	

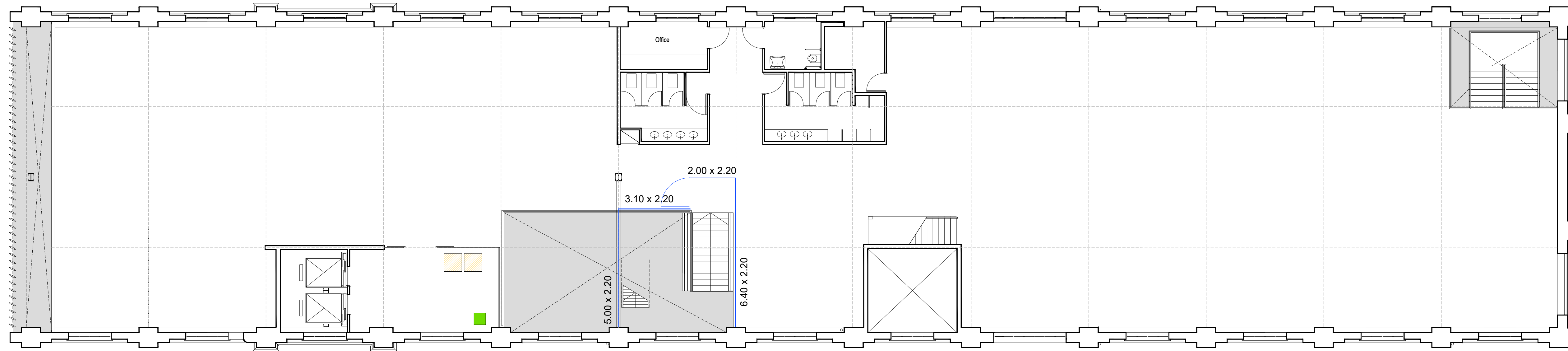

4° PISO

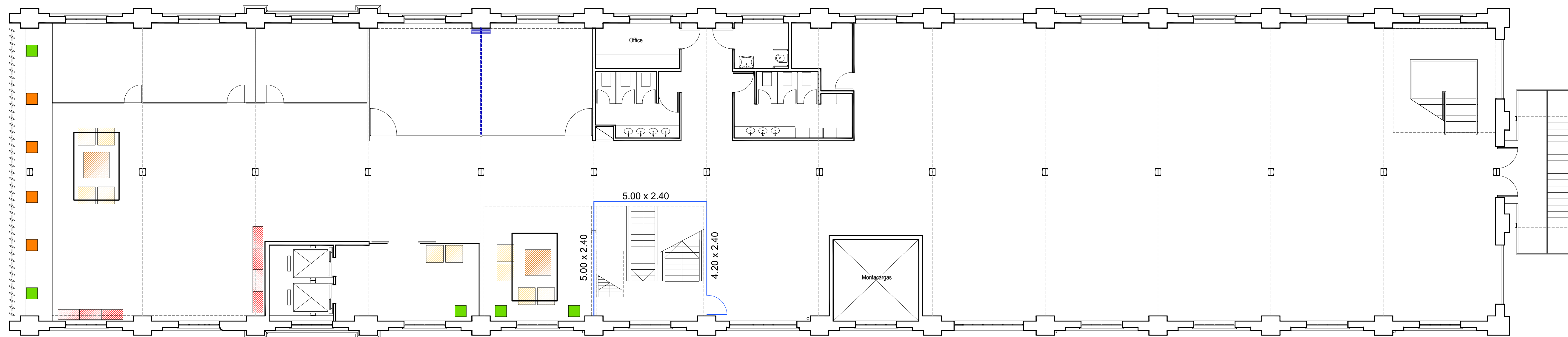

3° PISO

- S4A 5.1.3 CEREAAMIENTO DE VIDRIO SOBRE ESCALERA
- S4A 5.2.4 MACETA DE CEMENTO CON ACER PALMATUM JAPONES
- S4A 5.2.4 MACETA DE CEMENTO CON FICUS
- S4A 5.2.1 SILLON BARCELONA
- S4A 5.2.2 MESA BARCELONA
- S4A 5.2.3 ALFOMBRA CARPETA
- S4A 5.2.6 MUEBLE DE GUARDADO
- - - S4A 5.1.4 PANELES MOVILES ACUSTICOS

REV	FECHA	OBSERVACION	DIB	PROY	CONT

TRENES ARGENTINOS
INFRAESTRUCTURA







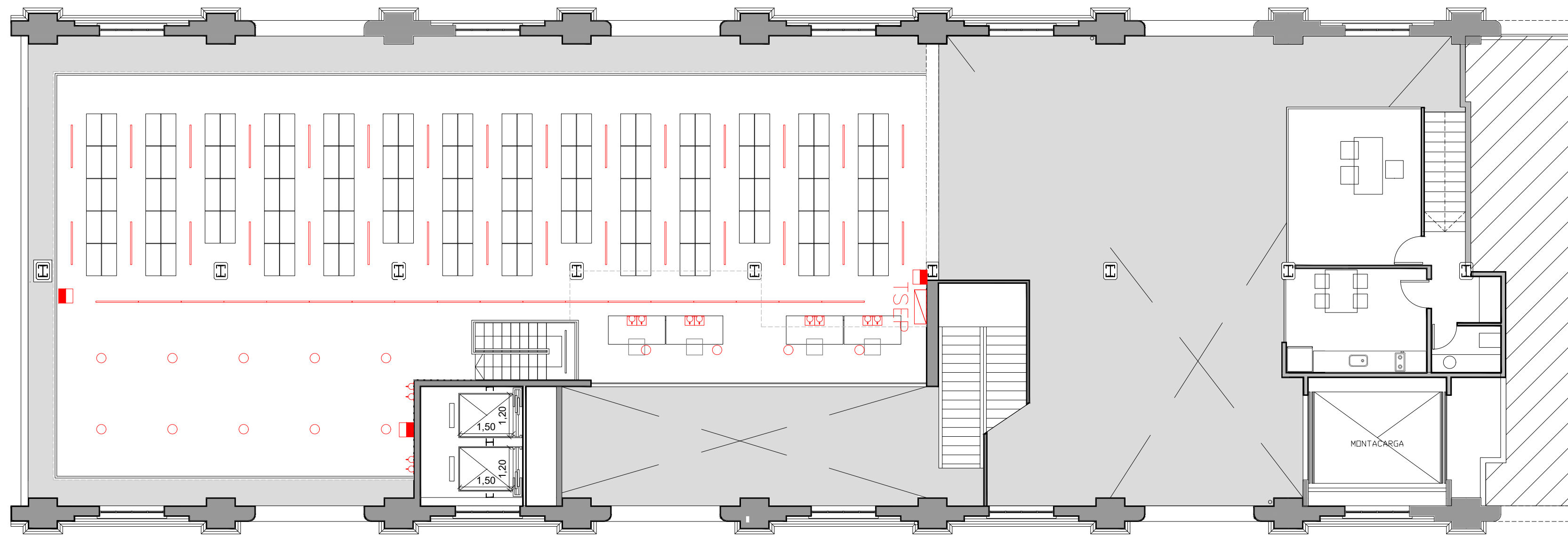



 "2018 - Año del Centenario de la Reforma Universitaria".
 Ministerio de Transporte
 Presidencia de la Nación

TITULO				ESCALA
Planta de equipamiento 3er y 4to piso				1:100
OBRA				FECHA
Provisión y montaje de entropiso en Museo Nacional Ferroviario Raúl Scalabrini Ortiz				JUN/2018
AREA	SEC	TIPO	NUMERO	REVISION
GI	G	EQ	001	A

NOMBRE ARCHIVO: GIG-MUSEO.DWG



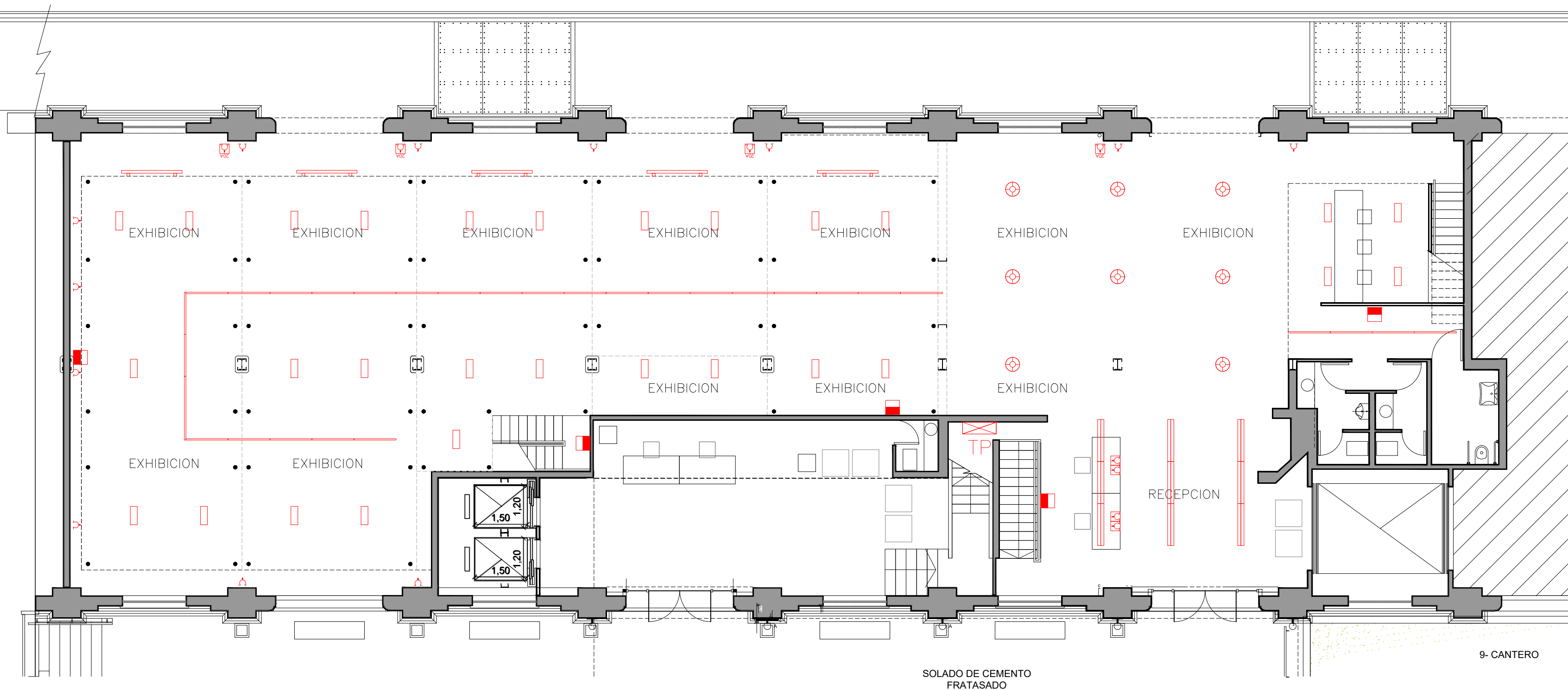

ENTREPISO

-  Luminaria continua INFANTI LED
-  Luminaria continua DOBLO
-  Luminaria INILINE WALL
-  Luminaria SPACE 4L
-  Luminaria PLANTE 24W
-  Luminaria Campana Ferroviaria
-  Luminaria Emergencia
-  Tomacorriente Doble en Periscopio
-  Tomacorriente Doble 10A
-  Tomacorriente 20A



SOLADO DE CEMENTO FRATASADO

9- CANTERO

REV	FECHA	OBSERVACION	DIB	PROY	CONT
 					
TITULO					ESCALA
Instalación eléctrica					1:100
OBRA					FECHA
Provisión y montaje de entrepiso en Museo Nacional Ferroviario Raúl Scalabrini Ortiz					JUN/2018
AREA	SEC	TIPO	NUMERO	REVISION	
GI	G	IE	001	A	

NOMBRE ARCHIVO: GIG-MUSEO.DWG

Nº DE ORDEN	OBRA	ESPECIALIDAD	TIPO	Nº DE LÁMINA	DESCRIPCION	REVISION
0	GI	G	LP	001	Listado de planos	A
1	GI	G	DM	001	Demolición	A
2	GI	G	PL	001	Planta de anteproyecto	A
3	GI	G	CT	001	Corte transversal	A
4	GI	G	OF	001	Planta de organización funcional	A
5	GI	G	EQ	001	Planta de equipamiento 3° y 4° piso	A
6	GI	G	IE	001	Instalación eléctrica	A
7	GI	G	IE	002	Unifilar de tableros	A

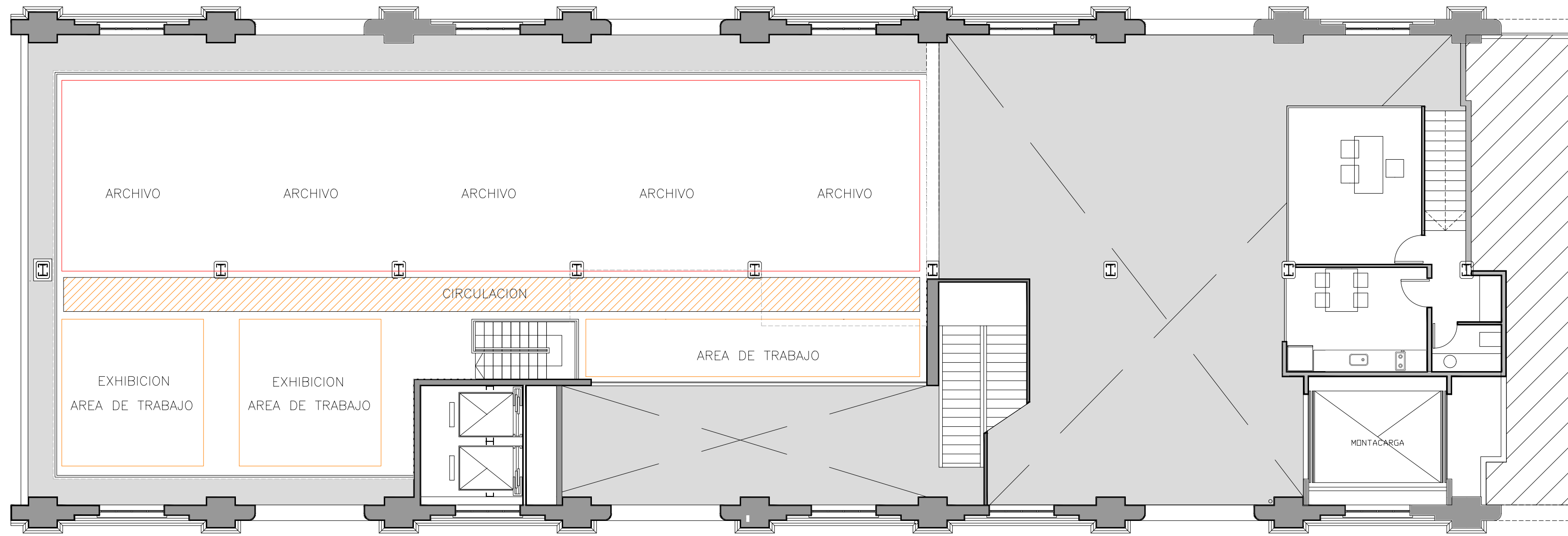

ENTREPISO

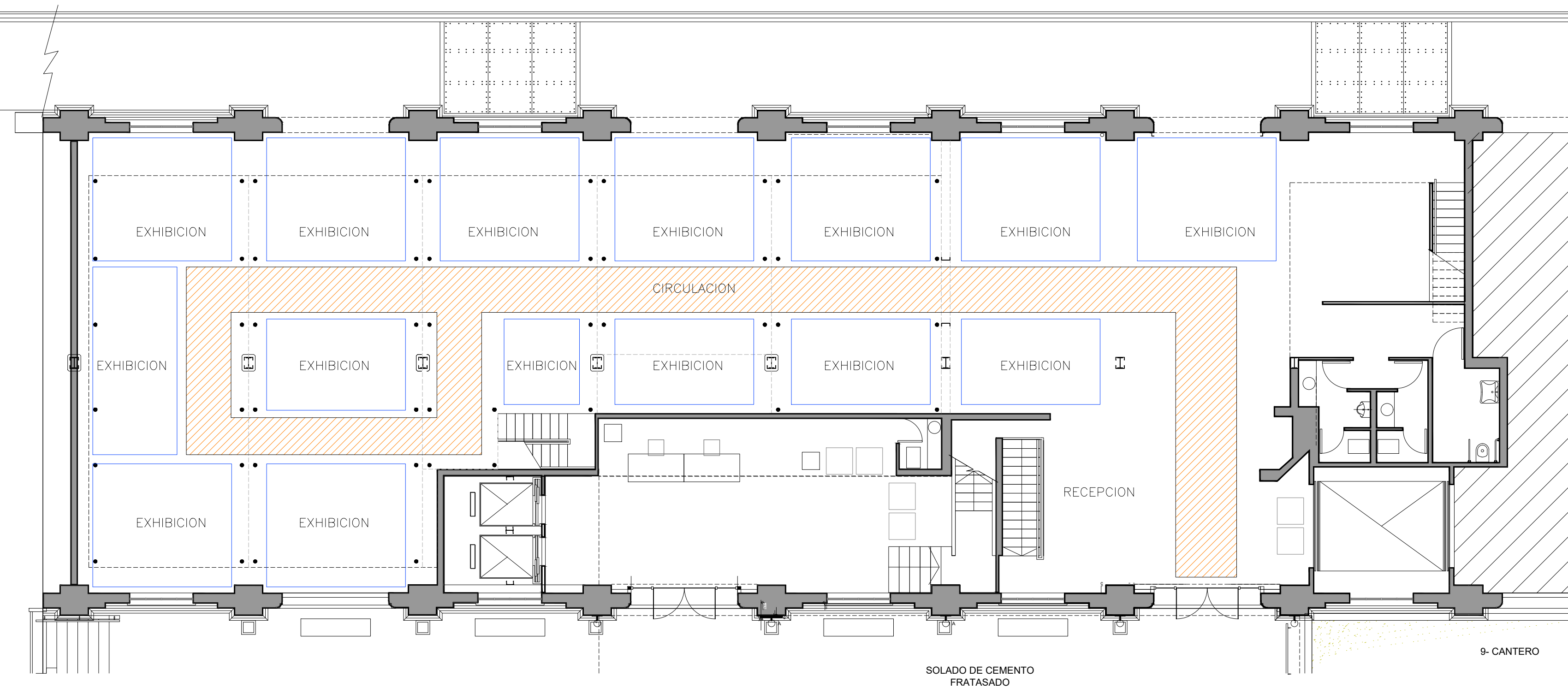

SOLADO DE CEMENTO
FRATASADO

9- CANTERO

REV	FECHA	OBSERVACION	DIB	PROY	CONT
<p>TRENES ARGENTINOS INFRAESTRUCTURA</p> <p>"2018 - Año del Centenario de la Reforma Universitaria". Ministerio de Transporte Presidencia de la Nación</p>					
TITULO Planta de organización funcional					ESCALA 1:100
OBRA Provisión y montaje de entrepiso en Museo Nacional Ferroviario Raúl Scalabrini Ortiz					FECHA JUN/2018
AREA	SEC	TIPO	NUMERO	REVISION	
GI	G	OF	001	A	

NOMBRE ARCHIVO: GIG-MUSEO.DWG

SECCIÓN 7 – ANEXOS I A IV

7.1. ANEXO I. PROCEDIMIENTOS PARA LA INTERVENCIÓN EN VÍAS OPERATIVAS.

NO APLICA

7.2. ANEXO II. (NO APLICA)

7.2. ANEXO II. A REGIMEN DE REDETERMINACION DE PRECIOS DE CONTRATOS DE OBRA, BIENES Y SERVICIOS DE ADIF.

En la página www.adifse.com.ar /licitaciones.

7.2. ANEXO II. B METODOLOGÍA PARA LA REDETERMINACIÓN DE PRECIOS OBRAS RENGLONES I, II Y III.

7.3. ANEXO III. MODELO DE CONTRATO

CONTRATO DE LOCACIÓN DE OBRA

Entre **ADMINISTRACIÓN DE INFRAESTRUCTURAS FERROVIARIAS SOCIEDAD DEL ESTADO**, representada en este acto por quien suscribe al pie (“ADIF”), por una parte; y, (CUIT) representada por (DNI), quien declara bajo juramento se encuentra facultado para el presente acto, cuya personería acredita con la documentación acompañada oportunamente (“Contratista” y en conjunto con ADIF, “Partes”), por la otra parte; acuerdan suscribir el presente Contrato de Obra (el “Contrato”) con sujeción a las siguientes Cláusulas:

PRIMERA: Objeto. Documentación Contractual.

1. El Contrato tiene por objeto la ejecución de la obra “... ..”, que fuera adjudicada al Contratista por de fecha DÍA/MES/AÑO en el marco de la Licitación Publica ADIF N° 00/0000 (en adelante, la “Obra”) en los términos de la Documentación Contractual.

2. Sin perjuicio de lo establecido en el art. 38 del PBC, la Documentación Contractual, está integrada por:

- a- El Manual de Compras y Contrataciones de ADIF.

- b- El Pliego de Bases y Condiciones Generales y sus circulares aclaratorias con y sin consulta.
- c- El Pliego de Condiciones Particulares y sus circulares aclaratorias.
- d- El Pliego de Especificaciones Técnicas y sus circulares aclaratorias
- e- El Contrato y sus anexos.
- f- La Oferta.
- g- Las aclaraciones, normas o instrucciones complementarias expedidas por escrito por la Inspección de Obra.
- h- El Código Civil y Comercial.

SEGUNDA: Monto. Sistema de Contratación. Impuestos y contribuciones

1. ADIF encomienda al Contratista la ejecución de la Obra por la suma de (... ..) más IVA, por el Sistema de de acuerdo a lo establecido en el art. ... del PCP y la Sección
2. El precio del Contrato incluye los impuestos, tasas, contribuciones, derechos y cargas obligatorias, especiales y/o específicas establecidas a nivel nacional, provincial y local, los costos y gastos de importación y de nacionalización en caso de corresponder.
3. El Contratista abonará íntegramente el impuesto de sellos, en caso que el presente instrumento se encuentra gravado con el impuesto de sellos.

TERCERA: Plazo de ejecución y Cronograma de los Trabajos. Control.

1. El Plazo para la ejecución de la Obra es de (...) días corridos en los términos de lo previsto en la Sección del PCP.
2. De conformidad al art. 85 del PBC y al art. ... del PCP, el Plan de Trabajos definitivo será el que resulte de incorporar las observaciones de ADIF, en caso de corresponder, y de actualizar las fechas de acuerdo al Acta de Inicio.
3. Luego de aprobado, se considerarán fijadas todas las fechas en que deberán quedar ejecutados cada uno de los trabajos.
4. A partir del Acta de Inicio, el Contratista estará obligado a presentar mensualmente, un informe pormenorizado del avance registrado.
5. Si por cualquier causa se produjeran alteraciones en el Plan de Trabajos, el Contratista deberá actualizar el mismo dentro de los DIEZ (10) días subsiguientes. Las nuevas programaciones que se

efectúen solo servirán para salvar las alteraciones ocurridas en el plan vigente y su aprobación, en modo alguno, servirá para justificar postergaciones en el plazo contractual de ejecución de la Obra, salvo cuando fuera debidamente justificado por el Contratista y aprobado por ADIF y previamente por la Inspección de Obra.

6. Cuando fuere necesario realizar cambios o alteraciones o incorporar nuevos trabajos a los contratados, se indicará su relación con las actividades del programa de trabajos vigente, su plazo de ejecución y su incidencia en el plazo total de ejecución de la Obra.

7. Sobre cada programación aprobada, ADIF elaborará su correspondiente programación de pagos; en consecuencia, los plazos representarán la duración máxima de los compromisos asumidos por el Contratista y éste podrá acelerar el avance físico respecto a lo programado aunque, sin acuerdo previo de ADIF, no podrá exigir una consecuente aceleración del programa de pagos.

CUARTA: Penalizaciones por incumplimientos. Rescisión del Contrato.

1. Los incumplimientos de las obligaciones derivadas del Contrato por causas imputables al Contratista importarán, previa intimación fehaciente, la aplicación de las sanciones y penalidades que se detallan en el art. 107 del PBC.

2. ADIF queda facultada a rescindir el Contrato con antelación a su vencimiento, en forma inmediata y sin que el Contratista tenga derecho a indemnización alguna en los casos contemplados en el art. 98 del PBC.

QUINTA: Garantía de cumplimiento de Contrato. Seguros.

1. En cumplimiento de lo dispuesto por el art. 37 del PBC y la Sección del PCP, el Contratista afianza en este acto el cumplimiento del Contrato mediante la presentación de póliza de caución N° emitida por por la suma de (\$... ..) que forma parte del presente, equivalente al (...%) del precio total del Contrato, IVA incluido, quedando estipulado que la misma responderá por el fiel cumplimiento de las obligaciones emergentes y será devuelta al Contratista de conformidad a lo previsto en el art. 97 del PBC.

2. Además, el Contratista deberá presentar la documentación que acredite la contratación de los seguros indicados en los arts. 56 y 103 del PBC y en los arts. y en la Sección del PCP.

3. ADIF se encuentra facultada para exigir al Contratista, y este deberá aceptar, que constituya como coasegurado de los seguros establecidos al operador del servicio y/o a terceros.

SEXTA: Cesión.

1. El Contratista no podrá ceder total o parcialmente el Contrato o los derechos y obligaciones derivados del mismo sin la previa aprobación por escrito de ADIF, asegurando a ADIF las mismas garantías y régimen de responsabilidades que los previstos en la documentación contractual y el Contrato.
2. El incumplimiento de la obligación de comunicar dichos actos y de obtener el consentimiento correspondiente implicará que los mismos sea inoponibles a ADIF y que todos los intervinientes sean solidariamente responsables por los perjuicios de ellos derivados, quedando facultado ADIF a rescindir el Contrato por culpa del Contratista.

SÉPTIMA: Surgimiento de disposiciones legales o judiciales que impidan la ejecución de la Obra. Desabastecimiento de materiales no imputables al Contratista.

1. Si desde la presentación de la oferta y durante la ejecución del Contrato entraren en vigor nuevas disposiciones legales o se dispusieren medidas judiciales de cualquier tipo que afectaren u obstaren a la realización de partes del mismo –por ejemplo, prohibiciones o restricciones a la importación de determinados equipos, nuevas disposiciones en materia ambiental, suspensión de la ejecución de la Obra, o en algún modo afectaren los presupuestos que sirvieron de base para la elaboración de la oferta, las Partes podrán entablar negociaciones a los efectos de readecuar el Contrato en vista a tales disposiciones.
2. El Contratista asegura la provisión de materiales e insumos a su cargo en los plazos, cantidades y especificaciones previstas en la documentación contractual.
3. El Contratista obrará con la debida diligencia, de modo de evitar que posibles demoras o falta de suministro por parte de las personas físicas o jurídicas con quien hubiere contratado la provisión de los materiales o componentes necesarios para la ejecución de la Obra afecten el cronograma de ejecución de la misma. En caso de que no obstante actuar con la debida diligencia, el Contratista viera afectado el normal suministro de partes o componentes necesarios para la ejecución de la Obra, conforme a la oferta, comunicará de inmediato dicha circunstancia a la Inspección de Obra a fin de que las Partes puedan adoptar las medidas pertinentes.

OCTAVA: Entrada en vigencia, compromiso y declaración del Contratista.

1. El Contrato entrará en vigencia a partir de la fecha de su suscripción.
2. El Contratista se compromete y obliga a ejecutar la obra en los plazos, términos, condiciones y características técnicas establecidas en la documentación contractual.

3. El Contratista declara no tener objeción que formular a la documentación contractual y conocer todas las normas legales que resultan de aplicación. Asimismo, el Contratista declara que a la fecha de la suscripción del Contrato tiene la plena disponibilidad del equipamiento ofrecido sin condicionamiento de ninguna índole para ejecutar los trabajos objeto de la licitación en los plazos contractuales indicados en la documentación contractual, por lo cual renuncia en este acto a oponer cualquier circunstancia ajena a ADIF con motivo de la disponibilidad o no del equipamiento indispensable para la ejecución de la Obra. Las Partes establecen que la no disponibilidad oportuna de los equipos esenciales implicará la inmediata aplicación de las sanciones previstas en la documentación contractual como así también la ejecución de la garantía de cumplimiento del Contrato, sin derecho a reclamo de ninguna naturaleza por parte del Contratista por tal motivo contra el Estado Nacional y/o ADIF.

4. Se establece que ADIF no se responsabilizará por los daños y perjuicios de cualquier índole y que por cualquier causa sufra o cause el Contratista y/o sus cosas y/o su personal, a cosas o propiedades de terceros o a terceros y que puedan originarse por la ejecución de este contrato o por el vicio o riesgo propio de las cosas de que se sirva para su ejecución.

NOVENA: Solución de Controversias y notificaciones

1. Toda controversia que surgiera entre las Partes será solucionada mediante negociaciones directas, y, si ellas fracasaren, habrá de ser sometida a la jurisdicción de los Tribunales Nacionales en lo Contencioso Administrativo Federal, con asiento en la Ciudad Autónoma de Buenos Aires. El Contratista hace renuncia expresa a cualquier otro fuero o jurisdicción nacional o internacional, ya sea ésta judicial o arbitral, que pudiere corresponder.

2. A todos los efectos vinculados con el Contrato, las Partes constituyen domicilio en los indicados a continuación: ADIF en Av. Dr. José M. Ramos Mejía N° 1302, piso 6º, Ciudad Autónoma de Buenos Aires; y, el Contratista en de la Ciudad Autónoma de Buenos Aires.

3. La constitución efectuada precedentemente importará que todas las comunicaciones que se realicen en los domicilios indicados serán plenamente válidas y que las Partes se tendrán por notificadas de las mismas, aunque efectivamente no se encontraren en el lugar. Para surtir efectos, el cambio de domicilio constituido deberá ser comunicado de modo fehaciente por la parte de que se trate con TREINTA (30) días de anticipación.

En prueba de conformidad, se firman dos (2) ejemplares de un mismo tenor y a un solo efecto, en la Ciudad Autónoma de Buenos Aires, a los ... días del mes de ... de

7.4. ANEXO IV.

LEY DE COMPRE ARGENTINO Y DESARROLLO DE PROVEEDORES

Ley 27437

Alcances.

El Senado y Cámara de Diputados de la Nación Argentina reunidos en Congreso, etc. sancionan con fuerza de Ley:

LEY DE COMPRE ARGENTINO Y DESARROLLO DE PROVEEDORES

CAPÍTULO I

Sujetos alcanzados

ARTÍCULO 1°.- Los siguientes sujetos deberán otorgar preferencia a la adquisición, locación o leasing de bienes de origen nacional, en los términos dispuestos por esta ley y en las formas y condiciones que establezca la reglamentación:

- a) Las entidades comprendidas en el artículo 8° de la ley 24.156 y sus modificatorias;
- b) Las personas humanas o jurídicas a quienes el Estado nacional hubiere otorgado licencias, concesiones, permisos o autorizaciones para la prestación de obras y servicios públicos;
- c) Los contratistas directos de los sujetos del inciso b) precedente, entendiéndose por tales a los que son contratados en forma inmediata en ocasión del contrato en cuestión;
- d) El Poder Legislativo de la Nación, el Poder Judicial de la Nación y el Ministerio Público de la Nación;
- e) La Compañía Administradora del Mercado Mayorista Eléctrico S.A. (CAMMESA);
- f) La Compañía Administradora del Mercado Mayorista Eléctrico S.A. (CAMMESA), exceptuando los beneficios del régimen establecido en la ley 26.190 y sus modificatorias.

En función de lo dispuesto por el artículo 15 de la ley 26.741, quedan excluidos del alcance de la presente ley los sujetos comprendidos en dicha norma. Tales sujetos deberán implementar un programa de Desarrollo de Proveedores Nacionales, en los términos establecidos en el artículo 25 de la presente ley.

Para el caso de los sujetos mencionados en el inciso c) del presente artículo, la preferencia sólo deberá otorgarse en el marco de las licencias, concesiones, permisos o autorizaciones para la prestación de obras y servicios públicos en las que participen como contratistas directos.

CAPÍTULO II

Preferencias para bienes de origen nacional

ARTÍCULO 2°.- Se otorgará preferencia a las ofertas de bienes de origen nacional cuando el monto estimado del procedimiento de selección sujeto a la presente ley sea igual o superior al monto establecido por la reglamentación vigente del apartado 1 del inciso d) del artículo 25 del decreto delegado 1.023/01 y sus modificatorios y complementarios.

La preferencia a las ofertas de bienes de origen nacional se otorgará de acuerdo a las siguientes pautas:

a) Cuando para idénticas o similares prestaciones, en condiciones de pago contado, el precio de las ofertas de bienes de origen nacional sea igual o inferior al de los bienes ofrecidos que no sean de origen nacional, incrementados en un quince por ciento (15%), cuando dichas ofertas sean realizadas por Micro, Pequeñas y Medianas Empresas (MiPyMEs), de acuerdo a la ley 27.264 y sus modificatorias, y en un ocho por ciento (8%) para el resto de las empresas;

b) Cuando en el marco de lo establecido por la presente ley resulte una comparación de precios entre ofertas que no sean de origen nacional, se otorgará un margen de preferencia del uno por ciento (1%) cada cinco (5) puntos porcentuales de integración local sobre el valor bruto de producción de los bienes alcanzados, hasta un margen de preferencia máxima de ocho por ciento (8%), conforme los criterios de cálculo que defina la autoridad de aplicación a tal efecto.

En todos los casos, a los efectos de la comparación, el precio de los bienes de origen no nacional deberá incluir, entre otros, los derechos de importación vigentes y todos los impuestos y gastos que le demande su nacionalización a un importador particular no privilegiado, en las formas y condiciones que establezca la reglamentación.

Las cooperativas que se encuentren inscriptas en el Registro del Instituto Nacional de Asociativismo y Economía Social (INAES) del Ministerio de Desarrollo Social y cumplan con lo establecido en la presente ley, tendrán los mismos beneficios y se les otorgarán las mismas preferencias que las previstas para las pequeñas y medianas empresas.

En las contrataciones de las entidades contratantes referidas en el inciso a) del artículo 8° de la ley 24.156 y sus modificatorias, para la provisión, locación o leasing de bienes por hasta la suma de módulos veinte mil (M 20.000), las empresas oferentes de bienes de origen nacional que califiquen como MiPyMEs de acuerdo a la ley 27.264 y sus modificatorias que, aplicando la preferencia prevista en el inciso a) del presente artículo, no hayan podido alcanzar el mejor precio ofertado, podrán mejorar su oferta, siempre y cuando su precio original, en condiciones de contado, no haya superado en más de un veinte por ciento (20%) a la mejor cotización.

ARTÍCULO 3°.- En los procedimientos de selección cuyo monto estimado resulte inferior al establecido por la reglamentación vigente del apartado 1 del inciso d) del artículo 25 del decreto delegado 1.023/01 y sus modificatorios y complementarios, resultará optativa la aplicación de la preferencia prevista en el artículo 2°. La decisión de aplicar el margen de preferencia deberá constar en los respectivos pliegos de bases y condiciones particulares aplicables a los procedimientos de selección.

En caso de no preverse su aplicación, la preferencia al bien de origen nacional estará limitada al caso de igualdad de precio.

ARTÍCULO 4°.- Las entidades contratantes referidas en el inciso a) del artículo 8° de la ley 24.156 y sus modificatorias y en el inciso d) del artículo 1° de la presente ley, deberán adjudicar sus contrataciones a empresas locales, según la ley 18.875, que ofrezcan bienes u obras de origen nacional, según lo dispuesto en el artículo 5° de la presente ley, y que califiquen como Micro, Pequeñas y Medianas Empresas, conforme lo dispuesto por la ley 27.264, sus modificatorias y complementarias, en los siguientes casos:

a) Contrataciones para la adquisición locación o leasing de bienes por montos menores a unos mil trescientos módulos (M 1.300), cuando el precio de la oferta adjudicada no supere en un veinte por ciento (20%) al monto estimado de la contratación, en los términos del artículo 27 del decreto 1.030/2016;

b) Obra Pública destinada exclusivamente a construcción de viviendas y edificios públicos, en los términos de la ley 13.064, por montos menores a cien mil módulos (M 100.000), cuando el precio de la oferta adjudicada no supere en un veinte por ciento (20%) al monto estimado de la contratación, en los términos del artículo 27 del decreto 1.030/2016.

CAPÍTULO III

Definición de bien y obra pública de origen nacional

ARTÍCULO 5°. - Se entiende que un bien es de origen nacional cuando ha sido producido o extraído en el territorio de la República Argentina, siempre que el costo de las materias primas, insumos o materiales importados nacionalizados no supere el cuarenta por ciento (40%) de su valor bruto de producción.

Se entiende que la provisión de obra pública es de origen nacional cuando al menos el cincuenta por ciento (50%) de los materiales utilizados en la obra cumplan con el requisito de bienes de origen nacional y la empresa además cumpla con los requisitos para ser considerada como empresa local de capital interno, según lo establecido en la ley 18.875.

ARTÍCULO 6°. - En las contrataciones alcanzadas por el presente régimen, los bienes que no sean de origen nacional se entregarán en las mismas condiciones y en el mismo lugar que correspondan a los bienes de origen nacional, y deberán cumplir con todas las normas aplicables a los bienes originarios del mercado nacional, como así también encontrarse nacionalizados con todos los impuestos y gastos correspondientes incluidos. La autoridad de aplicación entregará, dentro de los quince (15) días hábiles de solicitado, un certificado donde se verifique el valor de los bienes no nacionales a adquirir.

CAPÍTULO IV

Publicidad de las contrataciones e intervención de la autoridad de aplicación en proyectos de pliego

ARTÍCULO 7°. - La publicidad de las contrataciones que lleven a cabo los sujetos mencionados en el artículo 1°, inciso a) de la presente ley se ajustará a las normas generales de cada régimen de contrataciones en particular.

Los demás sujetos alcanzados por la presente ley publicarán sus procedimientos de contratación según lo establezca la reglamentación, de modo de facilitar a todos los posibles oferentes el acceso oportuno a la información que permita su participación.

ARTÍCULO 8°. - Los proyectos de pliegos de bases y condiciones particulares necesarios para realizar cualquiera de las contrataciones alcanzadas por la presente ley se elaborarán adoptando las alternativas técnicamente viables que permitan la participación de la oferta de bienes de origen nacional. Se considera alternativa técnicamente viable aquella que cumpla la función deseada en un nivel tecnológico adecuado y en condiciones satisfactorias en cuanto a su prestación. Las entidades contratantes referidas en los incisos a) y b) del artículo 8° de la ley 24.156 y sus modificatorias deberán remitir a la autoridad de aplicación para su aprobación, los proyectos de pliegos de bases y condiciones particulares de los procedimientos de selección que tengan por objeto la adquisición, locación o leasing de bienes por un monto estimado igual o superior a ochenta mil módulos (M 80.000), acompañados por un informe de factibilidad de participación de la producción nacional, a fin de garantizar que los mismos contemplen las pautas establecidas en el párrafo anterior.

La autoridad de aplicación deberá expedirse en un plazo no superior a los quince (15) días hábiles administrativos desde que fuera recibido el proyecto de pliego de bases y condiciones particulares.

En caso de no expedirse en el plazo fijado, se considerará que no hay objeción en lo referente a las pautas establecidas en los párrafos anteriores.

CAPÍTULO V

Exigencia de acuerdos de cooperación productiva

ARTÍCULO 9°. - En las formas y condiciones que establezca la reglamentación, los acuerdos de cooperación productiva consistirán en el compromiso cierto por parte del adjudicatario de realizar contrataciones de bienes y servicios locales vinculados al contrato objeto de la licitación.

La compra de acciones de empresas locales, los gastos asociados a actividades de mercadeo, promoción publicitaria o similares no serán considerados cooperación productiva a los fines del presente artículo.

En todos los casos, los acuerdos deberán promover la participación de empresas consideradas MiPyMEs según ley 27.264 y sus modificatorias.

ARTÍCULO 10. - Cuando las entidades alcanzadas por el presente régimen comprendidas en los incisos a) y b) del artículo 8° de la ley 24.156 y sus modificatorias procedan a la adquisición, locación o leasing de bienes no producidos en el país que representen un valor igual o superior a doscientos cuarenta mil módulos (M 240.000) deberá incluirse expresamente en el respectivo pliego de bases y condiciones particulares de la contratación la obligación a cargo del adjudicatario de suscribir acuerdos de cooperación productiva por un porcentaje no inferior al veinte por ciento (20%) del valor total de la oferta. Para los suministros que se efectúen en el marco de estos acuerdos de cooperación, deberán promoverse el mayor componente de valor agregado de los mismos. En los casos que no resulte factible alcanzar el monto exigido mediante la contratación mencionada, la autoridad de aplicación podrá autorizar que dicho monto pueda completarse mediante la radicación de inversiones en el territorio nacional, transferencia tecnológica, inversiones en investigación o desarrollo e innovación tecnológica.

Para el caso de que el monto de dichos acuerdos resultara superior al mínimo exigido en el párrafo anterior, el valor correspondiente a dicho excedente podrá ser utilizado por el mismo adjudicatario en futuras contrataciones para integrar dicho valor mínimo, siempre y cuando el porcentaje de la cooperación productiva de tales contrataciones sea de un mínimo de veinte por ciento (20%), en las formas y condiciones que establezca la reglamentación. El excedente no podrá computarse cuando el porcentaje del Acuerdo de Cooperación Productiva sea disminuido según lo establecido en el artículo 15 de la presente ley.

ARTÍCULO 11. - La aprobación de los pliegos de bases y condiciones particulares de las contrataciones alcanzadas por el artículo 10 de la presente ley, también deberán contar con la previa conformidad de la autoridad de aplicación en lo referido al acuerdo de cooperación productiva.

La autoridad de aplicación deberá expedirse en oportunidad de la intervención establecida en el artículo 8° de la presente ley. Previamente a la adjudicación, la propuesta de acuerdo de cooperación productiva deberá ser aprobada por la autoridad de aplicación.

ARTÍCULO 12. - En las formas y condiciones que establezca la reglamentación, la autoridad de aplicación deberá requerir al adjudicatario la constitución de garantías sobre el monto total de los compromisos asumidos en los acuerdos de cooperación productiva.

CAPÍTULO VI

Valor del módulo

ARTÍCULO 13.- A los efectos de lo dispuesto por la presente ley, el valor del módulo (M) será de pesos un mil (\$1.000), el cual podrá ser modificado por la autoridad de aplicación, con la aprobación de la Jefatura de Gabinete de Ministros.

CAPÍTULO VII

Autoridad de aplicación

ARTÍCULO 14.- La autoridad de aplicación de la presente ley será designada por el Poder Ejecutivo nacional y tendrá las siguientes facultades y atribuciones:

- a) Emitir los certificados de verificación previstos en el artículo 6° de la presente ley;
- b) Aprobar los proyectos de pliegos de bases y condiciones particulares, de conformidad con el artículo 8° de la presente ley;
- c) Verificar la inclusión de los acuerdos de cooperación productiva aludidos en el artículo 10 de la presente ley en el proyecto de pliego de bases y condiciones particulares, proponiendo modificaciones cuando lo considere pertinente, así como el efectivo cumplimiento de dichos acuerdos;
- d) Colaborar con el organismo contratante para el diseño y la implementación de los acuerdos de cooperación productiva referidos en el artículo 10 de la presente ley;
- e) Requerir a los sujetos alcanzados en el artículo 1° de la presente ley información relativa a la adquisición, locación o leasing de bienes, así como toda otra información que considere pertinente, en el marco de lo dispuesto por la presente ley.

ARTÍCULO 15.- Cuando en las previsiones de adquisición de bienes referidas en el segundo párrafo del artículo 8° de la presente ley se incluyan bienes de alto contenido científico-tecnológico, según lo establezca la reglamentación, a instancias de la autoridad de aplicación, y con la intervención del organismo contratante y la Jefatura de Gabinete de Ministros, se podrán modificar, a través de los mecanismos que establezca la reglamentación, las siguientes condiciones:

- a) Elevar o disminuir el porcentaje referido en el artículo 5° de la presente ley hasta un total del setenta por ciento (70%) y del treinta por ciento (30%), respectivamente, del valor bruto de producción;
 - b) Disminuir el margen de preferencia referido en el artículo 2° de la presente ley hasta un mínimo de cinco por ciento (5%);
 - c) Elevar o disminuir el porcentaje referido en el artículo 10 de la presente ley hasta un total del treinta por ciento (30%) y del diez por ciento (10%) respectivamente del valor total del contrato.
- En todos los casos, la autoridad de aplicación deberá elaborar un informe técnico que sustente las modificaciones propuestas en los términos del presente artículo. En los casos previstos en los incisos a) y c), la autoridad de aplicación deberá justificar que la modificación propuesta resulta favorable a la mayor posibilidad de participación de la producción nacional. En el caso previsto en el inciso b), la autoridad de aplicación deberá verificar que las condiciones de competitividad de la producción de bienes de origen nacional justifican la modificación propuesta.

Dicho informe deberá ser enviado a la Comisión Bicameral referida en el artículo 16 de la presente y dado a publicidad, conforme lo establezca la reglamentación.

La autoridad de aplicación no podrá reducir los márgenes de preferencia aplicados a MiPyMEs, según ley 27.264 y sus modificatorias, por el término de tres (3) años desde la vigencia de la presente ley.

CAPÍTULO VIII

Comisión Bicameral de Seguimiento Legislativo

ARTÍCULO 16.- Incorpórese a la Comisión Bicameral de Seguimiento de Contratos de Participación

Público-Privada, creada por el artículo 30 de la ley 27.328 la función de verificar el cumplimiento de las obligaciones y requisitos de la presente ley por parte de los sujetos obligados, en particular la efectiva participación de la producción nacional.

A los efectos de cumplimentar su cometido, la Comisión Bicameral:

- a) Recibirá por parte de la autoridad de aplicación toda información y documentación que estime pertinente;
- b) Convocará al titular de la autoridad de aplicación, con periodicidad semestral, a los efectos de brindar un informe fundado sobre el cumplimiento de los preceptos de la presente ley;
- c) Solicitará el asesoramiento técnico que crea conveniente por parte de las asociaciones de empresarios industriales;
- d) Pondrá en conocimiento a la autoridad de aplicación y a sus respectivos cuerpos las observaciones, propuestas y recomendaciones que estime pertinentes.

CAPÍTULO IX

Sanciones y recursos

ARTÍCULO 17.- En caso de configurarse el incumplimiento de las obligaciones establecidas en la presente ley y su reglamentación por parte de las entidades comprendidas en el artículo 1°, incisos a), d) y e) de la presente, se notificará a las autoridades de dichas entidades, a la Sindicatura General de la Nación y a la Auditoría General de la Nación.

ARTÍCULO 18.- En caso de configurarse el incumplimiento de las obligaciones establecidas en la presente ley y su reglamentación por parte de las personas comprendidas en el artículo 1°, incisos b) y c) de la presente podrán aplicarse las siguientes sanciones:

- a) Apercibimiento;
- b) Multa de entre el cinco por ciento (5%) y el cincuenta por ciento (50%) del monto del contrato, en cuyo marco se verificare el incumplimiento. Dicha multa podrá reducirse hasta en un cincuenta por ciento (50%) si la sancionada rectificare su falta dando cumplimiento inmediato al presente régimen;
- c) Suspensión para resultar adjudicatario de futuros contratos, concesiones, permisos o licencias, por un plazo de tres (3) a diez (10) años. El acto administrativo que aplique dicha sanción será comunicado al Sistema de Información de Proveedores (SIPRO) que administra la Oficina Nacional de Contrataciones de la Secretaría de Modernización Administrativa del Ministerio de Modernización.

ARTÍCULO 19.- La sanción que se imponga ante la verificación de una infracción se graduará teniendo en cuenta la gravedad de la misma, la capacidad económica del infractor y el grado de afectación al interés público.

ARTÍCULO 20.- Cuando el oferente que hubiere resultado adjudicatario en un procedimiento de selección por la aplicación de la preferencia establecida en la presente ley no cumpla con las condiciones de la contratación o con los porcentajes de integración nacional declarados en los bienes ofrecidos, deberá reintegrar la suma equivalente a la preferencia obtenida, consistente en la diferencia del porcentual mediante el cual obtuviera la adjudicación del contrato, sin perjuicio de las demás sanciones que le pudieran corresponder.

ARTÍCULO 21.- Cualquier persona, humana o jurídica, que alegue un derecho subjetivo, un interés legítimo, un interés difuso o un derecho colectivo, podrá recurrir contra los actos que reputen

violatorios de lo establecido en la presente ley, dentro de los diez (10) días hábiles contados desde que tomaron o hubiesen podido tomar conocimiento del acto presuntamente lesivo.

El recurso se presentará ante el mismo comitente que formuló la requisitoria de contratación, el que podrá hacer lugar a lo peticionado o, en su defecto, deberá remitirlo juntamente con todas las actuaciones correspondientes dentro de los cinco (5) días hábiles contados desde su interposición, cualquiera fuere su jerarquía dentro de la administración pública o su naturaleza jurídica, a la autoridad de aplicación que será el órgano competente para su sustanciación y resolución y que deberá expedirse dentro de los treinta (30) días hábiles administrativos desde su recepción. La resolución de la autoridad de aplicación establecerá la ratificación, el rechazo del recurso interpuesto, o la procedencia del mismo y, en su caso, de corresponder, la anulación del procedimiento o acto impugnado o de la contratación de que se trate y agotará la vía administrativa.

ARTÍCULO 22.- Se considerarán incursos en el artículo 249 del Código Penal, si no concurriere otro delito reprimido con una pena mayor, los funcionarios públicos y los administradores y empleados, cualquiera sea su jerarquía y función, de las entidades mencionadas en el artículo 1° sujetas a la presente ley o a las leyes similares que dicten las provincias, en cuanto omitieren o hicieren omitir, rehusaren cumplir, no cumplieran debidamente las normas declaradas obligatorias por la presente ley, su reglamentación o las normas concordantes dictadas en el ámbito provincial.

ARTÍCULO 23.- El que por informes falsos o reticentes, declaraciones incorrectas, documentación fraguada, maquinaciones de toda clase o cualquier otra forma de engaño, obtuviere indebidamente o hiciere obtener a otro, o de cualquier modo, aún sin ánimo de lucro, facilitare a alguien la obtención indebida de los beneficios establecidos en la presente ley o en las normas concordantes que dicten las provincias y/o el Gobierno Autónomo de la Ciudad de Buenos Aires incurrirá en la sanción establecida en el artículo 172 del Código Penal.

CAPÍTULO X

Desarrollo de proveedores

ARTÍCULO 24.- Créase el Programa Nacional de Desarrollo de Proveedores, cuyo objetivo principal será desarrollar proveedores nacionales en sectores estratégicos, a fin de contribuir al impulso de la industria, la diversificación de la matriz productiva nacional y la promoción de la competitividad y la transformación productiva.

Para la consecución de sus objetivos, el Programa Nacional de Desarrollo de Proveedores favorecerá la articulación entre la oferta de productos y servicios, existentes y potenciales, con la demanda del Sector Público Nacional y personas jurídicas operadoras de sectores estratégicos demandantes de dichos bienes, con el propósito de canalizar demandas y desarrollar proveedores capaces de aprovisionarlas.

El Programa Nacional de Desarrollo de Proveedores identificará las oportunidades para los proveedores locales a través del relevamiento de la oferta existente o de la factibilidad técnica de abastecimiento local de esos productos y/o servicios con la asistencia de herramientas técnica y financieras para favorecer la mejora de los proveedores nacionales.

ARTÍCULO 25.- Los sujetos comprendidos en la ley 26.741 deberán implementar un programa de Desarrollo de Proveedores Nacionales cuyo objetivo será la ampliación del impacto de los proveedores locales en la cadena de suministros a efectos de una mejora de la productividad, competitividad y calidad de los mismos (competitividad de la oferta), identificando y articulando

oportunidades para mejorar la competitividad, eficiencia y productividad de las actividades productivas de los sujetos comprendidos en la ley 26.741 (competitividad de la demanda). La autoridad de aplicación, con la participación de los organismos que la reglamentación establezca, aprobará los programas de Desarrollo de Proveedores Nacionales a los fines de que el Ministerio de Producción desarrolle las políticas públicas y planes de competitividad correspondientes. Los programas de desarrollo de proveedores nacionales deberán tener una duración mínima de tres (3) años, sin perjuicio del seguimiento anual en la forma que se determine por vía reglamentaria.

CAPÍTULO XI

Disposiciones generales

ARTÍCULO 26.- El Poder Ejecutivo nacional invitará a las provincias y a la Ciudad Autónoma de Buenos Aires a adherir al régimen de la presente ley.

Los bienes producidos en las provincias que adhieran al régimen en todos sus términos tendrán, en los primeros tres (3) años desde su entrada en vigencia, una preferencia adicional del uno por ciento (1%) con respecto a la preferencia establecida en el artículo 2° de la presente ley.

ARTÍCULO 27.- Derogase el decreto-ley 5.340 de fecha 1° de julio de 1963 y la ley 25.551. En todas aquellas normas en que se haga referencia a la aplicación de la ley 25.551, así como al Régimen de Compras del Estado Nacional y Concesionarios de Servicios Públicos “Compre Trabajo Argentino” y a los regímenes de “Compre Argentino, Compre Nacional y Contrate Nacional”, se aplicará en lo sucesivo la presente ley.

Mantiénesse la vigencia de la ley 18.875, en todo aquello que no se oponga a la presente ley.

CAPÍTULO XII

Reglamentación y vigencia

ARTÍCULO 28.- El Poder Ejecutivo nacional reglamentará la presente ley dentro del término de noventa (90) días de su promulgación.

ARTÍCULO 29.- La presente ley comenzará a regir a los noventa (90) días de su publicación.

ARTÍCULO 30.- Comuníquese al Poder Ejecutivo nacional.

DADA EN LA SALA DE SESIONES DEL CONGRESO ARGENTINO, EN BUENOS AIRES, A LOS DIECIOCHO DIAS DEL MES DE ABRIL DEL AÑO DOS MIL DIECIOCHO.

— REGISTRADA BAJO EL N° 27437 —

MARTA G. MICHETTI. — EMILIO MONZO. — Eugenio Inchausti. — Juan P. Tunessi.

e. 10/05/2018 N° 32318/18 v. 10/05/2018

7.7. ANEXO VII.-FORMULARIOS Y PLANILLAS

[FORMULARIO ART. 19.1 PBC]

Buenos Aires,

ADMINISTRACIÓN DE INFRAESTRUCTURAS FERROVIARIAS SOCIEDAD DEL ESTADO

Presente

REF: Índice de la Presentación.

Licitación Pública

Me dirijo a ustedes con relación al artículo 19.1 del Pliego de Bases y Condiciones Generales para la Licitación, Contratación y Ejecución de Obras a fin de acompañar Índice de la Presentación.

DOCUMENTOS E INFORMACIÓN DEL OFERENTE PARA CALIFICAR

EN LOS PROCESOS LICITATORIOS

La correcta presentación por parte del Oferente de la documentación y la información en ella contenida que a continuación se detalla es condición necesaria para que la oferta resulte admisible.

<u>SOBRE UNICO</u>	
<u>DOCUMENTACIÓN INHERENTE A LA PROPUESTA.</u>	FOJAS
19.1. Índice de la Presentación.	
19.2. Solicitud de Admisión:	
19.3. Declaración de veracidad y exactitud de la información presentada	
19.4. Aceptación de los términos de la Licitación	
19.5. Garantía de Oferta. Monto de la Garantía de Oferta a valor indicado en el PCP.	
19.6. Declaración Jurada de encontrarse habilitado a participar de la Licitación.	
19.7. Recibo de Adquisición de Pliegos.	
19.8. Visita al emplazamiento.	
19.9. Declaración Jurada de Compre Argentino.	
19.10. Declaración sobre litigios pendientes y declaración jurada de intereses. (SECCION 7 ANEXO IX)	
<u>DOCUMENTACIÓN INHERENTE A LA CAPACIDAD LEGAL.</u>	

19.11.2. Presentar copia legalizada del acta constitutiva y estatuto o contrato social.	
Inscripción del acta constitutiva y estatuto o contrato social en el Registro u Órgano controlador correspondiente	
Fotocopia certificada y legalizada de la última acta de asamblea por designación de autoridades	
Inscripción del acta de asamblea en el Registro u Órgano controlador correspondiente	
Fotocopia certificada y legalizada de la última acta de directorio con la distribución de los cargos correspondientes	
Inscripción del acta de directorio con la distribución de los cargos en el Registro u Órgano controlador correspondiente	
Acompaña poderes conforme lo solicitado en el art. 19.2.b) del PBC	
19.11.3. UTE O UNION TRANSITORIA DE EMPRESAS	
Compromiso de constitución de Consorcio o UTE señalando específicamente la participación de cada uno de los integrantes de la UTE	
Nombre completo y DNI del Representante de la UTE	
Proyecto de Acta constitutiva y Estatuto propuesto para UTE en formación donde se establezca que los integrantes de la UTE asumen ante el Comitente la responsabilidad solidaria e ilimitada por toda o cualquier obligación o responsabilidad emergente de la presentación de la Oferta	
Domicilio que se constituye en CABA	

<u>SOBRE UNICO</u>		
<u>DOCUMENTACION INHERENTE A LA CAPACIDAD ECONOMICA FINANCIERA</u>		FOJAS
19.12. Estados Contables y Estados de Situación Patrimonial		
19.13. Líneas de Crédito afectadas a la obra.		
19.14. Referencias bancarias y comerciales.		
36.1. "Certificado Fiscal para Contratar"		
<u>DOCUMENTACIÓN INHERENTE A LA CAPACIDAD TÉCNICA.</u>		
19.15. Volumen Anual en Trabajos de Construcción superior a valor indicado en el PCP.		
19.16. Obras de Naturaleza, Complejidad y Volumen Similar en los últimos xx (xx) años conforme se exige en la documentación licitatoria.		
Experiencia en obras Naturaleza y Magnitud similar en los últimos xx (xx) años: conforme se exige en la documentación licitatoria		
Experiencia en obras de Naturaleza y Complejidad similar en los últimos xx (xx) años: Sección " datos del Llamado del PCP -		
19.17. Detalle de Compromisos Actuales Adjudicados o Contratados.		
19.18. Certificado de Capacidad en Obras de Ingeniería de RNCOP conforme se exige en la documentación licitatoria		
19.19. Representante Técnico. Nominación. Aceptación. Antecedentes. Matrícula. El Representante Técnico propuesto deberá contar con una experiencia mínima de: conforme se exige en la documentación licitatoria.		
19.20. Estructura y Organización Propuesta. Antecedentes. Detalle de la estructura organizativa propuesta para la gestión de la obra, nominando al personal clave y acompañando esa nominación con los antecedentes profesionales y acreditando el compromiso de participación del personal de que se trata. El PCP podrá indicar un listado de personal mínimo que deberá presentar el Oferente.		

19.21. Equipamiento Propuesto. Compromisos. Detalle del equipo de propiedad del Oferente que se considera esencial para la ejecución de la obra, identificando fehacientemente cada equipo de que se trate e indicando marca, modelo, año, potencia y localización actual; en los casos que corresponda.	
19.22. Materiales e Insumos. Cuando así lo requiera el PCP; el Oferente deberá acreditar a satisfacción de ADIF la oportuna disponibilidad de materiales o insumos críticos necesarios para la obra o de equipamiento a instalar como parte del contrato.	
<u>DOCUMENTACIÓN TÉCNICA INHERENTE A LA OBRA.</u>	
19.23. Plan de Trabajos.	
19.24. Curva de Inversión.	
19.25. Metodología de trabajo. Solución Técnica Propuesta.	

FIRMA Y ACLARACIÓN

La correcta presentación por parte del Oferente de la documentación y la información en ella contenida que a continuación se detalla es condición necesaria para que la oferta resulte admisible.

<u>SOBRE UNICO - OFERTA ECONOMICA</u>	
<u>DOCUMENTACIÓN INHERENTE A LA OFERTA ECONÓMICA.</u>	FOJAS
19.26. Oferta Económica.	
19.27. Planilla de Cotización de la Oferta.	
19.28. Análisis de Precios.	

FIRMA Y ACLARACIÓN

[FORMULARIO ART. 19.2 PBC]

Buenos Aires,

**ADMINISTRACIÓN DE INFRAESTRUCTURAS FERROVIARIAS
SOCIEDAD DEL ESTADO**

Presente

REF: Solicitud de Admisión.

Licitación Pública

Me dirijo a ustedes con relación al artículo 19.2 del Pliego de Bases y Condiciones Generales para la Licitación, Contratación y Ejecución de Obras.

Al respecto este Oferente hace saber que:

- a) La Licitación a la cual nos presentamos es la Licitación ... para la ...
- b) El Representante Legal (y/o apoderado) de la empresa ... es el Señor ... DNI ...
En su caso, se acompaña copia certificada y/o legalizada del poder con facultades suficientes para la presentación de la presente oferta.
- c) A efectos de la Licitación constituimos domicilio en la calle ... de la Ciudad Autónoma de Buenos Aires, Teléfono ..., Correo electrónico ...

[Sólo Para el caso de Consorcio o UTE]

- d) La participación de los integrantes de la UTE es ... % la empresa ... y ... % la empresa Cada uno de los integrantes de la UTE declaramos expresamente que asumimos la **responsabilidad solidaria e ilimitada** frente al Comitente por toda y cualquier obligación emergente de la presentación de la Oferta, de la aceptación de la Adjudicación y de la firma del Contrato.

[FIRMA Y ACLARACIÓN]

[FORMULARIO ART. 19.3 PBC]

Buenos Aires,

**ADMINISTRACIÓN DE INFRAESTRUCTURAS FERROVIARIAS
SOCIEDAD DEL ESTADO**

Presente

**REF: Declaración de veracidad y exactitud
de la Información presentada.**

Licitación Pública

Me dirijo a ustedes con relación al artículo 19.3 del Pliego de Bases y Condiciones Generales para la Licitación, Contratación y Ejecución de Obras.

Al respecto este Oferente declara que:

- 1) Toda la información suministrada y los compromisos asumidos en la oferta revisten carácter de declaración jurada.
- 2) Que esta parte se compromete a actualizar la información presentada cuando se produzcan hechos que así lo ameriten.
- 3) Que la Comisión Evaluadora queda facultada para verificar la exactitud de la documentación presentada y requerir el asesoramiento técnico de los organismos pertinentes o de sus agentes, toda vez que lo estime necesario para el mejor cumplimiento de su misión, así como disponer la realización de inspecciones o auditorías.
- 4) ADIF podrá solicitar todos los informes que crea conveniente a entidades bancarias, comerciales, técnicas y otras, sobre la solvencia, uso de créditos y grado de cumplimiento.

Finalmente, este Oferente acepta que toda falsedad comprobada implicará la descalificación del Oferente sin más trámite.

[FIRMA Y ACLARACIÓN]

[FORMULARIO ART. 19.4 PBC]

Buenos Aires,

**ADMINISTRACIÓN DE INFRAESTRUCTURAS FERROVIARIAS
SOCIEDAD DEL ESTADO**

Presente

**REF: Aceptación de los términos de la
Licitación**

Licitación Pública

Me dirijo a ustedes con relación al artículo 19.4 del Pliego de Bases y Condiciones Generales para la Licitación, Contratación y Ejecución de Obras.

Al respecto el Oferente manifiesta en carácter de declaración jurada que posee pleno conocimiento y consentimiento de las características y condiciones objeto de esta Licitación Pública y de los demás términos del PBC, PCP, PET y sus circulares aclaratorias.

Por tal motivo, esta parte renuncia a efectuar reclamos fundados en su ignorancia respecto de las condiciones requeridas una vez efectuada la apertura de la Licitación, durante la ejecución del Contrato o a la finalización del mismo.

[FIRMA Y ACLARACIÓN]

[FORMULARIO ART. 19.6 PBC]

Buenos Aires,

**ADMINISTRACIÓN DE INFRAESTRUCTURAS FERROVIARIAS
SOCIEDAD DEL ESTADO**

Presente

**REF: Declaración Jurada de encontrarse
habilitado a participar de la Licitación
Licitación Pública**

Me dirijo a ustedes con relación al artículo 19.6 del Pliego de Bases y Condiciones Generales para la Licitación, Contratación y Ejecución de Obras.

Al respecto el Oferente manifiesta en carácter de declaración jurada que no se encuentra incurso en ninguno de los impedimentos establecidos en el Artículo 10° del PBC, el cual se transcribe a continuación:

Artículo N° 10: Inhabilitados para la presentación.

No podrán concurrir como proponentes:

- a) Los funcionarios y empleados de ADIF, agentes y funcionarios de la Administración Pública Nacional, Provincial o Municipal y las empresas en las que los mismos tuvieren una participación suficiente para formar la voluntad social.
- b) Los concursados y/o quebrados, mientras no obtengan su rehabilitación.
- c) Toda persona a la que, dentro del término de los cinco (5) años anteriores a la fecha de presentación de la propuesta, se le hubiera rescindido un contrato por su culpa con cualquier organismo de la Administración Pública Nacional, provincial y/o Municipal.
- d) Toda persona que resulte inhabilitada de acuerdo a regímenes especiales.

[FIRMA Y ACLARACIÓN]

[FORMULARIO ART. 19.8 PBC]

Buenos Aires,

**ADMINISTRACIÓN DE INFRAESTRUCTURAS FERROVIARIAS
SOCIEDAD DEL ESTADO**

Presente

REF: Visita al emplazamiento

Licitación Pública

Me dirijo a ustedes con relación al artículo 19.8 del Pliego de Bases y Condiciones Generales para la Licitación, Contratación y Ejecución de Obras.

Al respecto este Oferente manifiesta en carácter de declaración jurada que procedió a visitar el lugar del emplazamiento de la obra y se relevó información en el ámbito local sobre recursos, materiales, regulaciones, etcétera; todo lo cual permite aseverar que la empresa se encuentra en condiciones de realizar la obra de conformidad con las exigencias de la documentación licitatoria.

[FIRMA Y ACLARACIÓN]

[FORMULARIO ART. 19.9 PBC]

Buenos Aires,

**ADMINISTRACIÓN DE INFRAESTRUCTURAS FERROVIARIAS
SOCIEDAD DEL ESTADO**

Presente

**REF: Declaración jurada de compra
argentino**

Licitación Pública

Me dirijo a ustedes con relación al Artículo N° 19.9 del Pliego de Bases y Condiciones Generales para la Licitación, Contratación y Ejecución de Obras.

Al respecto este Oferente manifiesta en carácter de declaración jurada que contempla en su propuesta el sometimiento de la Ley 25.551 de Compra Trabajo Argentino y sus normas complementarias.

[FIRMA Y ACLARACIÓN]

[FORMULARIO ART. 19.10 PBC]

Buenos Aires,

**ADMINISTRACIÓN DE INFRAESTRUCTURAS FERROVIARIAS
SOCIEDAD DEL ESTADO**

Presente

**REF: Declaración sobre litigios
pendientes**

Licitación Pública

Me dirijo a ustedes con relación al artículo 19.10 del Pliego de Bases y Condiciones Generales para la Licitación, Contratación y Ejecución de Obras.

[Opción 1]

- a) Al respecto este Oferente manifiesta en carácter de declaración jurada que no mantiene juicios pendientes con ADIF, el Estado Nacional, Provincial o Municipal, organismos descentralizados, empresas del estado, ya sea como actor o como demandado.

[Opción 2]

- a) Al respecto este Oferente manifiesta en carácter de declaración jurada que posee los siguientes litigios pendientes:

Carátula	Tribunal	Actor	Demandado	Objeto	Monto	Incidencia sobre activos totales

[FIRMA Y ACLARACIÓN]

[FORMULARIO ART. 19.11.2 PBC]

Requisito		Información requerida
Estatuto Social	Denominación y Razón Social (CUIT)	[Indicar el nombre de la Sociedad, el tipo social y la Clave Única de Identificación Tributaria]
	Lugar y Fecha de la Constitución. Funcionario Autorizante. Duración de la Sociedad.	[Indicar lugar y fecha de la constitución de la Sociedad, detallando el funcionario autorizante (Escribano, Juez, etc.). Mencionar cuál es el plazo de duración de la Sociedad y a partir de qué fecha.]
	Inscripción en Registro Público de Comercio Provincial (N° y fecha)	[Indicar fecha y lugar de la inscripción, con expresa mención del Tomo y Folio de la Inscripción.]
	Domicilio Real	[Indicar el domicilio real de la Sociedad, sin perjuicio del domicilio especial que deberán constituir en la Ciudad de Buenos Aires a los fines de la Licitación Pública.]
	Modificación Estatuto Social. Última Inscripción en Registro Público de Comercio (N° y fecha)	[En caso que hayan existido modificaciones, transcribir fecha y lugar de la inscripción, con mención del Tomo y Folio de la Inscripción.]
	Objeto	[Transcribir cláusula pertinente donde surge que el Objeto Social incluye la realización de las tareas objeto de la Licitación Pública.]
Administración y Representación	Administración y Representación Legal (Conformación y Período de Ejercicio)	[Indicar –en su caso- la conformación del Órgano de Administración y Representación de la Sociedad. Número de Directores, nombres y apellidos, DNI y plazo de ejercicio de los cargos.]
	Representante Legal	[Indicar Nombre, apellido, DNI y plazo de ejercicio del cargo.]
	Asamblea por designación de autoridades (Inscripción Art. 60)	[Indicar –en su caso- fecha del Acta de Asamblea por designación de autoridades y fecha de la inscripción en el Registro Público de Comercio en los términos de la Ley N° 19.550.]
	Directorio por aceptación de cargos (Inscripción Art. 60)	[Indicar –en su caso- fecha del Acta de Directorio por aceptación de cargos y fecha de la inscripción en el Registro Público de Comercio en los términos del art. 60 de la Ley N° 19.550.]
	Poder para suscribir la Oferta	[Indicar fecha y naturaleza del instrumento público en virtud del cual el representante legal se encuentra facultado para suscribir la Oferta, con expresa mención de la cláusula donde surja tal facultad.]
	Poder para celebrar el Contrato	[En su caso, indicar fecha y naturaleza del instrumento público en virtud del cual el representante legal se encuentra facultado para suscribir el Contrato, con expresa mención de la cláusula donde surja tal facultad.]
Observaciones	[Indicar cualquier información que pudiera ser relevante respecto del Estatuto Social, personería, administración, etc.]	

* La presentación del presente formulario no obsta a la presentación de la documentación respaldatoria prevista en la documentación licitatoria (incluyendo pero no limitado a estatutos sociales, actas de asamblea y directorio, etcétera).

[FIRMA Y ACLARACIÓN]

[FORMULARIO ART. 19.11.3 PBC]

Requisito	Información requerida
Compromiso de constitución de UTE o Consorcio.	[Indicar fecha y lugar del Compromiso de Constitución de la UTE, con los porcentajes de participación de cada una de las partes.]
Unificación de personería en uno o varios representantes comunes.	[Indicar nombre, apellido y DNI del/de los representante/representantes comunes, mencionado el instrumento del cual surge dicha representación común.]
Proyecto de Acta constitutiva y Estatuto propuesto para la UTE o Consorcio.	[Transcribir Cláusula del proyecto de UTE o Consorcio en virtud de la cual los Partes asumen ante ADIF la responsabilidad solidaria e ilimitada por toda o cualquier obligación o responsabilidad emergente de la presentación de la oferta.]
Observaciones	[Indicar cualquier información adicional que pudiera ser relevante.]

* La presentación del presente formulario no obsta a la presentación de la documentación respaldatoria prevista en la documentación licitatoria (incluyendo pero no limitado a poderes, cartas compromiso, etcétera).

[FIRMA Y ACLARACIÓN]

[FORMULARIO ART. 19.12 PBC]

Buenos Aires,

**ADMINISTRACIÓN DE INFRAESTRUCTURAS FERROVIARIAS
SOCIEDAD DEL ESTADO**

Presente

**REF: Estados Contables y situación
patrimonial.**

Licitación Pública

Me dirijo a usted en relación al artículo 19.12 del Pliego de Bases y Condiciones Generales para la Licitación, Contratación y Ejecución de Obras.

[Para Sociedades Comerciales]

Al respecto le informo que he acompañado en la oferta los dos últimos balances cerrados, aprobados y certificados por el Consejo Profesional de Ciencias Económicas.

- Balance Cerrado al Certificado el día
- Balance Cerrado al..... Certificado el día.....

[Para Personas Físicas]

Al respecto le informo que he acompañado en la oferta el Estado de Situación Patrimonial de los dos últimos años confeccionado de acuerdo a las normas contables vigentes y certificado por el Consejo Profesional de Ciencias Económicas.

- E.S.P. al..... Certificado el día.....
- E.S.P. al..... Certificado el día.....

[FIRMA Y ACLARACIÓN]

[FORMULARIO ART. 19.13 PBC]

Buenos Aires,

**ADMINISTRACIÓN DE INFRAESTRUCTURAS FERROVIARIAS
SOCIEDAD DEL ESTADO**

Presente

**REF: Líneas de Crédito afectadas a la
Obra.**

Licitación Pública

Me dirijo a usted en relación al artículo 19.13 del Pliego de Bases y Condiciones Generales para la Licitación, Contratación y Ejecución de Obras.

El Oferente manifiesta en carácter de declaración jurada que cuenta con las siguientes Carta/s Compromiso/s que garanticen el financiamiento y/o que cuenta con el acceso a crédito necesario para afrontar financieramente la ejecución de obra:

1. Entidad / BancoMonto.....Vigencia hasta.....
2. Entidad / BancoMonto.....Vigencia hasta.....
3. Entidad / BancoMonto.....Vigencia hasta.....
4. Entidad / BancoMonto.....Vigencia hasta.....
5. Entidad / BancoMonto.....Vigencia hasta.....
6. Entidad / BancoMonto.....Vigencia hasta.....

[Adjunto Cartas y Líneas de Crédito detalladas]

[FIRMA Y ACLARACIÓN]

[FORMULARIO ART. 19.14 PBC]

Buenos Aires,

**ADMINISTRACIÓN DE INFRAESTRUCTURAS FERROVIARIAS
SOCIEDAD DEL ESTADO**

Presente

REF: Referencias bancarias y comerciales

Licitación Pública

Me dirijo a usted en relación al artículo 19.14 del Pliego de Bases y Condiciones Generales para la Licitación, Contratación y Ejecución de Obras.

Al respecto le informo en carácter de declaración jurada las principales referencias bancarias y comerciales:

Denominación	Tel	Dirección	N° Cuenta (*)

(*) Solo para referencias bancarias

[FIRMA Y ACLARACIÓN]

[FORMULARIO ART. 20.1 g) 2) y g) 3) PBC]

Buenos Aires,

**ADMINISTRACIÓN DE INFRAESTRUCTURAS FERROVIARIAS
SOCIEDAD DEL ESTADO**

Presente

**REF: Índices de Solvencias. Patrimonio
neto. Activos Líquidos.**

Licitación Pública

Me dirijo a usted en relación al artículo 20.1 g) 2) y 3) del Pliego de Bases y Condiciones Generales para la Licitación, Contratación y Ejecución de Obras.

Al respecto le informo en el siguiente cuadro y en carácter de declaración jurada los valores que surgen de los dos últimos Estados Contables anuales, aprobados y certificados por el Consejo Profesional de Ciencias Económicas.

Balance	Cerrado el...	Cerrado el...
Total Activo Corriente		
Total Activo No Corriente		
Total Activo		
Total Pasivo Corriente		
Total Pasivo No Corriente		
Total Pasivo		
Patrimonio Neto		
Índice de Liquidez (Activo Cte./Pasivo Cte.)		
Índice de Solvencia (Activo Total/Pasivo Total)		
Activos Líquidos (Activo Cte. – Pasivo Cte.)		

* La presentación del presente formulario no obsta a la presentación de la documentación respaldatoria prevista en la documentación licitatoria (incluyendo pero no limitado a Balances, etcétera).

[FIRMA Y ACLARACIÓN]

[FORMULARIO ART. 36º Y 37º PBC - PARA EL ADJUDICATARIO]

Buenos Aires,

**ADMINISTRACIÓN DE INFRAESTRUCTURAS FERROVIARIAS
SOCIEDAD DEL ESTADO**

Presente

REF: Firma de Contrato

Licitación Pública

En mi carácter de adjudicatario de la Licitación Pública acompaño dentro del plazo de CINCO (5) días de notificada la Adjudicación, la documentación para la firma del contrato solicitada en los artículos 36 y 37 del Pliego de Bases y Condiciones Generales para la Licitación, Contratación y Ejecución de Obras y los Pliegos de Condiciones Particulares que rigieron el llamado a saber:

- ✓ Nombre y Apellido del Firmante, carácter de la representación invocada y copia del Documento Nacional de Identidad.
- ✓ Copia autenticada por Escribano Público de la documentación que acredita la personería con facultades suficientes para celebrar el Contrato. [Podrá ser suplido indicando concretamente el folio de la oferta del cual surja la acreditación de la personería.]
- ✓ Certificado Fiscal para Contratar vigente según lo establece la Resolución General Nº 135 del 8 de mayo de 1998 de la ADMINISTRACIÓN FEDERAL DE INGRESOS PÚBLICOS..
- ✓ Copia autenticada por Escribano Público de las pólizas vigentes en materia de riesgo de trabajo (A.R.T.).
- ✓ Copia autenticada por Escribano Público de las Pólizas de Seguros de Vida Obligatorio sobre el personal que poseemos a la fecha de apertura de la Licitación, junto con el respectivo comprobante de pago al día.

- ✓ Copia del Formulario N° 931-AFIP (Aportes y Contribuciones Sociales) del último trimestre.
- ✓ Copia del Formulario N° 731-AFIP del último trimestre o Certificación emitida por Contador Público con firma Legalizada por el Consejo Profesional de Ciencias Económicas del último trimestre.
- ✓ Original de la Garantía de Cumplimiento de Contrato constituida en alguna de las formas previstas en el artículo 24 del PBC con los siguientes requisitos:
 - Las garantías deben ser extendidas a favor de la ADMINISTRACIÓN DE INFRAESTRUCTURAS FERROVIARIAS SOCIEDAD DEL ESTADO (ADIFSE) sita en Av. Dr. José Ramos Mejía N° 1302, Piso 6º, CUIT N° 30-710695993.
 - El monto de la Garantía de Cumplimiento de Contrato será del DIEZ POR CIENTO (10%) del importe total del Contrato IVA incluido.
 - Firma inserta de representantes y/o responsables y/o apoderados de la compañía aseguradora y/o entidad bancaria autenticadas por Escribano Público y, en su caso, con la respectiva legalización.
 - El asegurador o avalista deberá constituirse el fiador en liso, llano y principal pagador, con expresa renuncia a los beneficios de excusión y división, identificando detalladamente los datos de la Licitación Pública y, en su caso, el Contrato, consignar corresponsalía, sucursal y/o constituir domicilio especial en la Ciudad Autónoma de Buenos Aires.
 - El asegurador o avalista deberá constituir domicilio en la Ciudad Autónoma de Buenos Aires.
 - El asegurador o avalista deberá someterse expresamente al Fuero Nacional en lo Contencioso Administrativo Federal de la Ciudad de Buenos Aires.

[FIRMA Y ACLARACIÓN]

[FORMULARIO CONSULTA]

Buenos Aires,

**ADMINISTRACIÓN DE INFRAESTRUCTURAS FERROVIARIAS
SOCIEDAD DEL ESTADO**

Presente

REF: CONSULTA

Licitación Pública

Me dirijo a ustedes respecto a la Licitación Pública de la Referencia en los términos del art. 4° del PBC.

Al respecto efectuamos la siguiente consulta y pedido de aclaración:

1).....

[FIRMA Y ACLARACIÓN

“DECLARACIÓN JURADA DE INTERESES”. DECRETO 202/2017. RESOLUCIÓN 11-E/2017”

En virtud de la publicación en el Boletín Oficial del Decreto N° 202/2017 y la Resolución 11-E/2017 –respecto a Conflicto de Interes-; deberá presentar junto a la Oferta, el siguiente formulario ANEXO –persona física o persona jurídica-, según corresponda, en carácter de declaración jurada completo y firmado por un apoderado de la empresa:



Ministerio de Justicia
y Derechos Humanos
Oficina Anticorrupción

ANEXO I

DECLARACIÓN JURADA DE INTERESES - DECRETO 202/2017

Tipo de declarante: Persona humana

Nombres	
Apellidos	
CUIT	

Vinculos a declarar

¿La persona física declarante tiene vinculación con los funcionarios enunciados en los artículos 1 y 2 del Decreto n° 202/17?

(Marque con una X donde corresponda)

SI	NO
En caso de existir vinculaciones con más de un funcionario se deberá repetir la información que a continuación se solicita por cada una de las vinculaciones a declarar.	La opción elegida en cuanto a la no declaración de vinculaciones implica la declaración expresa de la inexistencia de los mismos, en los términos del Decreto n° 202/17.

Vinculo

¿Con cuál de los siguientes funcionarios?

(Marque con una X donde corresponda)

Presidente	
Vicepresidente	
Jefe de Gabinete de Ministros	
Ministro	
Autoridad con rango de ministro en el Poder Ejecutivo Nacional	
Autoridad con rango inferior a Ministro con capacidad para decidir	

(En caso de haber marcado Ministro, Autoridad con rango de ministro en el Poder Ejecutivo Nacional o Autoridad con rango inferior a Ministro con capacidad para decidir complete los siguientes campos)

Nombres	
Apellidos	
CUIT	
Cargo	
Jurisdicción	



Ministerio de Justicia
y Derechos Humanos
Oficina Anticorrupción

Tipo de vínculo

(Marque con una X donde corresponda y brinde la información adicional requerida para el tipo de vínculo elegido)

Sociedad o comunidad	Detalle Razón Social y CUIT
Parentesco por consanguinidad dentro del cuarto grado y segundo de afinidad	Detalle qué parentesco existe concretamente.
Pleito pendiente	Proporcione carátula, nº de expediente, fuero, jurisdicción, juzgado y secretaria intervinientes.
Ser deudor	Indicar motivo de deuda y monto.
Ser acreedor	Indicar motivo de acreencia y monto
Haber recibido beneficios de importancia de parte del funcionario	Indicar tipo de beneficio y monto estimado.
Amistad pública que se manifieste por gran familiaridad y frecuencia en el trato	No se exige información adicional

Información adicional

La no declaración de vinculaciones implica la declaración expresa de la inexistencia de los mismos, en los términos del Decreto n° 202/17.

Firma

Aclaración

Fecha y lugar

IF-2017-09333029-APN-OA#MJ



Ministerio de Justicia
y Derechos Humanos
Oficina Anticorrupción

DECLARACIÓN JURADA DE INTERESES - DECRETO 202/2017

Tipo de declarante: Persona jurídica

Razón Social	
CUIT/NIT	

Vinculos a declarar

¿Existen vinculaciones con los funcionarios enunciados en los artículos 1 y 2 del Decreto n° 202/17?

(Marque con una X donde corresponda)

SI	NO
En caso de existir vinculaciones con más de un funcionario, o por más de un socio o accionista, se deberá repetir la información que a continuación se solicita por cada una de las vinculaciones a declarar.	La opción elegida en cuanto a la no declaración de vinculaciones implica la declaración expresa de la inexistencia de los mismos, en los términos del Decreto n° 202/17.

Vinculo

Persona con el vinculo

(Marque con una X donde corresponda y brinde la información adicional requerida para el tipo de vinculo elegido)

Persona jurídica (si el vinculo a declarar es directo de la persona jurídica declarante)	No se exige Información adicional
Representante legal	Detalle nombres apellidos y CUIT
Sociedad controlante	Detalle Razón Social y CUIT
Sociedades controladas	Detalle Razón Social y CUIT
Sociedades con interés directo en los resultados económicos o financieros de la declarante	Detalle Razón Social y CUIT
Director	Detalle nombres apellidos y CUIT
Socio o accionista con participación en la	Detalle nombres apellidos y CUIT



Ministerio de Justicia
y Derechos Humanos
Oficina Anticorrupción

Formación de la voluntad social		
Accionista o socio con más del 5% del capital social de las sociedades sujetas a oferta pública		Detalle nombres apellidos y CUIT

Información adicional

¿Con cuál de los siguientes funcionarios?

(Marque con una X donde corresponda)

Presidente	
Vicepresidente	
Jefe de Gabinete de Ministros	
Ministro	
Autoridad con rango de ministro en el Poder Ejecutivo Nacional	
Autoridad con rango inferior a Ministro con capacidad para decidir	

(En caso de haber marcado Ministro, Autoridad con rango de ministro en el Poder Ejecutivo Nacional o Autoridad con rango inferior a Ministro con capacidad para decidir complete los siguientes campos)

Nombres	
Apellidos	
CUIT	
Cargo	
Jurisdicción	

Tipo de vínculo

(Marque con una X donde corresponda y brinde la información adicional requerida para el tipo de vínculo elegido)

Sociedad o comunidad		Detalle Razón Social y CUIT.
Parentesco por consanguinidad dentro del cuarto grado y segundo de afinidad		Detalle qué parentesco existe concretamente.
Pleito pendiente		Proporcione carátula, nº de expediente, fuero, jurisdicción, juzgado y secretaría intervinientes.



Ministerio de Justicia
y Derechos Humanos
Oficina Anticorrupción

Ser deudor	Indicar motivo de deuda y monto.
Ser acreedor	Indicar motivo de acreencia y monto.
Haber recibido beneficios de importancia de parte del funcionario	Indicar tipo de beneficio y monto estimado.

Información adicional

La no declaración de vinculaciones implica la declaración expresa de la inexistencia de los mismos, en los términos del Decreto n° 202/17.

Firma y aclaración del declarante Caracter en el que firma Fecha

IF-2017-09333029-APN-OA#MJ

DECLARACIÓN JURADA DE INTERESES - DECRETO 202/2017

Conforme lo dispuesto por el Decreto N° 202/17 y la Resolución N° 11-E/17 de la Secretaría de Ética Pública, Transparencia y Lucha Contra la Corrupción del Ministerio de Justicia y Derechos Humanos, los oferentes deberán presentar una "Declaración Jurada de Intereses" en la cual se manifieste si se encuentran o no alcanzados por alguno de los supuestos de vinculación contemplados en el referido decreto, respecto del

Presidente y Vicepresidente de la Nación, Jefe de Gabinete de Ministros y demás Ministros y autoridades de igual rango en el Poder Ejecutivo Nacional, aunque estos no tuvieran competencia para decidir sobre la contratación o acto de que se trata.

De igual manera, los oferentes deberán declarar si tienen o no vinculación con las autoridades de ADIF SE con competencia o capacidad para decidir sobre contrataciones (adjudicación) y/o sobre el otorgamiento de licencias, permisos, autorización, habilitación o derecho real sobre un bien de dominio del Estado llevado a cabo por ADIF SE.

En cualquiera de los casos, las declaraciones juradas de intereses siempre deberán estar firmadas por un Representante Legal y/o Apoderado del interesado.

A tal fin, se detallan a continuación la nómina de autoridades de ADIF SE alcanzadas por la normativa¹:

Nombre y Apellido	CUIT	Cargo
Guillermo Luis Fiad	20-17888108-7	Director Titular Presidente Gerente Ejecutivo
Juan Carlos Servini	20-04686656-9	Director Titular Vicepresidente
Eugenio Armando Commenge	20-04552948-8	Director Titular
José Gagliano	20-14026473-4	Director Suplente
Germán Bussi	20-18108597-6	Director Suplente
Ramón María Lanús	20-27308540-9	Director Suplente
Juan Matías Uslenghi	20-21921847-9	Gerente Planeamiento Estratégico
Marcelo Máximo Carro	20-21924875-0	Gerente Recursos Humanos y Relaciones Laborales
Guillermo Puentes	20-14927699-9	Gerente Ingeniería
Claudio Daniel Ibañez	20-22651100-9	Gerente Construcciones
Alejandro Omar Barrientos	20-18615894-7	Gerente Control de Proyectos
Eduardo Julio Golijow	20-14770132-3	Gerente Abastecimiento y Logística
Daniel Alberto Antúnez	20-20861417-8	Gerente Asuntos Legales, Ética y Transparencia
Valeria Carla Kijanczuk	27-20231984-5	Gerente Administración y Finanzas
Daniel Arzuaga	20-23343889-9	Gerente Calidad, Seguridad e Higiene y Medio Ambiente
Federico Luis Gurban	20-21484136-4	Gerente Tecnología, Innovación y Procesos

¹ Nómina de autoridades aprobada por el Comité de Integridad - Actualización: 13 de marzo 2018.

Roberto Francisco De Simone	20-17285917-9	Gerente Auditoría Interna y Gestión de Riesgos
Javier Mayorca	20-28799795-8	Gerente Comunicaciones y Relaciones Institucionales
Pablo Melchor Ferrer	20-13964389-6	Gerente Seguridad Patrimonial y Servicios Generales
Gustavo Daniel Bertani	20-23292228-2	Subgerente Compras
Luis Martin Zubieta	23-20540301-9	Subgerente Contrataciones

Los alcances del Decreto 202/2017 se encuentran disponibles en: <https://goo.gl/gDPi9H>
o pueden obtenerse en los documentos adjuntos:



Decreto 202
2017.pdf



Resolución 11-E
2017.pdf



República Argentina - Poder Ejecutivo Nacional
2018 - Año del Centenario de la Reforma Universitaria

**Hoja Adicional de Firmas
Pliego Bases Condic. Part.**

Número:

Referencia: EX-2018-28782381- -APN-GALO#ADIFSE/ LP 40-18 PCP

El documento fue importado por el sistema GEDO con un total de 155 pagina/s.